

INFORMAȚII SUPLIMENTARE ȘI SFATURI PENTRU CUSUT

FOAIE DE TIPAR

Foile de tipar A – D sunt capsate în revistă.

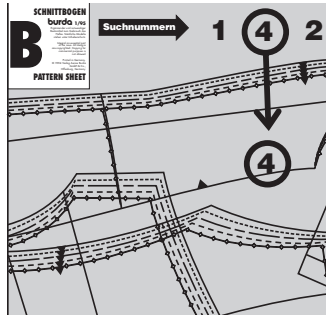

Contururile pentru mărime, culoarea (roșu, albastru, verde sau negru), numerele părților tiparului și foaia de tipar (A–D) sunt imprimate cu **prezentarea generală a tiparului** în instrucțiunile de cusut pentru fiecare model.

Numerele părților tiparului se află la marginea foil de tipar, în culoarea aferentă tiparului.

TRASAREA PĂRȚILOR DE TIPAR

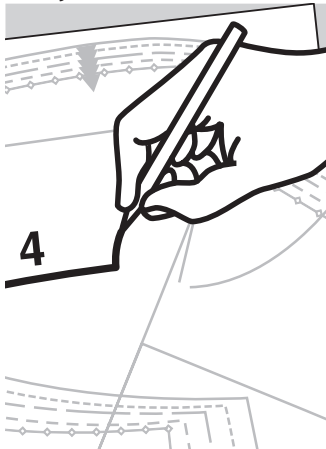

Trasați părțile tiparului pe hârtie satinată sau așezați hârtie de transfer galbenă și o coală mare de hârtie sub foaia de tipar și apoi trasați peste contururile părților tiparului cu un ac de tricotat cu vârf blunt.

De asemenea, transferați toate marcajele și numerele de cusătură pe părțile tiparului de pe coală. Comparați părțile trasate ale tiparului cu desenul din instrucțiuni.



TIPAR PE COALĂ

Legenda simbolurilor

Linia de îmbinare

Părțile mari ale tiparului care nu pot fi extinse în linie dreaptă, sunt desenate pe foaia de tipar în două bucăți. Aceste bucăți trebuie lipite împreună după ce au

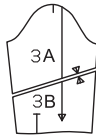

fost trasate. O linie dublă indică linia de îmbinare. Există și simboluri (triunghiuri mici) care trebuie potrivite.

Numerele de cusătură

arată unde trebuie cusute părțile împreună. Potrivii aceleași numere de cusătură.

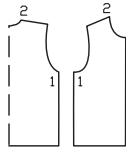

Marcajele pentru subraț

sunt mici creștături pe mânecă și pentru marginea din față a subrațului.

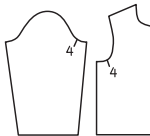

Acestea trebuie să se înălținească atunci când mâneca este atașată.

Marcajele de cusătură

se găsesc pe cusăturile lungi. Potrivii simbolurile mici între ele.

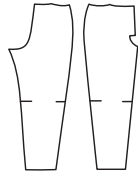

Marcaj șliț

Acest marcaj indică începutul/sfârșitul unui șliț, de exemplu, la șlițuri laterale, deschideri pentru buzunare sau la șlițuri pentru fermoar.

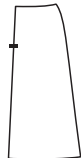

Simbolul pliseului

Îndoiiți pliseul în direcția săgeții.

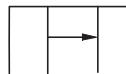

Următoarele simboluri vor fi găsite numai în prezentarea generală a tiparului. Cuvintele sunt scrise pe foaia de tipar.

Încrețiri
Slăbiți
Întindeți



Picioruș presor

este simbolul pentru cusături și linii de tighel.



Foarfecile

indică margini sau linii de tăiat sau creștat



Poziția bridei

pentru butoniere, nasturi, găici



DECUPAREA

Material necesar

Materialul necesar se bazează pe materialul pe care l-am utilizat pentru modelele noastre originale. Aceste cantități se vor schimba dacă utilizați un material de o lățime diferită. Modelul materialului determină dacă toate părțile trebuie tăiate în aceeași direcție sau dacă unele pot fi inversate.

Disponerea tiparului

Disponerea tiparului arată cum să amplasați în mod optim părțile tiparului pe materialul nostru original. Pliati materialul dublu, cu fața îndreptată către interior.

Când tăiați dintr-un singur strat de material, fața trebuie să fie orientată în sus.

Părțile de tipar care sunt prezentate pe dispoziție cu contururi întrerupte trebuie atașate pe material cu fața în jos (anume, fața imprimată în jos).

Zonele umbricate cu gri arată ce părți urmează să fie înfățișate.

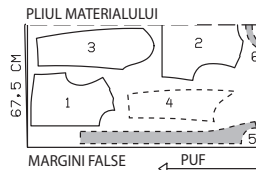

Rezerve pentru cusătură și tiv:

nu sunt incluse în modelele de cusut Burda Style. Adăugați 1–2 cm (3/8 – 1/4 in) pentru cusături și 2–5 cm (3/4 – 2 in) pentru tiv.

Linii de marcare

Transferați liniile părților tiparului pe dosul materialului folosind hârtia de transfer pentru croitorie Burda Style.

Însălați manual de-a lungul liniilor (de exemplu, pentru buzunare sau partea din centru-față) pentru a le face vizibile pe fața materialului.

Dirjecția pufului

Unele materiale au puf, de exemplu, catifea, catifea cord sau velur. Fibrele plușate ale materialului sunt îndreptate într-o anumită direcție.

Determinați direcția pufului trecând mâna peste material: în direcția pufului fibrele se vor culca, iar în direcție opusă, fibrele se vor ridica.

Părțile de tipar tăiate din material cu puf trebuie să se afle toate în aceeași direcție. Direcția pufului este indicată pe disponerea tiparului.

Imprimeuri direcționale

Dacă materialul are un imprimeu direcțional, părțile tiparului trebuie să fie toate prinse cu ace pe material, astfel încât marginile inferioare să se afle în aceeași direcție. Când lucrați cu carouri, dungi dispuse pe lățime sau un imprimeu pe lățime, asigurați-vă că liniile tiparului se potrivesc la cusăturile verticale.

Interfațarea (Vilene/Pellon)

Interfațarea se poate realiza cu fibre sintetice sau naturale. Există mai multe tipuri de interfațare disponibile, pentru a se potrivi cu o varietate de materiale.

Interfațarea conferă volum părților care trebuie să-și păstreze forma. Instrucțiunile de cusut specifică interfațarea necesară.

TERMENI DE CUSUT

Linia urzelii

Linia urzelii este direcția longitudinală a țesăturii. Cuvintele „linia urzelii” sunt imprimate de-a lungul unei linii drepte sau a unei margini, ori sunt marcate cu o săgeată pe partea tiparului pe coală. Când așezați părțile tiparului pe material, linia urzelii sau săgeata trebuie să fie paralelă cu marginea materialului.

Pliul materialului

Marginea pliată a unui strat dublu de material se numește pliul materialului. Marginea dreaptă a unei părți de tipar care ar trebui să se afle pe această margine pliată este marcată (a se vedea linia întreruptă de pe dispoziție pentru decupare). La decuparea bucăților de material, această margine nu necesită o rezervă de cusătură, deoarece nu există nicio cusătură aici.

Aranjarea unei margini

Cusătură în zig-zag de-a lungul marginii rezervei de cusătură pentru a preveni franjurarea marginii. Testați mai întâi cusătura pe un rest pentru a verifica lungimea și lățimea cusăturii. În mod alternativ, marginea materialului poate fi finisată prin surfilare (cu o mașină de cusut overlock).

Tăiere

Marginile rezervelor de cusătură care sunt așezate împreună sunt tăiate aproape de cusătură. Acest lucru reduce volumul rezervelor de pe o margine vizibilă pe față (de exemplu, la buzunare sau gulere) și evită ca rezervele să arate ca o umflătură pe fața materialului.

Dublură

este o bucată de material folosită pentru finisarea marginilor și deschiderilor. Este tăiată în aceeași formă ca și marginea de finisat. Acesta este motivul pentru care, de obicei, nu există o parte de tipar pentru dublură. În schimb, este desenate pe partea de tipar pentru față, de exemplu, și trebuie trasată de acolo.

Însăilare / cusătură / tighel

A însăila înseamnă a coase manual cu ochiuri lungi. A coase înseamnă a folosi o mașină de cusut. Tighel înseamnă cusătura la mașină pe fața materialului, de-a lungul unei cusături sau al unei margini. Tighelul pot fi doar decorativ sau poate servi la fixarea rezervelor de cusătură.

Slăbire / fronseau (încrețire)

A slăbi înseamnă a potrivi o linie de cusătură mai lungă cu o linie de cusătură mai scurtă atunci când le coaseți împreună (pentru modelare).

A încreți înseamnă a scurta o bucată de material de-a lungul unei linii de cusătură. Pentru aceasta, însălați la mașină de-a lungul marginii mai lungi, apoi țineți firele bobinei și încreții materialul de-a lungul firelor, la lungimea dorită.

Fața și dosul materialului

Fața unui material este partea „mai bună”. Culoarele de pe față sunt mai strălucitoare. Această parte va fi pe exteriorul articolului vestimentar. Dosul este mai estompat și va fi în interior.

Fețe împreună/față în față

Așezarea unei bucăți de material pe alta, cu fața uneia orientată către fața celeilalte. Dosul va fi pe exterior.

A întoarce pe față

Înseamnă a coase două bucăți de material împreună și apoi a le întoarce cu fața în exterior, astfel încât rezervele de cusătură să fie incluse. Cusătura se află de-a lungul marginii și poate fi cusută cu tighel.

TOATE MODELELE DINTR-O PRIVIRE

Ghidul nostru pentru evaluările Burda

Rapid și ușor, excelent pentru începători
Ușor de cusut, dar consumă mai mult timp

Dificultate intermediară, pentru croitori avansați
Dificil, detaliat și consumator de timp – pentru profesioniști

Rochii

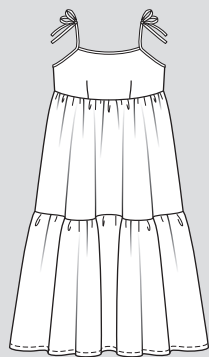

103
Mărimile 36 – 44
pag. 24

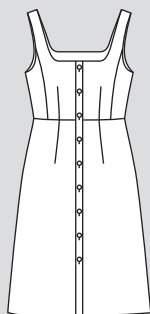

105
Mărimile 34 – 44
pag. 26
TIPAR EXTRA ÎN ROZ
CU LEȚIE DE CUSUT

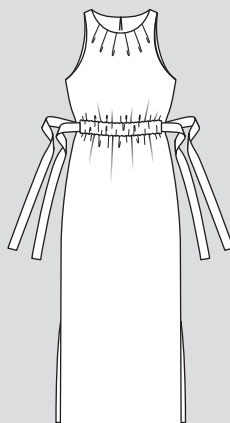

107
Mărimile 36 – 44
pag. 19

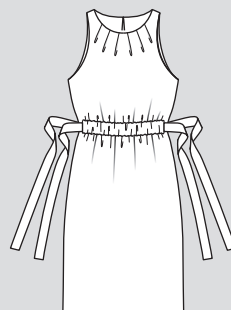

108
Mărimile 36 – 44
pag. 44

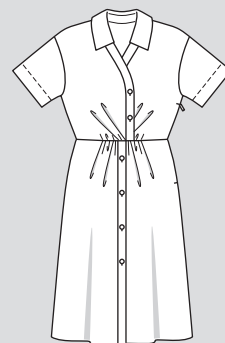

109 A, B
Mărimile 36 – 44
pag. 45, 10



112
Mărimile 36 – 44
pag. 9
CU LEȚIE DE CUSUT



114
Mărimile 17 – 21
pag. 20

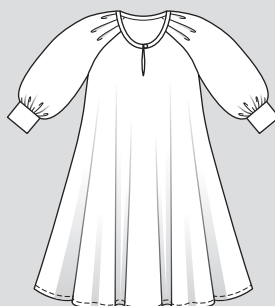

115
Mărimile 34 – 42
pag. 11

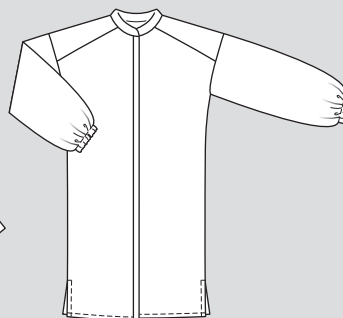

117
Mărimile 36 – 44
pag. 6

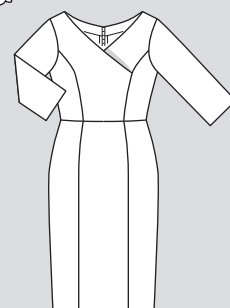

120
Mărimile 72 – 88
pag. 46

Topuri



102 A, B
Mărimile 34 – 42
pag. 25, 47



106
Mărimile 34 – 44
pag. 49

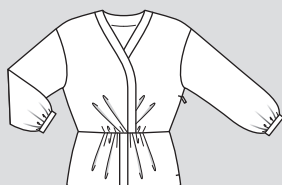

110 A, B
Mărimile 36 – 44
pag. 26, 8

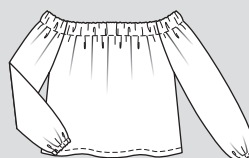

113
Mărimile 36 – 44
pag. 8



116
Mărimile 34 – 42
pag. 12



118 A, B
Mărimile 36 – 44
pag. 7, 49

Stil retro

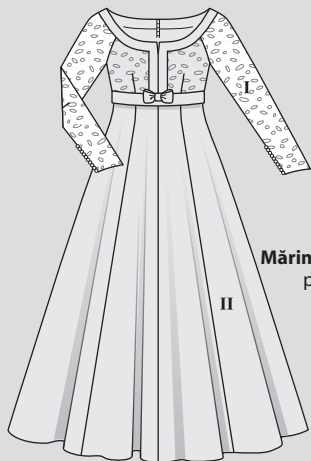

121
Mărimile 34 - 44
pag. 40

II

Jachetă și sacou



101
Mărimile 36 - 44
pag. 23

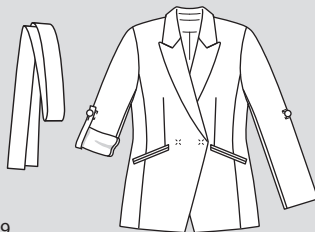

119
Mărimile 36 - 44
pag. 48

Fustă și pantaloni



104 A, B
Mărimile 36 - 44
pag. 27, 43

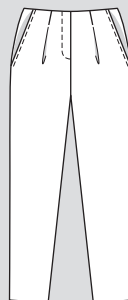

111 A, B
Mărimile 36 - 44
pag. 48, 22

Modă pentru persoane plinuțe, mărimile 44 - 52

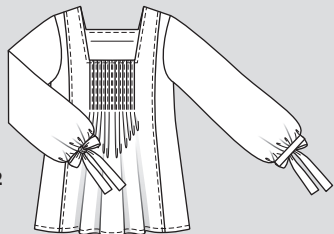

123
Mărimile 44 - 52
pag. 58



124
Mărimile 44 - 52
pag. 54

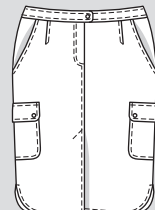

125
Mărimile 44 - 52
pag. 60

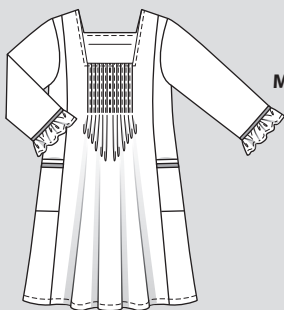

122
Mărimile 44 - 52
pag. 55

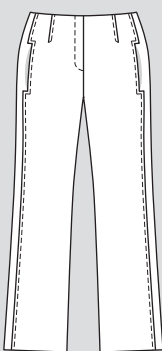

126
Mărimile 44 - 52
pag. 57



127
Mărimile 44 - 52
pag. 59

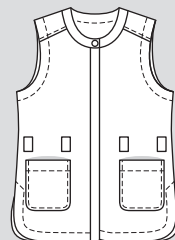

128
Mărimile 44 - 52
pag. 56



Modă pentru copii



129
Mărimile 116 - 140
pag. 22

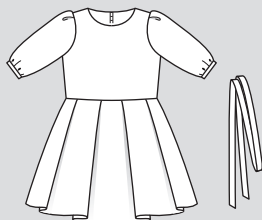

130
Mărimile 116 - 140
pag. 18



131
Mărimile 116 - 140
pag. 21



132
Mărimile 116 - 140
pag. 25

MĂSURAREA

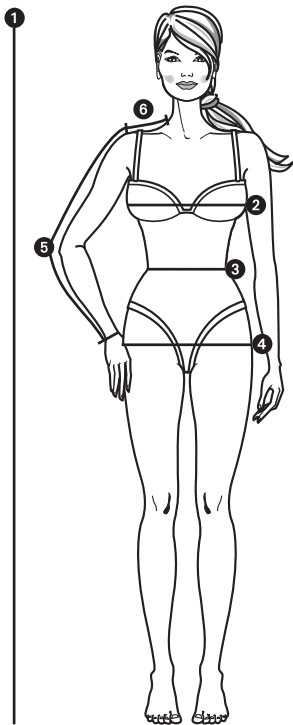

Măsurătorile exacte sunt necesare pentru o potrivire perfectă. Măsurăți direct pe corp, purtând doar lenjerie intimă. Aplicați un metru de croitorie ferm în jurul taliei și fixați capetele împreună.

1 HEIGHT

în poziție dreaptă, de la creștet până la tălpi

2 BUST

în partea cea mai plină a bustului

3 TALIE

peste metrul din talie

4 ȘOLDURI

în jurul celei mai pline părți

5 LUNGIMEA BRAȚULUI

cu brațul ușor îndoit, de la punctul umărului, peste cot, până la încheietura mâinii

6 UMĂR

de la baza gâtului până la punctul umărului

TABELE DE MĂRIMI BURDA

Comparați măsurătorile dvs. cu cele din tabelul de mărimi Burda Style. Alegeți mărimea care se apropie cel mai mult de măsurătorile dvs.

Regulă generală:

Alegeți tipare pentru bluze, rochii, sacouri și paltoane în funcție de măsurătoarea bustului. Alegeți tipare pentru fuste și pantaloni în funcție de măsurătoarea șoldului.

Modificați tiparul, dacă este necesar, în funcție de numărul de cm cu care diferă dimensiunile dvs.

Măsurătorile sunt prezentate în tabele în centimetri și în inci.

MĂRIMI PENTRU FETE, în funcție de înălțime, în cm

Mărime Burda	cm	122	128	134	140	146	152	158	164	170	176
Mărime SUA		7	8	9	10	11	12	13	14	15	16
Piept	cm	62	64	66	68	72	76	80	84	88	92
	in	24.1	25.3	26	26.7	28.3	30	31.1	33	34.1	36.3
Talie	cm	57	58	59	61	63	65	67	69	71	73
	in	22.1	22.7	23.3	24	24.7	25.1	26.1	27.3	28	28.7
Șold	cm	67	69	72	74	78	82	86	90	94	98
	in	26.1	27.3	28.3	29.3	30.7	32.3	33.7	35.1	37	38.1
Lungimea brațului	cm	43	46	48	51	53	55	57	59	61	63
	in	17	18.5	19	20	20.7	21.7	22.1	23.3	24	24.7

MĂRIMI PENTRU BĂIEȚI, în funcție de înălțime, în cm

Mărime Burda	cm	122	128	134	140	146	152	158	164	170	176
Mărime SUA		7	8	9	10	11	12	13	14	15	16
Piept	cm	63	66	69	72	75	78	81	84	87	90
	in	24.7	26	27.3	28.3	29.1	30.7	32	33	34.3	35.1
Talie	cm	57	60	62	65	67	70	72	75	77	79
	in	22.1	23.1	24.1	25.1	26.1	27.1	28.3	29.1	30.3	31.5
Șold	cm	67	70	73	76	79	82	85	88	91	94
	in	26.1	27.1	28.7	30	31.5	32.3	33.1	34.1	35.7	37
Lungimea brațului	cm	43	46	48	51	53	55	57	59	61	63
	in	17	18.5	19	20.5	20.7	21.1	22.1	23.3	24	24.7

MĂRIMI FEMEI (înălțime 168 cm / 5 ft. 6 in) Bandă 6

Mărime Burda	34	36	38	40	42	44	46	48	50	52
Mărime Regatul Unit	8	10	12	14	16	18	20	22	24	26
Mărime SUA	2/4	4/6	6	8	10	12	14	16	18	20/22
Înălțime	cm	168	168	168	168	168	168	168	168	168
	in	5'6"	5'6"	5'6"	5'6"	5'6"	5'6"	5'6"	5'6"	5'6"
Bust	cm	80	84	88	92	96	100	104	110	116
	in	31.1	33	34.1	36.3	37.7	39.3	41	43.3	45.7
Talie	cm	62	66	70	74	78	82	86	92	98
	in	24.1	26	27.1	29.3	30.7	32.3	33.7	36.3	38.1
Șold	cm	86	90	94	98	102	106	110	116	122
	in	33.7	35.1	37	38.1	40.3	41.7	43.3	45.7	48
Lungimea brațului	cm	59	59	60	60	61	61	61	61	62
	in	23.3	23.3	23.1	23.1	24	24	24	24	24.1
Lățimea umerilor	cm	12	12	12	13	13	13	13	14	14
	in	4.7	4.7	4.7	5.5	5.5	5.5	5.5	5.5	5.1

MĂRIMI PE JUMĂTATE, PENTRU FEMEI PETITE/SCUNDE (înălțime 160 cm / 5 ft. 3 in) Bandă 3

Cu excepția înălțimii, aceste mărimi corespund mării standard pentru femei.

Mărime Burda	17	18	19	20	21	22	23	24	25	26
Mărime Regatul Unit	8	10	11	12	13	14	15	16	17	18
Mărime SUA	4P	6/8P	8	8/10P	12P	14P	16P	18P	20P	24P
Înălțime	cm	160	160	160	160	160	160	160	160	160
	in	5'3"	5'3"	5'3"	5'3"	5'3"	5'3"	5'3"	5'3"	5'3"
Bust	cm	80	84	88	92	96	100	104	110	116
	in	31.1	33	34.1	36.3	37.7	39.3	41	43.3	45.7
Talie	cm	62	66	70	74	78	82	86	92	98
	in	24.1	26	27.1	29.3	30.7	32.3	33.7	36.3	38.1
Șold	cm	86	90	94	98	102	106	110	116	122
	in	33.7	35.1	37	38.1	40.3	41.7	43.3	45.7	48
Lungimea brațului	cm	57	57	58	58	58	59	59	59	60
	in	22.1	22.1	22.7	22.7	22.7	23.3	23.3	23.3	23.1
Lățimea umerilor	cm	12	12	12	13	13	13	13	14	14
	in	4.7	4.7	4.7	5.5	5.5	5.5	5.5	5.1	5.1

MĂRIMI FEMEI ÎNALTE (înălțime 176 cm / 5 ft. 9 in) Bandă 9

Cu excepția înălțimii, aceste mărimi corespund mării standard pentru femei.

Mărime Burda	68	72	76	80	84	88	92	96	100
Mărime Regatul Unit	14	16	18	20	22	24	26	28	30
Mărime SUA	10	12	14	16	18	20	22	24	26/28
Înălțime	cm	176	176	176	176	176	176	176	176
	in	5'9"	5'9"	5'9"	5'9"	5'9"	5'9"	5'9"	5'9"
Bust	cm	80	84	88	92	96	100	104	110
	in	31.1	33	34.1	36.3	37.7	39.3	41	43.3
Talie	cm	62	66	70	74	78	82	86	92
	in	24.1	26	27.1	29.3	30.7	32.3	33.7	36.3
Șold	cm	86	90	94	98	102	106	110	116
	in	33.7	35.1	37	38.1	40.3	41.7	43.3	45.7
Lungimea brațului	cm	61	61	62	62	62	63	63	63
	in	24	24	24.1	24.1	24.1	24.7	24.7	25.3
Lățimea umerilor	cm	12	12	12	13	13	13	13	14
	in	4.7	4.7	4.7	5.5	5.5	5.5	5.5	5.1

MĂRIMI STANDARD PENTRU BĂRBAȚI

Mărime Burda	44	46	48	50	52	54	56	58	60
Mărime SUA	34	36	38	40	42	44	46	48	50
Înălțime	cm	168	171	174	177	180	182	184	188
	in	66.3	67.3	68.1	69.7	70.7	71.1	72.1	73.3
Piept	cm	88	92	96	100	104	108	112	116
	in	34.1	36.3	37.7	39.3	41	42.1	44	45.8
Talie	cm	78	82	86	90	94	98	104	110
	in	30.7	32.3	33.7	35.1	37	38.1	41	43.3
Șezut	cm	90	94	98	102	106	110	115	120
	in	35.1	37	38.1	40.3	41.7	43.3	45.3	47.3
Lungimea brațului	cm	61	62	63	64	65	66	67	68
	in	24	24.1	24.7	25.3	25.1	26	26.1	26.7
Gât	cm	37	38	39	40	41	42	43	44
	in	14.1	15	15.1	15.7	16.3	16.1	17	17.7

MĂRIMI PENTRU BEBELUȘI ȘI COPII MICI, în funcție de înălțime, în cm

Mărime Burda	56	62	68	74	80	86	92	98	104	110	116
Mărime SUA	nou născ	3 luni	6 luni	9 luni	12 luni	18 luni	2	3	4	5	6
Piept	cm	45	47	49	51	53	55	56	57	58	59
	in	17.7	18.1	19.3	20.5	20.7	21.1	22	22.1	22.7	23.3
Talie	cm	42	44	46	48	50	51	52	53	54	55
	in	16.1	17.3	18.5	19	19.7	20	20.1	20.7	21.3	21.7
Șold	cm	46	48	50	52	54	56	58	59	61	63
	in	18.5	19	19.7	20.1	21.3	22	22.7	23.3	24	24.7
Lungimea brațului	cm	16	19	21	23	26	28	31	33	36	41
	in	6.3	7.1	8.3	9	10.3	11	12.3	13	14.3	16.3

Traducerea termenilor în limba germană care apar pe foile de tipar

Abnäher	pensă	Bruch	pliu	Reißverschluss	fermoar	Stoffkante	marginea materialului
Besatz	dublură față în față	Fadenlauf	fir drept	rechte (linke) Seite	partea dreaptă (stânga)	Strich	puf
Ansatzlinie	linia cusăturii	Futter	căptușeală	Rockbahn	panou de fustă	Umbruch	pliu
Anstoßlinie	linia de amplasare	hinten	spate	rückwärtige Mitte	centru spate	unten	jos
bei ... cm Stoffbreite	îmbinați aici pe o lungime	Kante	margine	Schnittkante	margine de tăiere	Unterkragen	sub guler
de ... cm/inchi		Naht	cusătură	Stepplinie	linie de cusătură	vorhere Mitte	centru față
hier Naht	material lat	oben	sus	Stoffbruch	pliu materialului	vorn	față
Besatz	dublură					Webkante	margine falsă

INSTRUCȚIUNI DE CUSUT

101 Jachetă ddd

la pag. 23
Mărimi Burda 36, 38, 40, 42, 44
Lungimea spatelui aprox. 49 cm (19 in)

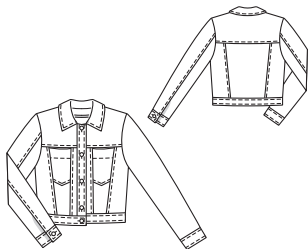

Prezentarea generală a tiparului

Linia neagră a tiparului, foaia A
Părțile de tipar de la 1 la 14

Mărimile	36	38	40	42	44
Mărimile	36	38	40	42	44
Mărimile	36	38	40	42	44
Mărimile	36	38	40	42	44
Mărimile	36	38	40	42	44

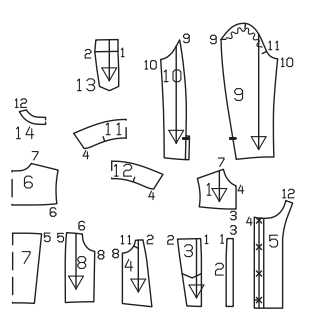

Material și accesorii

Material recomandat: Material pentru jachete.
Material original: Jacquard.

Notă: Dacă utilizați materialul nostru original cu o lățime de 130 cm (51 in), veți avea nevoie de mai mult decât este calculat în necesarul de material.

Material necesar

Mărimile	36	38	40	42	44
Lățimea materialului	cm	in	Material necesar (metri/yarzi)		
Material	140		1,55		
	55		1%		

Accesorii: Vilene/Pellon G 785. 7 nasturi pentru blugi aplicați prin ciocănire.

Notă: Pentru un finisaj frumos pe interior, am folosit bandă de întărire pentru a lega rezervele de cusătură. Alternativ, puteți aranja rezervele de cusătură cu cusături în zig-zag sau overlock. Dacă doriți să legați rezervele de cusătură, veți avea nevoie și de bandă de întărire pre-pliată, de 2 cm (3/4 in) lățime pentru o lățime finită de 1 cm (3/8 in): aproximativ 10 m (aproximativ 11 yarzi)

Tăierea buciților de material

Părțile tiparului pe coală

Trasați părțile de tipar de pe foaia tiparului. Marcajele butonierelor de pe partea 5 sunt pentru mărimile 36. Pentru celelalte mărimi, deplasați în sus marcajul superior conform liniilor aferente mărimii. Marcajul inferior este la fel pentru toate mărimile. Amplasați celele butoniere la distanțe egale între acestea. Prindeți părțile tiparului de material, așa cum se arată în dispunerea tiparului. Marcați părți-

le a și b direct pe material.
Rezerve pentru cusătură și tiv
Cusături și margini 1,5 cm (5/8 in). Măsurători-le pentru părțile a și b includ rezerve.

Măsurătorile pentru a, b

Mărimile	36	38	40	42	44	Lățime pentru toate mărimile (cm/in)
	Lungime (cm/in)					
a	97	101	105	109	113	11
	38%	39%	41%	43	44%	4%
b	29	29,5	30	30,5	31	13
	11%	11%	11%	12	12%	5%

Decuparea

- 1 bridă față 2x
- 2 față 2x
- 3 centru față 2x
- 4 lateral față 2x
- 5 bandă pentru butoniere cu dublură față în față 2x
- 6 bridă spate pe un pliu 1x
- 7 centru-spate pe un pliu 1x
- 8 lateral spate 2x
- 9 mănecă față 2x
- 10 mănecă spate 2x
- 11 guler superior pe un pliu 1x
- 12 întăritură pe dedesubt guler pe un pliu 1x
- 13 buzunar 2x
- 14 dublură spate pe un pliu 1x
- a bandă de tiv 1x
- c manșetă 2x

Interfațarea Călcați cu fierul de călcat părțile 5, 11, 12, 14, a și b (dusul materialului).

Asamblare

Atașarea buzunarelor: Aranjați rezerva dublurii față în față pe părțile buzunarelor. Apăsați dublura către interior de-a lungul liniei de pliere și însăilați marginile laterale. Aranjați rezervele pe marginile inferioare ale buzunarelor și apăsați către interior. Așezați buzunarele pe părțile din centru-față, la liniile de alipire, cu dosul îndreptat către față (cusăturile numerele 1 și 2) și însăilați rezervele laterale.

Realizați cusăturile panourilor pe părțile centrale și laterale din față și din spate. Prindeți buzunarul la cusăturile panoului frontal. Aranjați rezervele împreună și apăsați spre părțile laterale. Lucrați din exteriorul părților articolei vestimentar realizând un tighel aproape de cusătură și din nou, la 7 mm (1/4 in) lângă cusătură.

Prindeți cu ace fețele bridelor frontale de părțile din față și coaseți. Aranjați rezervele împreună, apăsați pe bridă și coaseți un tighel pe fața articolului vestimentar, aproape de cusătură și din nou, la 7 mm (1/4 in) lângă cusătură.

Coaseți brida din spate la partea din spate. Aranjați rezervele împreună, apăsați pe bridă și coaseți un tighel pe fața articolului vestimentar, aproape de cusătură și din nou, la 7 mm (1/4 in) lângă cusătură.

Coaseți benzile pentru nasturi cu dublura față în față de părțile frontale (cusătura numărul 4). Aranjați rezervele de cusătură împreună și apăsați spre banda de butoniere.

Realizați cusăturile de la umăr, inclusiv pe dubluri. Aranjați rezervele și apăsați pentru a fi deschise.

Realizați cusăturile de pe lateral. Aranjați rezervele și apăsați pentru a fi deschise.

Guler și dublură: Așezați fețele părților de guler împreună. Coaseți împreună de-a lungul marginilor exterioare, lăsând marginea de îmbinare deschisă. Taiati colțurile în unghi. Coaseți un tighel la

7 mm (1/4 in) lățime de-a lungul marginii gulerului. Însăilați marginile gulerului împreună, în poziție deschisă. Însăilați gulerul la marginea decolteului jachetei, cu fețele întăriturii de dedesubt gulerului întinse împreună cu jacheta și marcajul corespunzător de pe guler cu cusătura umărului. Pliati dublura față în față a părților frontale de-a lungul liniei de pliere, cu fața materialului orientată către interior. Prindeți cu ace dublurile din față și din spate peste guler. Coaseți de-a lungul decolteului marcat. Taiati rezervele de cusătură, prindeți curbele cu cleme și taiati colțurile în unghi. Întoarceți dublurile către interior, apăsând marginea frontală. Aranjați marginea dublurii orientată către interior și coaseți manual la rezervele de cusătură ale umerilor. Coaseți cu tighel marginile din față și cusătura de îmbinare, fiecare la 7 mm (1/4 in) lățime.

Coaseți o margine longitudinală a benzii de tiv la marginea inferioară a jachetei. Apăsați rezervele cusăturii de îmbinare și pe cealaltă margine lungă a benzii de tiv pe banda de tiv. Pliati banda de tiv în lungime, cu fața îndreptată către interior și coaseți peste capete. Taiati rezervele colțurilor în diagonală. Întoarceți. Însăilați marginea interioară peste cusătura de îmbinare. Coaseți cu tighel banda de tiv la 7 mm (1/4 in) lățime în jurul tuturor marginilor.

Realizați cusăturile din spate ale mânecii, de la marginile superioare la marcajul șlițului. Aranjați rezervele împreună până la marcaje-

le șlițului și apăsați-le pe mâneca superioară. Prindeți cu cleme în rezerve la marcajele șlițului și apăsați către interior la șlițuri. Lucrați de pe fața articolului vestimentar realizând un tighel aproape de cusătură și din nou, la 7 mm (1/4 in) lângă cusătură, prinzând și rezervele la șliț. Realizați cusăturile din față ale mânecii. Aranjați rezervele și apăsați pentru a fi deschise.

Manșete: Coaseți jumătățile exterioare ale manșetelor la marginile inferioare ale mânecilor. Apăsați rezervele cusăturii de îmbinare și la celelalte margini lungi ale manșetelor pe părțile manșetei. Pliati manșetele pe lungime, coaseți peste capete. Taiati rezervele colțurilor în diagonală. Întoarceți. Însăilați marginile interioare peste cusătura de îmbinare. Coaseți cu tighel manșetele de-a lungul tuturor marginilor, la 7 mm (1/4 in) lățime.

Atașați mănecile, slăbite. Aranjați rezervele împreună și apăsați spre articolul vestimentar.

Realizați butonierele pe lungime pe banda frontală din dreapta, transversal pe banda de tiv. Realizați câte o butoniera pe capătul din față al fiecărei manșete. Atașați nasturii pe banda frontală din stânga, pe banda de tiv și pe capetele din spate ale manșetelor, pentru a se potrivi butonierelor.

Dispunerea tiparului

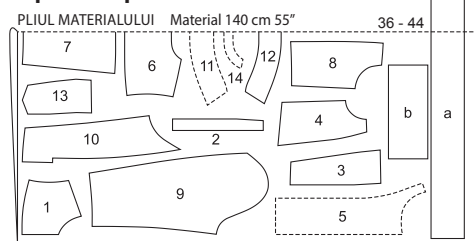

MARGINI FALSE

Decupați dintr-un strat dublu de material, cu fața îndreptată către interior. Decupați la sfârșit partea a dintr-un singur strat de material rămas.

102 Top A, B dddd

A se vedea A la pag. 25

A se vedea B la pag. 47

Mărimi Burda 34, 36, 38, 40, 42

Lungimea spatelui aprox. 58 cm (23 in)

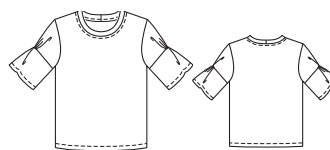

Material și accesorii

Material recomandat: Materiale tricotate și jersey. Utilizați numai materiale de tip jersey.
Material original: A: Material tricocat. B: Jersey.

Material necesar

Mărimile	34	36	38	40	42
Lățimea materialului	cm	in	Material necesar (metri/yarzi)		
AB Material	140		1,20		
	55		1%		

Accesorii A, B: Bandă de cusături Vilene. Un ac dublu pentru mașina de cusut.

Prezentarea generală a tiparului

Linia verde a tiparului, foaia B
Părțile de tipar de la 21 la 24

Mărimile	34	36	38	40	42
Mărimile	34	36	38	40	42
Mărimile	34	36	38	40	42
Mărimile	34	36	38	40	42

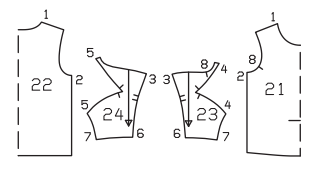

Tăierea buciților de material

Părțile tiparului pe coală

Trasați părțile de tipar de pe foaia tiparului. Prindeți părțile tiparului de material, așa cum se arată în dispunerea tiparului. Marcați partea direct pe material.

Rezerve pentru cusătură și tiv

Cusături, margini, tiv și tivuri de la mânecă 1,5 cm (5/8 in). Măsurătorile pentru partea a includ rezerve.

Măsurătorile pentru a

Mărimea	34	36	38	40	42	Lățime pentru toate mărimile (cm/in)
	Lungime (cm/in)					
a	49 19%	50 19%	51 20	52 20%	53 20%	6 2%

Decuparea

Materialul A, B

21 față pe un pliu 1x
22 spate pe un pliu 1x
23 mânecă față 2x
24 mânecă spate 2x
a bandă pentru gât 1x
Călcați cu fierul de călcat **banda de cusătură** pe marginile din față ale umerilor (pe dosul materialului).

Asamblare

Vederile A, B

Notă: Realizați cusături pe materialele elastice folosind o cusătură elastică specială sau la o setare îngustă în zig-zag. Coaseți tivurile și tivurile mâncii cu un ac dublu pentru mașina de cusut pentru a le menține elastice.

Așezați părțile frontale pe față împreună cu spatele. Prindeți cu ace cusăturile de la umăr și coaseți (cusătura numărul 1). Aranjați rezervele împreună și apăsați spre spate.

Prindeți cu ace cusăturile laterale și coaseți (cusătura numărul 2). Aranjați rezervele împreună și apăsați spre spate.

Prindeți cu ace părțile din față și din spate ale mânecii pe față, împreună. Realizați cusătura centrală de la marginile superioare până la primul marcaj (săgeata) (cusătura numărul 3); a se vedea Fig. 1. Aranjați rezervele și apăsați pentru a fi deschise, continuând cu cusătura numărul 6.

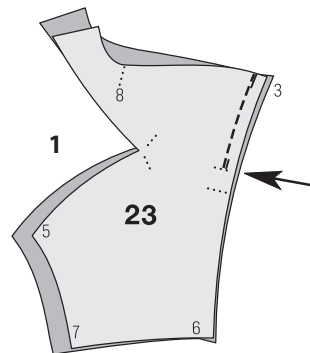

Neteziți mânecile și întindeți-le cu fața materialului în sus. Răsuciți partea superioară din față a mânecii o dată în jurul cusăturii centrale superioare (a se vedea Fig. 2) până când partea superioară a mânecii se află din nou cu fața în sus (a se vedea Fig. 2a).

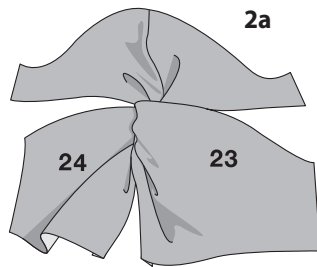
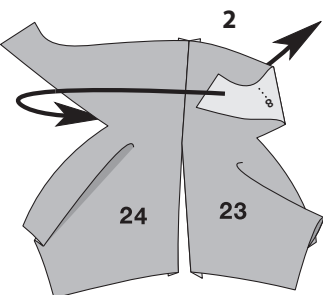

Aranjați rezervele între cusăturile numerelor 4 și 5. Pliati jumătatea superioară a mânecii pe jumătatea inferioară a mânecii, cu fețele îndreptate către dvs. Realizați fiecare cusătură cu numerele 4 și 5 până la marcajele șlițului (săgeata) (a se vedea Fig. 3). Apăsați rezervele pentru a fi deschise, continuând cu apăsarea rezervei de la marginile șlițului spre interior, până la capăt.

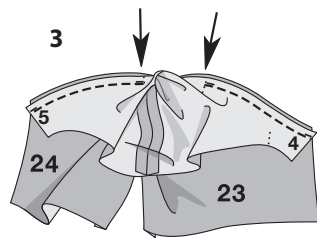

Desfaceți mâneca (Fig. 4). Pliati mâneca în jumătate pe lungime, cu fața orientată către interior. Neteziți din nou rezervele de cusătură din partea de jos și prindeți cu ace cusătura de jos (cusătura numărul 6) până la marcajele de jos. Realizați cusătura.

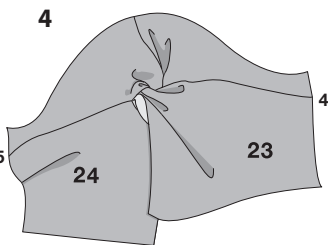

Prindeți cu ace cusăturile mânecii și coaseți (cusătura numărul 7). Aranjați rezervele și apăsați pentru a fi deschise.

Atașați mânecile, potrivit marcajele 8 pe față și pe mânecă. Potrivii cusătura centrală a mânecii cu cusătura umărului. Potrivii cusăturile mânecii și cusăturile laterale. Aranjați rezervele împreună și apăsați spre față.

Coaseți împreună capetele părții benzii de la gât, pe față, pentru a forma un cerc (= centru spate). Apăsați rezervele pentru a fi deschise.

Pliati banda de la gât în jumătate pe lungime, cu dosul către interior. Prindeți cu ace marginile deschise împreună și însăilați. Prindeți cu ace fețele marginilor împreună cu linia decolteului și coaseți. Potrivii cusătura cu centrul spatelui. Aranjați rezervele împreună, apăsați pe articolul vestimentar și coaseți cu tighel de pe fața articolului vestimentar la o lățime de 7 mm (1/4 in).

Aranjați tivul și rezervele pentru tivul mânecilor, apăsați către interior și coaseți de pe fața materialului, cu acul dublu al mașinii.

Disponerea tiparului

Material A+B 140 cm 55"
PLIUL MATERIALULUI

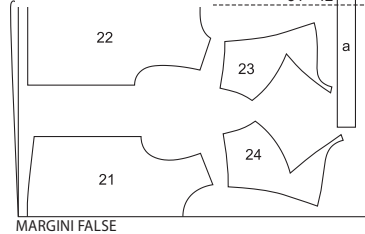

Decupați dintr-un strat dublu de material, cu fața îndreptată către interior. Decupați la sfârșit partea dintr-un singur strat de material rămas.

103 Rochie dddd

la pag. 24

Mărimi Burda 36, 38, 40, 42, 44

Lungimea de la talie 74 cm (29 1/4 in)

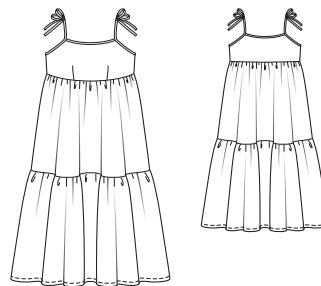

Decuparea

1 față pe un pliu 2x
2 spate pe un pliu 2x
a panoul de sus al fustei 2x
b panoul de jos al fustei 2x
c bandă de legare pentru întărire / decolteu față 1x
d bandă de legare pentru întărire / decolteu spate 1x
e bandă de legare pentru întărire / subraț 4x

Asamblare

Coaseți pensele pe părțile din față către punctele penselor și apăsați spre centru.

Așezați părțile din față împreună pe dos și părțile din spate împreună pe dos. Coaseți-le împreună la rezerve și tratați fiecare dintre aceste părți ca un strat de material de acum înainte.

Prindeți cu ace fețele părților frontale împreună cu spatele și realizați cusăturile din față ale umărului (cusătura numărul 1). Aranjați rezervele și apăsați pentru a fi deschise.

Tăiați rezerva de cusătură de-a lungul liniei decolteului din față și din spate și de-a lungul marginilor subrațului.

Apăsarea prealabilă a benzilor de legare: Pliati benzile de legare în jumătate pe lungime, cu fața orientată către exterior și apăsați. Desfaceți benzile de legare. Pliati pe lungime marginile fiecarei benzi către interior, în pliu apăsat și apăsați astfel încât o jumătate să fie cu 2 mm (1/8 in) mai lată.

Legarea marginii decolteului: Desfaceți banda de legare apăsată în prealabil. Prindeți cu ace jumătatea mai îngustă a benzii de legare în exteriorul marginii decolteului și coaseți la 7 mm (1/4 in) lățime în interiorul pliului apăsat. Așezați jumătatea mai lată peste margine spre interior, întoarceți-o și însăilați. Lucrați pe fața articolului vestimentar, realizând un tighel în zona de prindere, aproape de margine.

Marginile și bretelele din față și din spate ale subrațului: Desfaceți benzile de legare apăstate în prealabil. Prindeți cu ace jumătatea mai îngustă a benzilor de legare pe marginile subrațului din exterior, lăsând capetele benzii să depășească uniform ca bretele în față și în spate. Coaseți benzi de 7 mm (1/4 in) lățime în interiorul pliului până la capetele marginilor. Așezați jumătatea mai lată peste margine spre interior, întoarceți-o și însăilați. Lucrați pe fața articolului vestimentar, cosând benzile cu tighel, aproape de capetele bretelelor, întorcând capetele către interior.

Prindeți cu ace marginile înguste ale panourilor de sus și de jos ale fustei, împreună, pe față și realizați cusăturile laterale. Aranjați rezervele și apăsați pentru a fi deschise.

Pentru a încreți panoul superior al fustei, însăilați o linie la mașină (cea mai lungă setare a cusăturii) aproape de margine, paralelă cu marginea și din nou la 7 mm (1/4 in)

Prezentarea generală a tiparului

Linia neagră a tiparului, foaia B Părțile de tipar 1 și 2

Mărimea 36
Mărimea 38
Mărimea 40
Mărimea 42
Mărimea 44

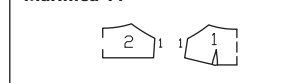

Material și accesorii

Material recomandat: Material pentru rochii sau bluze.

Material original: Reiat (seersucker).

Material necesar

Mărimea	36	38	40	42	44
Lățimea materialului	cm	in	Material necesar (metri/yarzi)		
Material	140	55	2,55	2%	

Tăierea bucăților de material

Părțile tiparului pe coală

Trasați părțile de tipar de pe foaia tiparului. Prindeți părțile tiparului de material, așa cum se arată în disponerea tiparului. Marcați părțile de la a la e direct pe material.

Rezerve pentru cusătură și tiv

Cusături, margini și tiv 1,5 cm (5/8 in). Măsurătorile pentru părțile de la a la e includ rezerve.

Măsurătorile pentru a, b, c, d, e

Mărimea	36	38	40	42	44	Lățime pentru toate mărimile (cm/in)
	Lungime (cm/in)					
a	89	91	93	95	97	43
	35	35%	36%	37%	38%	17
b	123	125	127	129	131	47
	48%	49%	50	50%	51½	18½
c	30	31	32	33	34	3
	11%	12%	12%	13	13%	1%
d	30,5	31	31,5	32	33	3
	12	12%	12%	12%	13	1%
e	60	61	62	63	64	3
	23%	24	24%	24%	25%	1%

de margine. Lăsați capetele firelor să atârne. Trageți firele bobinei pentru a se potrivi cu marginea la marginea de jos a părții superioare a rochiei. Faceți noduri la capetele firului. Distribuți uniform pliseurile. Încrețiți marginea superioară a panoului de jos al fustei pentru a se potrivi cu marginea inferioară a panoului de sus al fustei.

Prindeți cu ace și coaseți marginea încre-

țită a panoului de jos al fustei la marginea inferioară a panoului de sus al fustei, potrivit cusăturile laterale. Aranjați rezervele împreună și apăsați în sus.

Coaseți marginea încrețită a panoului de sus al fustei la marginea inferioară a părții superioare a rochiei, potrivit cusăturile laterale. Aranjați rezervele împreună și apăsați în sus.

Aranjați rezervele pentru tiv, apăsați către interior și coaseți.

Disponerea tiparului

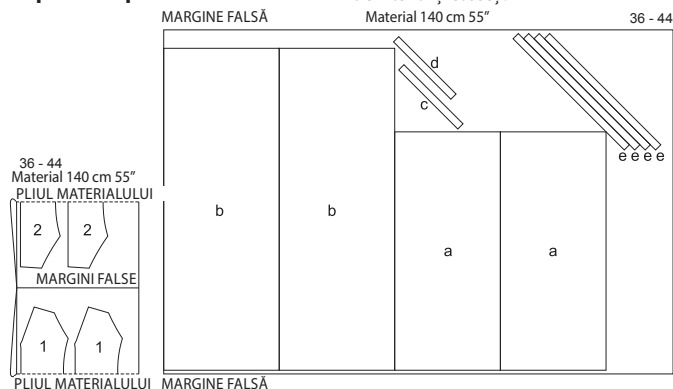

Pliati materialul așa cum se arată în disponerea tiparului. Fața materialului este îndreptată către interior la un material cu două straturi. Fața materialului este îndreptată în sus la un singur strat de material.

104 Fustă A, B dddd

A se vedea A la pag. 27

A se vedea B la pag. 43

Mărimi Burda 36, 38, 40, 42, 44

Lungimea fustei aprox. 78 cm (30 3/4 in)

Fusta vine pe talie

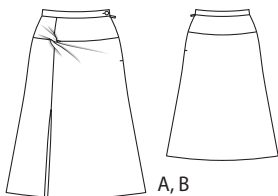

Notă pentru materialul A: Dacă utilizați materialul nostru original cu o lățime de 136 cm (54 in), veți avea nevoie de mai mult decât este calculat în necesarul de material.

Material necesar

Mărimea	36	38	40	42	44
Lățimea materialului	cm	in	Material necesar (metri/yarzi)		
AB	Material	140	2,10		
		55	2 1/4		

Accesorile A, B: Vilene/Pellon G 785. 1 fermoar invizibil, 22 cm (9 in) lungime și un picioruș presor special. 1 nasture.

Tăierea bucăților de material

Părțile tiparului pe coală

Trasați părțile de tipar de pe foaia tiparului. Lipiți părțile 22A și 22B împreună pe liniile de îmbinare. Prindeți părțile tiparului de material, așa cum se arată în disponerea tiparului. Marcați partea direct pe material.

Rezerve pentru cusătură și tiv

Cusături și margini 1,5 cm (5/8 in), tiv 4 cm (1 5/8 in). Măsurătorile pentru partea a includ rezerve.

Decuparea

Măsurătorile pentru a

Mărimea	36	38	40	42	44	Lățime pentru toate mărimile (cm/in)
a	76	80	84	88	92	9
	29 1/2	31 1/2	33	34 1/2	36	3 1/2

Materialul A, B

21 panoul din dreapta-față al fustei cu bridă integrată 1x
 22 panoul din stânga-față al fustei cu bridă integrată 1x
 23 panoul din spate al fustei pe un pliu 2x
 24 bridă față pe interior pe un pliu 1x
 25 bridă spate pe un pliu (interior + exterior) 2x
 a betelie 2x
 1x Interfațarea Călcați cu fierul de călcat părțile 24, 25 (1x interior) și a (dosul materialului).

Asamblare

Vederile A, B

Pliati bridă integrată a panoului fustei din stânga-față al fustei, cu fețele îndreptate către dvs., cusăturile numărul 1 una pe cealaltă (a se vedea Fig. 1). Coaseți de la cusătura numărul 1 (= cusătura laterală) până la marcasele șlițului (cusătura numărul 2) (a se vedea Fig. 2). Nu coaseți deschiderea. Aranjați rezervele și apăsați pentru a fi deschise, apăsați către interior la marginile șlițului. Așezați panoul fustei cu fața materialului îndreptată în sus.

Trageți partea de sus a panoului din dreapta-față al fustei (= bridă integrată) prin deschiderea de pe panoul din stânga-față al fustei de jos în sus (a se vedea Fig. 3). Așezați fețele bridelor integrate împreună până la cusătura numărul 5 și coaseți împreună până la cusătura numărul 6 (a se vedea Fig. 4). Apăsați rezervele pentru a fi deschise. Așezați fețele marginile laterale inferioare împreună la cusătura numărul 3 și coaseți împreună până la cusătura numărul 4. Aranjați rezervele, continuați aranjând rezervele la marginile șlițului, până la capăt, până la cusătura numărul 5. Apăsați rezervele pentru a fi deschise și apăsați către interior la marginile șlițului.

Așezați fețele panoului din dreapta al fustei cu panoul din stânga al fustei și realizați cusătura panoului lateral, de la cusătura numărul 7 până la începutul șlițului la cusătura numărul 8. Aranjați rezervele, continuând cu aranjarea rezervelor de la marginile șlițului, până la capăt. Apăsați rezervele pentru a fi deschise și apăsați către interior la marginile șlițului. Apăsați dublura șlițului către interior pe liniile de pliere.

Coaseți fețele bridei din spate de la exterior (= neinterfațată) împreună cu panoul din spate al fustei (cusătura numărul 9). Aranjați rezervele și apăsați pentru a fi deschise.

Realizați cusătura din dreapta, cusătura numărul 10. Realizați cusătura din dreapta exact invers pe părțile interioare ale bridei. Aranjați rezervele și apăsați pentru a fi deschise. Aranjați marginea inferioară a bridei.

Introduceți fermoarul invizibil la marginile deschiderii; citiți „Sfatul util” 1 din Glosar. Dinții fermoarului încep la marginea superioară marcată a fustei. Realizați restul cusăturii din partea stângă la fermoar. Aranjați rezervele și apăsați pentru a fi deschise.

Coaseți o margine longitudinală a beteliei la marginea superioară a fustei, cu fețele îndreptate către dvs., lăsând întăritura de dedesubt a beteliei să depășească peste marginea șlițului din lateral spate. Rezerva de la marginea șlițului din față este mai lungă. Apăsați rezervele cusăturii de îmbinare

Disponerea tiparului

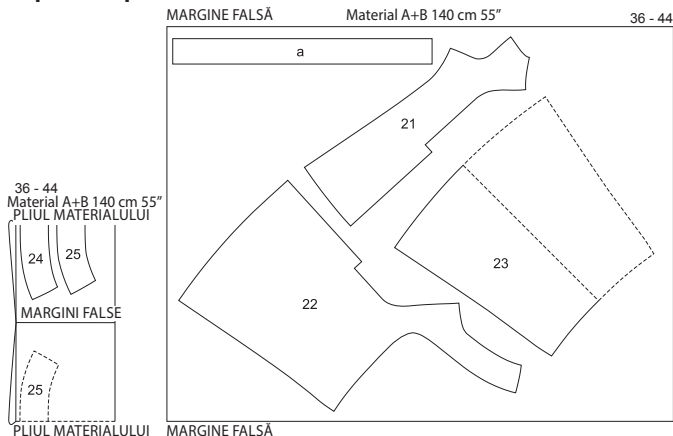

Pliati materialul așa cum se arată în disponerea tiparului. Fața materialului este îndreptată către interior la un material cu două straturi. Fața materialului este îndreptată în sus la un singur strat de material.

Prezentarea generală a tiparului

Linia roșie a tiparului, foaia A

Părțile de tipar de la 21 la 25

Mărimea 36
 Mărimea 38
 Mărimea 40
 Mărimea 42
 Mărimea 44

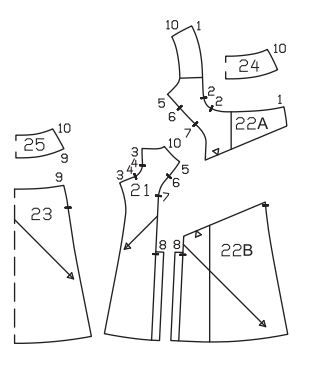

Material și accesorii

Material recomandat: Materiale fluide pentru fuste.

Material original: A: Viscoză-mătase artificială. B: Amestec de poliester-viscoză cu elastan.

pe betelie. Coaseți în interiorul bridei pe cealaltă margine longitudinală a beteliei. Lăsați cusăturile mai lungi, ca la cealaltă margine a beteliei. Pliati betelia în lungime, cu fața îndreptată către interior. Coaseți capetele laterale. Apăsați rezervele cusăturii de îmbinare, pentru a fi deschise în interior. Întoarceți betelia. Prindeți betelia cu ace unind cusăturile împreună. Întoarceți către interior marginile de la șlit ale bridei și coaseți la benzile de fermoar. Lucrați pe fața articolului vestimentar pentru a coase pe linia cusăturilor de îmbinare.

Lucrați din exteriorul articolului vestimentar pentru a prinde cu ave brida pe interior la cusătura de îmbinare și coaseți pe

linia cusăturii cât mai departe posibil înainte și după răsucire.

Realizați o butoniera la capătul din față al beteliei, distanțată la 1,5 cm (5/8 in) de margine și centrată. Coaseți nasturele pe întărirea de dedesubt, pentru a se potrivi.

Așezați din nou rezervele plate la marginile șlitului. Aranjați rezerva pentru tiv, apăsați către interior. Așezați rezervele la marginile șlitului spre interior. Coaseți manual tivul, lejer.

Sfat: Dacă doriți, puteți transfera numerele cusăturii pe material. Cu toate acestea, testați mai întâi pe un rest de material pentru a vă asigura că reziduurile de culoare pot fi îndepărtate din nou și că nu apar pe fața materialului.

Așezați fețele părților inferioare din față împreună cu părțile inferioare din spate. Realizați cusăturile laterale (cusătura numărul 4). Aranjați rezervele și apăsați pentru a fi deschise.

Prindeți cu ace fețele părții inferioare a articolului vestimentar cu partea superioară a articolului vestimentar, potrivit pensele. Coaseți partea inferioară a articolului vestimentar (cusătura numărul 5). Întindeți căptușeala lângă și nu o prindeți cu cusăturile. Taiati rezervele la 7 mm (1/4 in), aranjați-le împreună și apăsați-le pe partea superioară a articolului vestimentar.

Apăsați rezervele la marginile inferioare ale căptușelii superioare spre interior, așezați-le peste rezervele cusăturii de îmbinare a părții inferioare a articolului vestimentar și prindeți cu ace. Însălați căptușeala la marginile din față. Coaseți manual marginea inferioară la cusătura de îmbinare.

Aranjați rezerva pentru tiv, apăsați pentru a fi îndreptată către interior și coaseți-lejer manual.

Prindeți cu ace fețele benzii de nasturi împreună cu marginea din față a rochiei, lăsând rezerva mai lungă în partea de sus și de jos. Coaseți banda. Taiati rezervele de cusătură și apăsați pe bandă. Apăsați rezerva de la cealaltă margine lungă a benzii spre interior. Pliati banda pe linia de pliere cu fața îndreptată către interior. Coaseți împreună capetele marginilor de sus și de jos. Taiati rezervele, tăiați colțurile în unghi. Întoarceți banda. Apăsați marginile. Însălați marginea interioară a benzii. Lucrați pe exteriorul articolului vestimentar, pentru a prinde banda cu tighel aproape în jurul marginilor, prinzând marginea în interior.

Realizați butonierele pe banda din dreapta pe lungime de la marcajul x. Modificați mărimea butonierelor pentru a se potrivi nasturilor dvs. Coaseți nasturi pe banda din stânga la x.

Dispunerile tiparului

Material 140 cm 55"
PLIUL MATERIALULUI 34 - 44

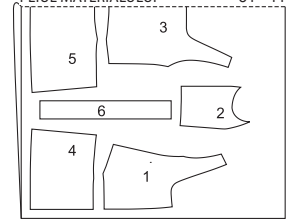

MARGINI FALSE

34 - 44
Căptușeală 140 cm 55"

PLIUL MATERIALULUI

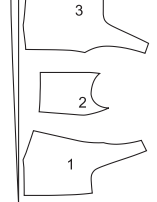

MARGINI FALSE

Tăiați dintr-un strat dublu de material, cu fața orientată către interior.

105 Vedeți începutul „Lección de cusut” la pag. 28 a revistei color.

106 Top dddd

la pag. 49
Mărimi Burda 34, 36, 38, 40, 42, 44
Lungimea spatelui aprox. 46 cm (18 in)

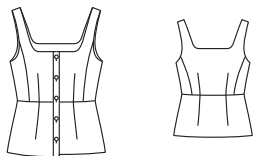

Prezentarea generală a tiparului

Tipar extra umbrat în roz

Coala A

Părțile de tipar de la 1 la 6

Mărimea 34	-----
Mărimea 36	-----
Mărimea 38	-----
Mărimea 40	-----
Mărimea 42	-----
Mărimea 44	-----

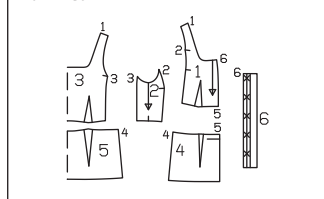

Material și accesorii

Material recomandat: Materiale pentru bluze, cu ceva volum.

Material original: Polyester. Căptușeală.

Material necesar

Mărimea	34	36	38	40	42	44
Lățimea materialului	cm					
	in					
Material	140		0,90			
	55		1			
Căptușeală	140		0,50			
	55		½			

Accesorii: Vilene/Pellon G 785. Bandă de cusături Vilene. 5 nasturi

Tăierea bucăților de material

Părțile tiparului pe coală

Trasați părțile de tipar de pe foaia tiparului. Urmați liniile și detaliile pentru stilul 106. Marcajul X superior de pe partea 6 este pentru mărimea 34. Marcajul X inferior este la fel pentru toate mărimile. Pentru celelalte mărimi, mutați butonierele în sus corespunzător. Prindeți părțile tiparului de material, așa cum se arată în dispunerea tiparului.

Rezerve pentru cusătură și tiv

Cusături și margini 1,5 cm (5/8 in), tiv 4 cm (1 5/8 in). Taiati bucățile de căptușeală cu rezerve de cusătură de 1,5 cm (5/8 in).

Decuparea

Material

1 față sus	2x
2 parte laterală	2x
3 spate sus	
pe un pliu	1x
4 față jos	2x
5 spate jos pe un pliu	1x
6 bandă pentru fixarea nasturilor	2x

Căptușeală

părțile 1, 2 și 3.

Interfațarea Călcați cu fierul de călcat partea 6 (dosul materialului). Călcați cu fierul de călcat bandă de coasere Vilene la decolteu și marginile de la subraț ale părților din față și din spate.

Asamblare

Coaseți pensele de pe părțile din față și din spate sus. Prindeți cu clemă pensele de-a lungul mijlocului până la aproximativ 2 cm (3/4 in) înaintea punctelor. Taiati rezervele și apăsați pentru a fi deschise. Apăsați punctele penselor pentru a fi plate. Coaseți pensele pe spate și apăsați spre centru-spate.

Prindeți cu ace fețele părților laterale împreună cu părțile din față și realizați cusăturile panoului (cusătura numărul 2). Prindeți cu demă rezervele părților din față la marcaje. Taiati rezervele și apăsați pentru a fi deschise zona de prindere cu cleme. Realizați cusăturile panoului din spate (cusătura numărul 3). Apăsați rezervele pentru a fi deschise.

Coaseți pensele și cusăturile pe căptușeala părții superioare a articolului vestimentar și apăsați la fel ca pe materialul de pe fața părții superioare a articolului vestimentar. Apăsați rezerva de cusătură de la marginea umărului spre interior.

Prindeți cu ace fețele căptușelii cu partea superioară a articolului vestimentar, potrivit pensele. Rezervele de la cusăturile umerilor din partea superioară a articolului vestimentar sunt mai lungi. Prindeți cu ace și coaseți împreună marginile decolteului din față și din spate și marginile subrațului. Taiati rezervele, prindeți curbele cu cleme. Întoarceți partea superioară a articolului vestimentar. Însălați marginile, apăsați.

Așezați fețele părților frontale împreună cu spatele și realizați cusăturile umărului (numai pe materialul superior) (cusătura numărul 1). Întăriți pe dos cu o cusătură pentru a asigura capetele cusăturii. Taiati rezervele la 7 mm (1/4 in). Introduceți rezervele sub căptușeală și apăsați pentru a fi deschise. Coaseți manual deschiderea în cusătură, folosind pași mici de cusătură.

Coaseți pensele pe părțile inferioare. Apăsați pensele spre centru față și spate.

107 Rochie maxi dddd

la pag. 19
Mărimi Burda 36, 38, 40, 42, 44
Lungimea de la talie 102 cm (40 1/4 in)

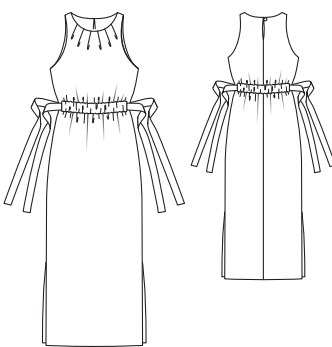

Material și accesorii

Material recomandat: Materiale ușoare pentru rochii.

Material original: Muselină.

Notă: Dacă utilizați materialul nostru original cu o lățime de 135 cm (53 in), veți avea nevoie de mai mult decât este calculat în necesarul de material.

Material necesar

Mărimea	36	38	40	42	44
Lățimea materialului	cm				
	in				
Material	140		2,85		
	55		3 ½		

Accesorii: Vilene/Pellon G 785. 1 nasture mic.

Tăierea bucăților de material

Părțile tiparului pe coală

Trasați părțile de tipar de pe foaia tiparului. Urmați liniile și detaliile pentru stilul 107. Li-

Prezentarea generală a tiparului

Linia albastră a tiparului, foaia B

Părțile de tipar de la 1 la 24

Mărimea 36	-----
Mărimea 38	-----
Mărimea 40	-----
Mărimea 42	-----
Mărimea 44	-----

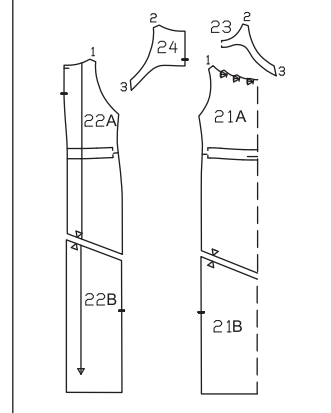

piți părțile 21A și 21B și, de asemenea, 22A și 22B împreună pe liniile de îmbinare. Marcajele pleisurilor de pe partea 21 sunt pentru mărimea 36. Mutați în exterior marcajele pentru celelalte mărimi în mod corespunzător. Prindeți părțile tiparului de material, așa cum se arată în dispunerea tiparului. Marcați părțile de la a la d direct pe material.

Rezerve pentru cusătură și tiv

Cusături și margini 1,5 cm (5/8 in), tiv 4 cm (1 5/8 in). Măsurătorile pentru părțile de la a la d includ rezerve.

Măsurătorile pentru a, b, c, d

Mărimea	36	38	40	42	44	Lățime pentru toate mărimea (cm/in)
a	47 18½	49 19½	51 20	53 20½	55 21½	7,5 3
b	43 17	45 17½	47 18½	49 19½	51 20	7,5 3
c	143 56½	145 57	147 57½	149 58½	151 59½	11 4½
d			6 2%			3 1%

Decuparea

- 21 față pe un pliu 1x
- 22 spate 2x
- 23 dublură față pe un pliu 1x
- 24 dublură spate 2x
- a bandă de teacă frontală 1x
- b bandă de teacă spate 1x
- c bandă de legare 2x
- d buclă 1x

Interfațarea Călcați cu fierul de călcat părțile 23 și 24 (dosul materialului).

Asamblare

Îndoii pliseurile în față în direcția săgeții și însăilați.

Prindeți cu ace fețele părților din spate împreună și realizați cusătura centrală din spate de la marginile inferioare la marcajul șlițului. Aranjați rezervele și apăsați pentru a fi deschise, continuând cu apăsarea rezervelor de la marginile șlițului spre interior, până la capăt. Prindeți cu cleme rezervele la marcajele șlițului.

Aranjați rezervele în jurul tuturor marginilor benzilor din față și din spate pentru teacă și apăsați pe dos. Prindeți cu ace benzile pentru teacă din față și din spate pe părțile din față și din spate, la liniile de alipire, cu dosul îndreptat către față și coaseți aproape de marginile longitudinale.

Pliati bucla în jumătate pe lungime și apăsați, cu fața orientată către interior. Desfaceți bucla, întoarceți marginile longitudinale în interior către pliul apăsat și apăsați. Pliati banda în jumătate și coaseți împreună aproape de marginile pliate apăstate. Lățimea finală a buclei este de 7 mm (1/4 in).

Așezați părțile din dreapta față împreună cu spatele și realizați cusăturile umărului (cusătura numărul 1). Aranjați rezervele și apăsați pentru a fi deschise.

Disponerea tiparului

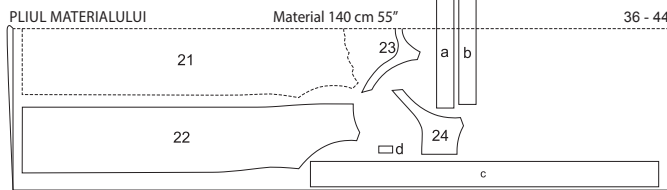

MARGINI FALSE

Decupați dintr-un strat dublu de material, cu fața îndreptată către interior. Decupați la sfârșit părțile a și b dintr-un singur strat de material rămas.

108 Rochie dddd

la pag. 44

Mărimi Burda 36, 38, 40, 42, 44
Lungimea de la talie 63 cm (24 3/4 in)

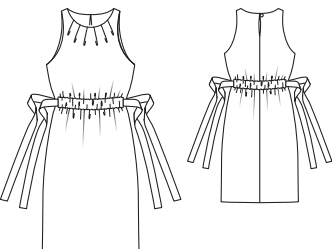

Realizați cusătura centrală pe părțile dublurii din spate, de la marginile inferioare până la marcajele șlițului. Aranjați rezervele și apăsați pentru a fi deschise, continuând cu apăsarea rezervelor de la marginile șlițului spre interior, până la capăt. Prindeți cu cleme rezervele la marcajele șlițului. Apăsați către interior rezervele cusăturii umărului. Aranjați marginea dublurii inferioare.

Deschideți din nou rezervele la marginile șlițului părții din spate, de asemenea, pe dublură. Prindeți cu ace bucla la marginea din stânga sus a șlițului pe partea din spate, cu fețele îndreptate către dvs. Rezervele sunt întinse împreună și bucla este întinsă pe partea din spate; însăilați bucla. Modificați mărimea buclei pentru a se potrivi năsturelui. Prindeți cu ace fețele dublurii la marginile decolteului, șlițului și subratului. Coaseți. Taiati rezervele, prindeți curbele cu cleme, tăiați colțurile în unghi și apăsați pe dublură. Coaseți rezervele de dublură; citiți „Sfatul util” 3 din Glosar. Întoarceți dublura către interior.

Așezați dublurile cu fața în sus. Prindeți cu ace și realizați cusăturile laterale ale dublurilor (cusătura numărul 3) și continuați prinzând cu ace și realizând până la capăt cusăturile laterale ale rochiei până la marcajele șlițului. Aranjați rezervele și apăsați pentru a fi deschise, continuând cu apăsarea rezervelor de la marginile șlițului spre interior, până la capăt.

Realizați manual cusăturile de la umăr ale dublurii.

Așezați din nou rezervele plate la marginile laterale ale șlițului. Însăilați rezervele pentru tiv, apăsați pentru a fi îndreptate către interior și coaseți ușor manual. Întoarceți rezervele către interior, la marginile șlițului, cosând ușor manual.

Coaseți năsturele pentru a se potrivi buclei.

Pliati părțile benzii de legare în jumătate pe lungime, cu fața orientată către interior. Coaseți de-a lungul marginilor, lăsând o deschidere de aproximativ 5 cm (2 in) la marginea longitudinală pentru întoarcere. Taiati rezervele, tăiați colțurile în unghi. Întoarceți benzile de legare, apăsați și coaseți un tighel în jurul tuturor marginilor, închizând deschiderea. Treceți benzile de legare prin tecile din față și din spate și innodați la cusătura laterală, după cum doriți.

Material și accesorii

Material recomandat: Materiale ușoare pentru rochii.
Material original: Crep.

Material necesar

Mărimea	36	38	40	42	44
Lățimea materialului	cm	in	Material necesar (metri/yarzi)		
Material	140		2,45		
	55		2%		

Accesorii: Vilene/Pellon G 785. 1 năsture mic.

Prezentarea generală a tiparului

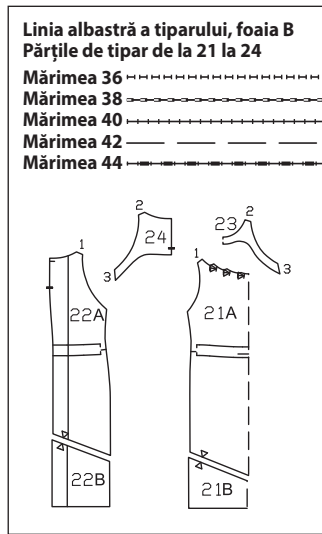

Tăierea bucăților de material

Părțile tiparului pe coală

Trasați părțile de tipar de pe foaia tiparului. Urmați liniile și detaliile pentru stilul 108. Lipiți părțile 21A și 21B și, de asemenea, 22A și 22B împreună pe liniile de îmbinare. Marcajele pliseurilor de pe partea 21 sunt pentru mărimea 36. Deplasați în sus marcajele pentru celelalte mărimi conform liniilor aferente mărimii. Prindeți părțile tiparului de material, așa cum se arată în disponerea tiparului. Marcați părțile de la a la d direct pe material.

Rezerve pentru cusătură și tiv

Cusături și margini 1,5 cm (5/8 in), tiv 4 cm (1 5/8 in). Măsurătorile pentru părțile de la a la d includ rezerve.

Decuparea

Măsurătorile pentru a, b, c, d

Mărimea	36	38	40	42	44	Lățime pentru toate mărimea (cm/in)
a	47 18½	49 19½	51 20	53 20½	55 21½	7,5 3
b	43 17	45 17½	47 18½	49 19½	51 20	7,5 3
c	143 56½	145 57	147 57½	149 58½	151 59½	11 4½
d			6 2%			3 1%

- 21 față pe un pliu 1x
- 22 spate 2x
- 23 dublură față pe un pliu 1x
- 24 dublură spate 2x
- a bandă de teacă frontală 1x
- b bandă de teacă spate 1x
- c bandă de legare 2x
- d buclă 1x

Interfațarea Călcați cu fierul de călcat părțile 23 și 24 (dosul materialului).

Disponerea tiparului

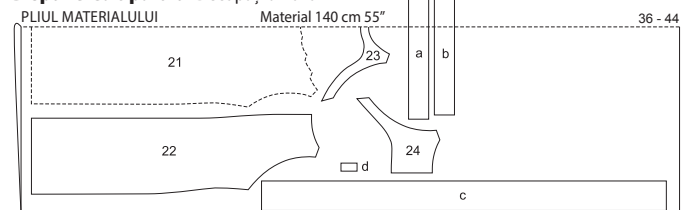

MARGINI FALSE

strat dublu de material, cu fața îndreptată către interior. Decupați la sfârșit părțile a și b dintr-un singur strat de material rămas.

Asamblare

Îndoii pliseurile în spate în direcția săgeții și însăilați.

Aranjați rezervele în jurul tuturor marginilor benzilor din față și din spate pentru teacă și apăsați pe dos. Prindeți cu ace benzile pentru teacă din față și din spate pe părțile din față și din spate, la liniile de alipire, cu dosul îndreptat către față și coaseți aproape de marginile longitudinale.

Pliati bucla în jumătate pe lungime și apăsați, cu fața orientată către interior. Desfaceți bucla, întoarceți marginile longitudinale în interior către pliul apăsat și apăsați. Pliati banda în jumătate și coaseți împreună aproape de marginile pliate apăstate. Lățimea finală a buclei este de 7 mm (1/4 in).

Prindeți cu ace fețele părților din spate împreună și realizați cusătura centrală din spate de la marginile inferioare la marcajul șlițului. Aranjați rezervele și apăsați pentru a fi deschise, continuând cu apăsarea rezervelor de la marginile șlițului spre interior, până la capăt. Prindeți cu cleme rezervele la marcajele șlițului.

Așezați părțile din dreapta față împreună cu spatele și realizați cusăturile umărului (cusătura numărul 1). Aranjați rezervele și apăsați pentru a fi deschise.

Realizați cusătura centrală pe părțile dublurii din spate, de la marginile inferioare până la marcajele șlițului. Aranjați rezervele și apăsați pentru a fi deschise, continuând cu apăsarea rezervelor de la marginile șlițului spre interior, până la capăt. Prindeți cu cleme rezervele la marcajele șlițului. Apăsați către interior rezervele cusăturii umărului. Aranjați marginea dublurii inferioare.

Deschideți din nou rezervele la marginile decolteului, șlițului și subratului. Coaseți. Taiati rezervele, prindeți curbele cu cleme, tăiați colțurile în unghi și apăsați pe dublură. Coaseți rezervele de dublură; citiți „Sfatul util” 3 din Glosar. Întoarceți dublura către interior.

Așezați dublurile cu fața în sus. Prindeți cu ace și realizați cusăturile laterale ale dublurilor (cusătura numărul 3) și continuați prinzând cu ace și realizând până la capăt cusăturile laterale ale rochiei. Aranjați rezervele și apăsați pentru a fi deschise.

Realizați manual cusăturile de la umăr ale dublurii.

Aranjați rezervele pentru tiv, apăsați către interior și coaseți ușor manual.

Coaseți năsturele pentru a se potrivi buclei.

Pliati părțile benzii de legare în jumătate pe lungime, cu fața îndreptată către interior. Coaseți de-a lungul marginilor, lăsând o deschidere de aproximativ 5 cm (2 in) la marginea longitudinală pentru întoarcere. Taiati rezervele, tăiați colțurile în unghi. Întoarceți benzile de legare, apăsați și coaseți un tighel în jurul tuturor marginilor, închizând deschiderea. Treceți benzile de legare prin tecile din față și din spate și innodați la cusătura laterală, după cum doriți.

109 Rochie A, B dddd

A se vedea A la pag. 45

A se vedea B la pag. 10

Mărimi Burda 36, 38, 40, 42, 44

Lungimea de la talie 70 cm (27 3/4 in)



Material și accesorii

Material recomandat: Material pentru rochii.
Material original: A, B Material din bumbac.

Material necesar

Mărimea	36	38	40	42	44	
Lățimea materialului	cm	Material necesar (metri/yardzi)				
AB	Material	140		2,25		
		55		2 1/2		

Accesorii A, B: Vilene/Pellon G 785. 1 fermoar invizibil, 40 cm (16 in) lungime și un picioruș presor special. 6 nasturi Elastic 1 cm (3/8 in) lățime: mărimea 36: 33 cm (13 in), mărimea 38: 35 cm (14 in), mărimea 40: 37 cm (14 1/2 in), mărimea 42: 39 cm (15 1/2 in), mărimea 44: 41 cm (16 in) lungime.

Tăierea bucăților de material

Părțile tiparului pe coală

Trasați părțile de tipar de pe foaia tiparului. Urmați liniile și detaliile pentru stilul 109. Prindeți părțile tiparului de material, așa cum se arată în dispunerea tiparului.

Rezerve pentru cusătură și tiv

Cusături și margini 1,5 cm (5/8 in), tiv 4 cm (1 5/8 in).

Decuparea

Materialul A, B

- 1 față 2x
- 2 bandă superioară, față (inclusiv 2x în interior) 4x
- 3 panoul din față al fustei 2x
- 4 bandă inferioară, față 2x
- 5 spate pe un pliu 1x
- 6 panoul din spate al fustei pe un pliu 1x
- 7 mânecă 2x
- 8 guler pe un pliu 2x
- 9 bandă guler pe un pliu 2x
- Interfațarea Călcați cu fierul de călcat părțile 2, 4, 8 și 9 (dosul materialului).

Asamblare

Vederile A, B

Așezați pliseurile pe părțile frontale în direcția săgeții și înșălați. Încrețiți între steluțe la o lățime de 7 cm (2 3/4 in).

Coaseți părțile benzii superioare din față pe exteriorul părților din față (cusătura numărul 1). Aranjați rezervele de cusătură împreună și apăsați spre benzi.

Realizați cusăturile umărului (cusătura numărul 2). Aranjați rezervele de cusătură și apăsați pentru a fi deschise.

Guler cu bandă de guler: Coaseți părțile de guler pe față împreună, de-a lungul marginilor exterioare. Tăiați rezervele de cusătură, tăiați colțurile în unghi. Întoarceți gulerul, apăsați. Așezați părțile benzii de guler pe față împreună, prinzându-le de guler (cusătura numărul 3). Coaseți de-a lungul marginilor din față și de sus ale benzii gulerului, începând și terminând în față exact pe linia de cusătură a

Prezentarea generală a tiparului

Linia roșie a tiparului, foaia B

Părțile de tipar de la 1 la 9

Mărimea 36
Mărimea 38
Mărimea 40
Mărimea 42
Mărimea 44

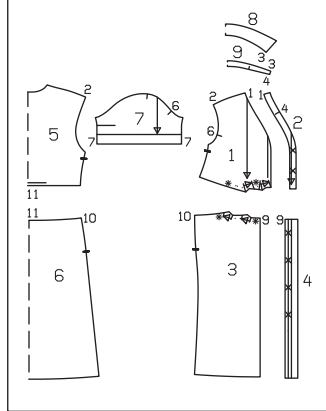

marginii de îmbinare. Întoarceți banda de guler. Tăiați rezervele de cusătură. Prindeți cu ace banda gulerului de marginea decolteului, între marcaje. Prindeți cu cleme rezerva la marcajele din interiorul benzii gulerului și apăsați rezerva de cusătură către interior. Prindeți cu ace banda superioară din față de părțile interioare din dreapta împreună cu banda exterioară și coaseți de-a lungul marginii din față până și de la marcaje. Tăiați rezerva. Așezați benzile din interior către interior, apăsați marginea. Apăsați rezerva benzii interioare către interior și prindeți cu ace peste cusătura de îmbinare a benzii exterioare. Lucrați pe față articolului vestimentar pentru a coase pe linia cusăturii. Banda interioară este prinsă de cusătură. Întoarceți către interior marginea părții interioare a benzii gulerului și prindeți cu ace de-a lungul cusăturii de îmbinare. Lucrați din exteriorul articolului vestimentar pentru a coase pe linia cusăturii.

Realizați cusătura din dreapta de la marginea superioară la cea inferioară. Aranjați rezervele și apăsați pentru a fi deschise.

Așezați partea din dreapta față pe cea din stânga față cu dosul îndreptat către față și potrivit centrele. Înșălați împreună la marginea inferioară.

Așezați pliseurile de pe panourile din față ale fustei în direcția săgeții și înșălați. Încrețiți între steluțe la o lățime de 7 cm (2 3/4 in).

Coaseți banda din față pe panourile din față ale fustei, cu fețele îndreptate de-a lungul unei margini longitudinale (cusătura numărul 9). Rezerva pentru tiv rămâne mai lungă. Pliatiți fiecare bandă în afară pe linia de pliere, cu dosul îndreptat către exterior. Coaseți capetele de jos împreună. Întoarceți banda către interior. Prindeți cu ace marginea benzii peste cusătura de îmbinare. Apoi lucrați din exteriorul articolului vestimentar pentru a coase pe linia cusăturii, prinzând banda. Coaseți marginea interioară la cusătura umărului.

Realizați cusăturile laterale pe panourile fustei, realizând întreaga cusătură în partea dreaptă, iar în partea stângă doar până la marcajele șlițului. Aranjați rezervele și apăsați pentru a fi deschise.

Așezați panoul fustei din dreapta față pe panoul fustei din stânga față, cu dosul

îndreptat spre față. Centrele sunt poziționate împreună. Înșălați. Coaseți fusta la partea superioară a rochiei. Potrivii cusăturile laterale. Aranjați rezervele împreună și apăsați în sus. Coaseți teaca pe partea din spate conform marcajelor. Introduceți elasticul. Coaseți capetele elasticului împreună pentru o lungime finală, după cum urmează pentru mărimea 36: 30 cm (12 in), mărimea 38: 32 cm (13 in), mărimea 40: 34 cm (13 1/2 in), mărimea 42: 36 cm (14 in), mărimea 44: 38 cm (15 in) Coaseți peste capetele elasticului la cusăturile laterale.

Introduceți fermoarul invizibil la cusătura de pe partea stângă; citiți „Sfatul util” din Glosar. Fermoarul începe la marcajul superior al șlițului și se termină la marcajul inferior al șlițului. Realizați restul cu-

Dispunerea tiparului

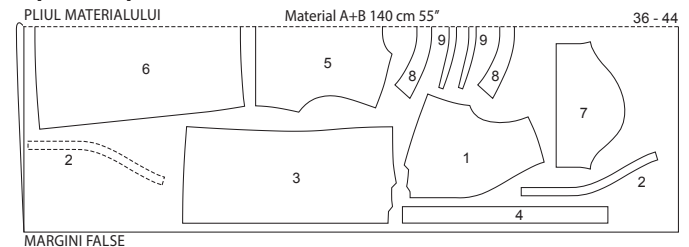

Decupați dintr-un strat dublu de material, cu fața îndreptată către interior. Decupați partea 2 în oglindă.

110 Bluză A, B dddd

A se vedea A la pag. 26

A se vedea B la pag. 8

Mărimi Burda 36, 38, 40, 42, 44

Lungimea spatelui aprox. 65 cm (26 in)

Mâneci 7/8

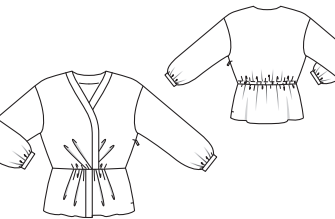

Material și accesorii

Material recomandat: Material pentru bluze.

Material original: A: Reiat (seersucker) cu imprimeuri. B: Viscoză-mătase artificială cu imprimeuri.

Notă pentru materialul A: Dacă utilizați materialul nostru original cu o lățime de 125

Material necesar

Mărimea	36	38	40	42	44	
Lățimea materialului	cm	Material necesar (metri/yardzi)				
AB	Material	140		1,75		
		55		1 1/2		

cm (49 in), veți avea nevoie de mai mult decât este calculat în necesarul de material.

Accesorii A, B: Vilene/Pellon G 785. 1 fermoar invizibil, 40 cm (16 in) lungime și un picioruș presor special. 4 capse cusute. Elastic 1 cm (3/8 in) lățime: mărimea 36: 33 cm (13 in), mărimea 38: 35 cm (14 in), mărimea 40: 37 cm (14 1/2 in), mărimea 42: 39 cm (15 1/2 in), mărimea 44: 41 cm (16 in) lungime.

Tăierea bucăților de material

Părțile tiparului pe coală

Trasați părțile de tipar de pe foaia tiparului. Urmați liniile și detaliile pentru stilul 110.

săturii laterale, în partea de sus și de jos. Apăsați rezervele pentru a fi deschise și aranjați-le

Realizați cusăturile mâncicilor (cusătura numărul 7). Aranjați rezervele și apăsați pentru a fi deschise.

Atașați mânecile (cusătura numărul 6). Aranjați rezervele de cusătură împreună și apăsați spre mâneci.

Aranjați rezervele tivului mânecii, apăsați către interior pe linia de pliere și coaseți.

Aranjați rezerva pentru tiv, apăsați către interior și coaseți lejer manual. Întoarceți rezerva către interior și realizați cusătura de îmbinare a benzii din față.

Realizați butonierele pe lungime, pe banda din dreapta față, conform marcajelor. Modificați mărimea butonierelor pentru a se potrivi nasturilor dvs. Coaseți nasturii pe banda din stânga față.

Prezentarea generală a tiparului

Linia roșie a tiparului, foaia B

Părțile de tipar de la 1 la 6, de la 10 la 12

Mărimea 36
Mărimea 38
Mărimea 40
Mărimea 42
Mărimea 44

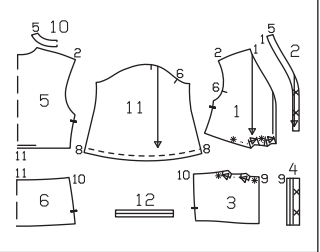

Prindeți părțile tiparului de material, așa cum se arată în dispunerea tiparului.

Rezerve pentru cusătură și tiv
Cusături și margini 1,5 cm (5/8 in), tiv 4 cm (1 5/8 in).

Decuparea

Materialul A, B

- 1 față 2x
- 2 bandă superioară, față (inclusiv 2x în interior) 4x
- 3 peplum față 2x
- 4 bandă inferioară, față 2x
- 5 spate pe un pliu 1x
- 6 panoul spate, pe un pliu 1x
- 10 bandă inferioară spate pe un pliu 1x
- 11 mânecă 2x
- 12 bandă mânecă 2x
- Interfațarea Călcați cu fierul de călcat părțile 2, 4, 10 și 12 (dosul materialului).

Asamblare

Vederile A, B

Așezați pliseurile pe părțile frontale în direcția săgeții și înșălați. Încrețiți între stelu-

te la o lățime de 7 cm (2 3/4 in).

Coaseți părțile benzii superioare din față de părțile din față (cusătura numărul 1). Aranjați rezervele de cusătură împreună și apăsați spre benzi.

Realizați cusăturile umărului (cusătura numărul 2). Aranjați rezervele de cusătură și apăsați pentru a fi deschise.

Realizați cusăturile de la umăr pe benzile interioare din față și pe banda din spate (cusătura numărul 5). Apăsați rezervele pentru a fi deschise.

Așezați banda superioară din interior pe banda exterioară, cu fețele orientate către dvs. Coaseți de-a lungul marginii din față și din spate. Potrivii cusăturile de la umeri. Taiati rezervele.

Realizați cusătura din partea dreaptă de sus în jos, cusătura din partea stângă de sus până la marcajele șlițului. Aranjați rezervele și apăsați pentru a fi deschise.

Așezați partea din dreapta față pe cea din stânga față cu dosul îndreptat către față și potrivit centrele. Însălați împreună la marginea inferioară.

Așezați pliseurile de pe partea din față a peplumului în direcția săgeții și însălați. Încreții între steluțe la o lățime de 7 cm (2 3/4 in).

Coaseți benzile inferioare din față pe partea din față a peplumului, cu fețele îndreptate de-a lungul unei margini longitudinale (cusătura numărul 9); rezerva pentru tiv rămâne mai lungă. Pliati fiecare bandă în afară pe linia de pliere, cu dosul îndreptat către exterior. Coaseți capetele de jos împreună. Întoarceți banda către interior. Întoarceți către interior marginea interioară a benzii și prindeți cu ace la cusătura de îmbinare.

Apoi lucrați din exteriorul articolului vestimentar pentru a coase pe linia cusăturii, prinzând banda în interior. Coaseți marginea interioară la cusătura umărului.

Realizați cusătura din dreapta pe părțile peplumului. Aranjați rezervele și apăsați pentru a fi deschise.

Așezați partea din dreapta față a peplumului pe partea din stânga față a peplumului, cu dosul îndreptat spre față. Potrivii centrele. Însălați. Coaseți peplumul la partea superioară

a rochiei. Potrivii cusăturile laterale. Aranjați rezervele împreună și apăsați în sus. Coaseți teaca pe spate conform marcajelor. Introduceți elasticul pentru o lungime finală, după cum urmează, pentru mărimea 36: 30 cm (12 in), mărimea 38: 32 cm (13 in), mărimea 40: 34 cm (13 1/2 in), mărimea 42: 36 cm (14 in), mărimea 44: 38 cm (15 in). Coaseți peste capete la cusăturile laterale.

Introduceți fermoarul invizibil la cusătura de pe partea stângă; citiți „Sfatul util” 1 din Glosar. Fermoarul începe la marcajul superior al șlițului și se termină la marcajul inferior al șlițului. Realizați restul cusăturii laterale, în partea de sus și de jos. Apăsați rezervele pentru a fi deschise și aranjați-le.

Realizați cusăturile mânecilor (cusătura numărul 8). Aranjați rezervele și apăsați pentru a fi deschise.

Atașați mânecile (cusătura numărul 6). Aranjați rezervele de cusătură împreună și apăsați spre mâneci.

Încreții marginile inferioare ale mânecilor pentru a se potrivi cu benzile mânecilor. Înnoați firele. Distribuți uniform pliseurile. Coaseți împreună capetele părților benzii mânecii, fiecare pe față, pentru a forma cercuri. Apăsați rezervele pentru a fi deschise. Coaseți o margine longitudinală a benzii mânecii, pe față, împreună cu marginea inferioară a mânecii. Potrivii cusăturile. Apăsați rezervele pe banda mânecii. Pliati banda mânecii în jumătate pe lungime, cu dosul îndreptat spre interior, întoarceți către interior marginea interioară și prindeți cu ace la cusătura de îmbinare. Lucrați din exteriorul articolului vestimentar pentru a coase pe linia cusăturii, prinzând banda mânecii în interior.

Aranjați rezerva pentru tiv, apăsați către interior și coaseți ușor manual. Întoarceți rezerva către interior și realizați cusătura de îmbinare a benzii din față.

Coaseți jumătățile superioare ale capșelor pe interiorul benzii din dreapta față, conform marcajelor, fără a strâpunge cu acul față articolului vestimentar. Coaseți jumătățile inferioare ale capșelor de banda din stânga față pentru a se potrivi.

Prezentarea generală a tiparului

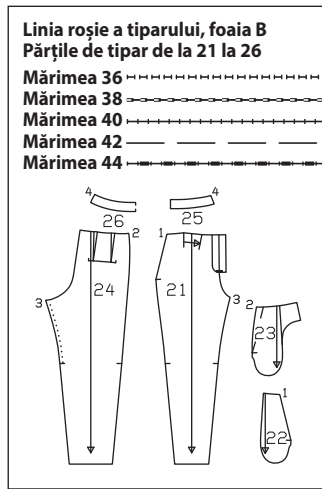

nia de cusătură pentru celelalte mărimi la aceeași distanță de partea centrală din față ca și pentru mărimea 36. Prindeți părțile tiparului de material, așa cum se arată în dispoziția tiparului. Marcați părțile a și b direct pe material.

Rezerve pentru cusătură și tiv

Cusături și margini 1,5 cm (5/8 in), tiv 4 cm (1 1/4 in). Măsurătorile pentru părțile a și b includ rezerve.

Măsurătorile pentru a, b

Mărimea	36	38	40	42	44	Lățime pentru toate mărimile (cm / in)
	Lungime (cm / in)					
a	15					8
	6					3%
b	20	22			9	3%
	7%	8%				

Decuparea

Materialul A, B

21 partea din față a pantalonilor	2x
22 parte pentru buzunar	2x
23 partea briedei pentru sold	2x
24 partea din spate a pantalonilor	2x
25 dublură față	2x
26 dublură spate pe un pliu	1x
a manșetă	2x
b întăritură pe dedesubt	1x
Interfațarea Călcați cu fierul de călcat părțile 25, 26, a și b (dosul materialului).	

Asamblare

Vederile A, B

Așezați pliseurile de pe părțile din față ale pantalonilor în direcția săgeții și însălați.

Coaseți pensele din spate și apăsați spre centru.

Manșete: Pliati benzile pentru manșete (partea a) fiecare în jumătate pe lungime, cu fața orientată către interior și coaseți marginile laterale împreună. Taiati rezervele, taiati colțurile în unghi. Întoarceți manșetele și apăsați. Taiati rezervele de cusătură la marginea lungă, la 5 mm (3/16 in) și aranjați. Însălați margi-

nile deschise ale manșetelor împreună și prindeți-o pe fiecare cu ace de-a lungul liniei de îmbinare pe părțile din spate a pantalonilor și coaseți. Lățimea finală a manșetelor este de 2 cm (3/4 in), iar manșetele sunt orientate în jos. Apăsați manșetele în sus. Coaseți manșetele aproape de marginile laterale. Întârți pe dos cu o cusătură pentru a asigura capetele cusăturii.

Buzunare în brida de sold: Coaseți fețele părților de buzunar împreună, cu marginile deschiderii buzunarelor pe părțile frontale ale pantalonilor. Așezați bucățile de buzunar cu fața în sus și coaseți de cusătură aproape de cusătură. Întoarceți părțile de buzunar către interior, apăsați marginile deschiderii buzunarelor și coaseți un tighel la 5 mm (3/16 in) lățime. Prindeți cu ace marginile deschiderii buzunarelor de părțile briedei laterale a soldului la liniile de alipire. Coaseți împreună părțile buzunarului pe interior. Însălați marginile superioare și laterale ale părților de buzunar pe interiorul părților pantalonilor. Coaseți marginile deschiderii buzunarelor pe linia de cusătură a briedei de la sold, de la marginea superioară până la marcaj.

Realizați cusăturile laterale și din interiorul cracului. Aranjați rezervele de cusătură și apăsați pentru a fi deschise.

Așezați craci pantalonilor unul în celălalt, cu fața spre dvs. Realizați cusătura centrală din față sub marcajul șlițului și continuați cu cusătura centrală din spate, până la capăt. Apăsați rezervele de cusătură din centru pentru a fi deschise, în spate, până la începutul curbei. Nu apăsați rezervele de cusătură pentru a fi plate de-a lungul curbei.

Realizați cusăturile laterale ale dublurii. Apăsați rezervele de cusătură pentru a fi deschise.

Deschiderea pentru fermoar și marginea superioară a pantalonilor: Apăsați dublurile față în față pe marginile de deschidere către interior, coaseți-le pe dreapta de-a lungul părții din centru față și pe stânga la 5 mm (3/16 in) înainte de partea din centru față. Coaseți fermoarul aproape de dinți pe partea inferioară a marginii de deschidere din stânga (întărirea pe dedesubt), astfel încât fermoarul să înceapă la 1 cm (3/8 in) sub linia de sus marcată a pantalonilor. Prindeți cu ace șlițul în poziție închisă, potrivit centrele. Coaseți liber banda de fermoar la dublura din dreapta, fără a prinde partea de pantalon. Pliati părțile întăriturii de pe dedesubt pe lungime, cu fața îndreptată către interior. Coaseți peste capete. Întoarceți întărirea de pe dedesubt, apăsați. Aranjați marginile lungi de îmbinare împreună. Așezați întărirea de pe dedesubt sub marginea din stânga a șlițului și prindeți-o cu ace de dublura deschiderii, lăsând un exces la marginea superioară a pantalonilor. Coaseți dublura șlițului de întărirea de pe dedesubt aproape de cusătura de îmbinare a fermoarului. Așezați șlițul din dreapta îndreptat în afară, prinzând cu ace la marginea de sus a pantalonilor. Prindeți cu ace fețele dublurii împreună cu marginea superioară a pantalonilor, potrivit cusăturile laterale. Taiati rezerva dublurii la marginea din dreapta a șlițului, de-a lungul părții centrale din față. Coaseți de-a lungul marginii superioare a pantalonilor. Așezați dublura în sus și coaseți până la rezervele de cusătură, aproape de cusătură; citiți „Sfatul

Disponerea tiparului

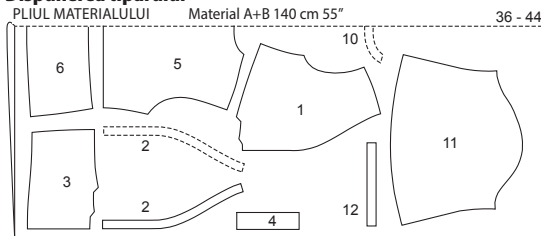

MARGINI FALSE

Decupați dintr-un strat dublu de material, cu fața îndreptată către interior. Decupați partea 2 în oglindă.

111 Pantaloni A, B ddd

A se vedea A la pag. 48

A se vedea B la pag. 22

Mărimi Burda 36, 38, 40, 42, 44

Exterior crac 102 cm (40 1/4 in)

Tiv aprox. 36 cm (14 in)

Pantaloni vin sub talie

Material și accesorii

Material recomandat: Material pentru pantaloni.

Material original: A: Viscoză-mătase artificială. B: Amestec în-viscoză.

Material necesar

Mărimea	36	38	40	42	44
Lățimea materialului	cm in				
AB Material	140	1,90			2
	55	G			

Accesoriiile A, B: Vilene/Pellon G 785. 1 fermoar, mărimile 36, 38: 16 cm (6 1/2 in), mărimile 40, 44: 18 cm (7 in) lungime.

Tăierea bucăților de material

Părțile tiparului pe coală

Trasați părțile de tipar de pe foaia tiparului. Linia de cusătură pentru fermoar marcată pe partea 21 este pentru mărimea 36. Marcați li-

Disponerea tiparului

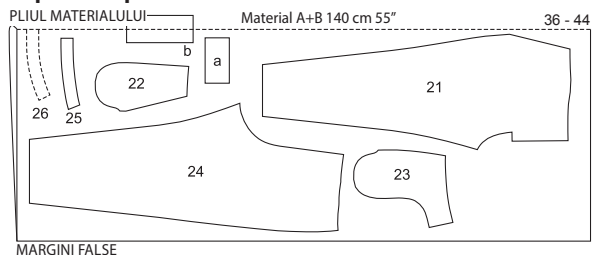

MARGINI FALSE

Decupați dintr-un strat dublu de material, cu fața îndreptată către interior. Decupați părțile b în oglindă dintr-un singur strat de material rămas.

util" 3. Întoarceți capătul dublurii la marginea din stânga a șlițului. Întoarceți dublura în sus, cu șlițul îndreptat către interior și apăsați marginea superioară. Coaseți dublura la marginea din stânga a șlițului pe cusătura de îmbinare a întăririi de dedesubt. Coaseți cu tighel marginea din dreapta a șlițului pe lungime, așa cum este marcat, de la marginea su-

perioară până la 3 cm (1 1/4 in) înainte de capăt, prinzând dublura, dar nu și întăritura de dedesubt. Așezați din nou șlițul închis și coaseți cu tighel până la capătul șlițului, prinzând întăritura de pe dedesubt.

Aranjați rezervele pentru tiv, apăsați către interior și coaseți ușor manual.

Aranjați rezervele dublurii față în față, întoarceți-le către interior pe linia de pliere marcată și prindeți-le cu ace în poziție. Lucrați din exteriorul articolului vestimentar pentru a coase dublura conform marcajelor (4,2 cm / 1 3/4 in lățime), lăsând o deschidere la cusătura din spate a mânecii pentru a introduce elasticul. Întăriți pe dos cu o cusătură pentru a asigura capetele cusăturii.

Utilizați un ac de siguranță pentru a introduce elasticul pentru o lungime finită, după cum urmează, pentru mărimea 36: 96 cm (38 in), mărimea 38: 99 cm (39 in), mărimea 40: 103 cm (41 in), mărimea 42: 106 cm (42 in), mărimea 44: 110 cm (43 1/2 in) Sfat: Introduceți elasticul cu aproximativ 4 cm (1 5/8 in) mai lung. Încercați articolul vestimentar pentru a verifica po-

trivirea elasticului. Coaseți capetele elasticului împreună manual sau la mașină. Coaseți deschiderea în cusătură.

Aranjați rezervele pe marginile inferioare ale mânecilor și apăsați către interior. Coaseți cu tighel marginea inferioară a mânecii la 1,2 cm (1/2 in) lățime, lăsând o deschidere pentru a introduce elasticul. Întăriți pe dos cu o cusătură pentru a asigura capetele cusăturii. Introduceți elasticul pentru o potrivire confortabilă la încheietura mâinii plus 2 cm (3/4 in). Coaseți capetele elasticului împreună. Coaseți deschiderea în cusătură.

Aranjați rezervele pentru tiv și apăsați către interior. Lucrați de pe fața articolului vestimentar și folosiți acul dublu al mașinii pentru a coase tivul.

112 Vedetei începutul „Lecției de cusut” la pag. 13 a revistei color.

113 Bluză dddd

la pag. 8
Mărimi Burda 36, 38, 40, 42, 44
Lungimea spatelui aprox. 48 cm (19 in)

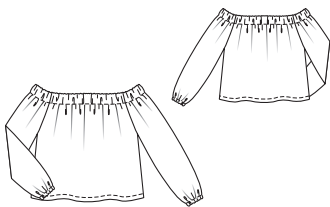

Petersham 1 cm (3/8 in) lățime: mărimea 36: 0,42 m (16 1/2 in), mărimea 38: 0,44 m (17 1/2 in), mărimea 40: 0,46 m (18 in), mărimea 42: 0,48 m (19 in), mărimea 44: 0,50 m (20 in) lungime. Un ac dublu pentru mașina de cusut.

Tăierea bucaților de material

Părțile tiparului pe coală

Trasați părțile de tipar de pe foaia tiparului. Urmați liniile și detaliile pentru stilul 113. Linia de cusătură de pe partea 3 este pentru mărimea 36. Mutăți liniile pentru celelalte mărimi spre tivul mânecii, în funcție de liniile mărimii. Prindeți părțile tiparului de material, așa cum se arată în dispunerea tiparului.

Rezerve pentru cusătură și tiv

Cusături și margini 1,5 cm (5/8 in), tiv 3 cm (1 1/4 in).

Decuparea

1 față pe un pliu 1x
2 spate pe un pliu 1x
3 mânecă 2x

Asamblare

Notă: Realizați cusături pe materialele elastice folosind o cusătură elastică specială sau la o setare îngustă în zig-zag. Coaseți tivurile cu un ac dublu pentru mașina de cusut pentru a le menține elastice.

Așezați părțile din dreapta față împreună cu spatele, prindeți cu ace cusăturile umărului (cusătura numărul 1) și coaseți. Aranjați rezervele și apăsați pentru a fi deschise.

Pliati mânecile în jumătate pe lungime, cu fața către interior. Prindeți cu ace cusăturile mânecilor și coaseți (cusătura numărul 2). Aranjați rezervele și apăsați pentru a fi deschise.

Prindeți cu ace mâneca de subraț cu fețele orientate către dvs. (cusătura numărul 4). Potriviiți cusăturile mânecii și cusăturile laterale. Potriviiți marcajele 3 pe față și pe mânecă. Coaseți mânecile. Taiati rezervele la 7 mm (1/4 in) și aranjați-le împreună. Apăsați rezervele spre mâneci de la marginile superioare până la începutul curbei de la subraț.

114 Rochie dddd

la pag. 20
Mărimi Burda 17, 18, 19, 20, 21
Lungimea fustei aprox. 68 cm (26 3/4 in)



Material și accesorii

Material recomandat: Material pentru rochii. Material original: Viscoză-mătase artificială. Căptușeală.

Material necesar

Mărimea	17	18	19	20	21
Lățimea materialului	cm	in	Material necesar (metri/yardi)		
Material	140		2,00		
	55		2%		
Căptușeală	140		2,00		
	55		2%		

Accesorii: Vilene/Pellon G 785. 1 fermoar invizibil, 60 cm (24 in) lungime și un picior presor special.

Tăierea bucaților de material

Părțile tiparului pe coală

Trasați părțile de tipar de pe foaia tiparului. Săgeata pliseului de pe partea 21 este doar pentru mărimea 17. Pentru celelalte mărimi, lungiți săgeata pliseului conform liniilor aferente mărimii. Prindeți părțile tiparului de material, așa cum se arată în dispunerea tiparului. Marcați partea direct pe material.

Rezerve pentru cusătură și tiv

Cusături și margini 1,5 cm (5/8 in), tiv și tivul mânecii 3 cm (1 1/4 in). Măsurătorile pentru partea a includ rezerve. Taiati bucațile de căptușeală cu o rezervă de cusătură și pentru tiv de 1,5 cm (5/8 in).

Decuparea

Măsurătorile pentru a

Mărimea	17	18	19	20	21	Lățime pentru toate mărimile (cm / in)
a	52	54	56,5	58,5	60,5	4
	20½	21¼	22¼	23	23¾	1½

Material

21 stânga față 1x
22 dreapta față 1x
23 dreapta lateral spate 1x
24 spate 2x
25 panoul din față al fustei pe un pliu 1x
26 panoul din spate al fustei 2x
27 mânecă 2x
28 dublură spate 2x
a bandă dublură de întărire 1x

Prezentarea generală a tiparului

Linia verde a tiparului, foaia A

Părțile de tipar de la 21 la 30

Mărimea 17

Mărimea 18

Mărimea 19

Mărimea 20

Mărimea 21

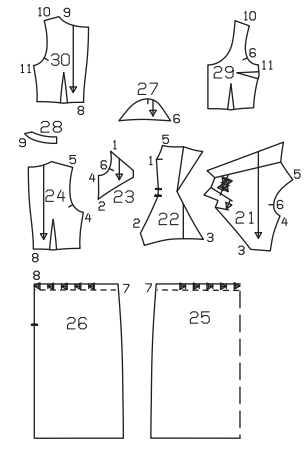

Căptușeală

29 față pe un pliu 1x
30 spate 2x
precum și părțile 25 și 26.
Interfațarea Câlcăii cu fierul de călcat partea 28 (dosul materialului). De asemenea, calcați puțin material de interfață de aproximativ 3 x 3 cm (1 1/4 x 1 1/4 in) peste colțul părții din dreapta față la marcaj și o bucată de 5 x 2 cm (2 x 3/4 in) peste marcajul șlițului (dosul materialului).

Asamblare

Coaseți mai întâi partea din dreapta laterală față la partea din dreapta față, de sus până la marcajul de sus al șlițului (cusătura numărul 1). Apoi coaseți de la marginea cusăturii laterale până la marcajul de jos al șlițului (cusătura numărul 2). Prindeți cu cleme de rezerve de cusătură ale părții din dreapta față la marcajele șlițului (= capetele cusăturii). Apăsați rezervele de cusătură pentru a fi deschise.

Pentru pliseul inversat, pliați partea din stânga față de-a lungul liniei centrale a pliseului, cu fața materialului îndreptată către interior. Coaseți împreună liniile exterioare ale pliseurilor, între săgeți. Așezați pliseurile în direcția săgeții și apăsați cusătura pliseului astfel încât cusătura să fie centrată.

Coaseți fețele materialului din stânga față cu partea din dreapta față, de la marginea de jos (cusătura numărul 3). Prin-

Prezentarea generală a tiparului

Linia albastră a tiparului, foaia B

Părțile de tipar de la 1 la 3

Mărimea 36

Mărimea 38

Mărimea 40

Mărimea 42

Mărimea 44

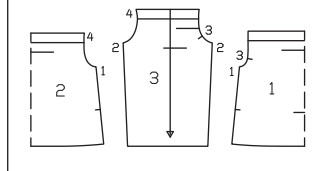

Material și accesorii

Material recomandat: Material din jersey. Utilizați materiale elastice pentru bluze.

Material original: Jersey.

Material necesar

Mărimea	36	38	40	42	44
Lățimea materialului	cm	in	Material necesar (metri/yardi)		
Material	140		1,35		
	55		1½		

Accesorii: Fundă Petersham 4 cm (1 5/8 in) lățime: mărimea 36: 1,0 m (39 in), mărimea 38, 40: 1,10 m (43 1/2 in), mărimea 42, 44: 1,15 m (45 1/4 in) lungime. Fundă

Dispunerea tiparului

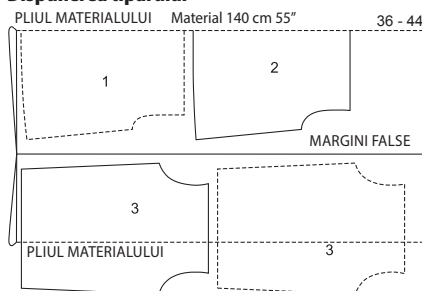

Pliati materialul așa cum se arată în dispunerea tiparului. Fața materialului este îndreptată către interior la un material cu două straturi. Taiati partea 3 ultima dintr-un singur strat de material rămas.

deți cu cleme de rezervele părții din dreapta față la marcaje (= capătul cusăturii). Apăsăți rezervele pentru a fi deschise.

□ Așezați pliseul pe partea din stânga față în direcția săgeții și însălați.

□ Taiati rezerva de cusatură din stanga dublurii față în față a decolteului. Aranjați marginile interioare ale dublurii față în față a decolteului (părțile frontale din dreapta și din stânga). Așezați dublura către interior pe linia de pliere și însălați marginea umărului. Nu apăsați marginile.

□ Lucrați din exteriorul articolului vestimentar pentru a trece capătul din stânga față prin deschiderea șlitului până la linia de pliere. Aceasta va crea pliseuri la capătul din dreapta față, care pot fi cusute manual în poziție pe interior.

Coaseți pensele pe părțile din spate și apăsați spre centru.

Realizați cusăturile de la umăr, rezervele de cusatură ale părților din spate depășind marginea decolteului. Apăsăți rezervele de cusatură spre spate și realizați cusăturile laterale. Apăsăți rezervele de cusatură pentru a fi deschise.

Realizați cusăturile laterale pe panourile din față și din spate ale fustei. Aranjați rezervele și apăsați pentru a fi deschise. Așezați pliseurile în direcția săgeții, însălați la rezerve. Încrețiți marginile panoului superior al fustei pentru a se potrivi cu marginea inferioară a părții superioare a rochiei. Înnotați firele. Distribuți uniform pliseurile.

Prindeți cu ace fețele fustei cu partea superioară a rochiei și coaseți (cusătura numărul 1). Potriviți cusăturile laterale. Aranjați rezervele împreună și apăsați spre partea superioară a rochiei.

Introduceți fermoarul invizibil la marginile deschiderii din spate; citiți „Sfatul util” 1 din Glosar. Fermoarul începe la linia marcată a decolteului. Realizați cusătura centrală din spate de la tiv la fermoar. Apăsăți rezervele de cusatură pentru a fi deschise.

Asamblarea căptușelii: Coaseți pensele pe părțile căptușelii. Apăsăți pensele de la bust în jos, apăsați celelalte pense spre centru. Coaseți dublurile din spate pe marginea superioară a părților din spate ale căptușelii. Apăsăți rezervele de cusatură în jos. Apăsăți banda de dublură pentru întărire în jumătate pe lungime, cu dosul orientat spre interior. Prindeți cu

ace banda de dublură de-a lungul marginii din față a decolteului, astfel încât marginea pliată să se afle la 7 mm (1/4 in) lățime pe partea articolului vestimentar. Coaseți de-a lungul decolteului marcat. Taiati rezervele de cusatură. Întoarceți banda de dublură către interior, apăsați marginea. Coaseți un tighel la 5 mm (3/16 in) lângă marginea decolteului, prinzând banda dublurii. Coaseți panourile fustei de părțile superioare ale articolului vestimentar. Realizați cusătura centrală din spate de la tiv la marcajul șlitului. Realizați cusăturile laterale, apăsați rezervele de cusatură pentru a fi deschise.

Așezați căptușeala peste rochie cu fețele îndreptate către dvs. și prindeți-le cu ace împreună de-a lungul marginilor din spate ale decolteului. Pliati capetele din spate ale dublurii, 5 mm (3/16 in) înainte de fermoar și prindeți cu ace la marginea decolteului; citiți „Sfatul util” 2 din Glosar. Întoarceți rezervele la marginile șlitului din spate cu benzile de fermoar în afară și prindeți cu ace la marginea decolteului peste marginile dublurii. Coaseți de-a lungul marginii decolteului. Taiati rezervele de cusatură. Așezați dublura în sus și coaseți până la rezervele de cusatură, cât mai aproape posibil de cusatură; citiți „Sfatul util” 3 din Glosar. Întoarceți rezervele de la marginile deschiderii spre interior, apăsați marginile din spate ale decolteului. Așezați căptușeala pe interior. Coaseți pe interior marginile de la umeri ale căptușelii din față la rezervele de cusatură ale rochiei. Întoarceți către interior rezervele de cusatură la marginile de la umeri ale căptușelii din spate și realizați cusăturile umerilor. Întoarceți către interior marginile din spate ale căptușelii și coaseți la benzile de fermoar. Însălați căptușeala la marginile de la subrat.

Aranjați rezerva pentru tiv, apăsați pentru a fi îndreptată către interior și coaseți lejer manual. Tiviți căptușeala, astfel încât să fie cu aproximativ 2 cm (3/4 in) mai scurtă decât rochia.

Aranjați rezervele pentru tivul mânecii, apăsați pentru a fi îndreptate către interior și coaseți lejer manual.

Atașați mânecile (cusătura numărul 6). Capetele mânecilor încep și se termină la marcajele din față (cusătura numărul 6) și pe spate. Potriviți marcajul de la capul mânecii cu cusătura umărului. Aranjați rezervele de cusatură împreună și apăsați spre mâneci.

115 Rochie ddd

la pag. 11

Mărimii Burda 34, 36, 38, 40, 42

Lungimea spatelui aprox. 103 cm (41 in)

Măneci 3/4

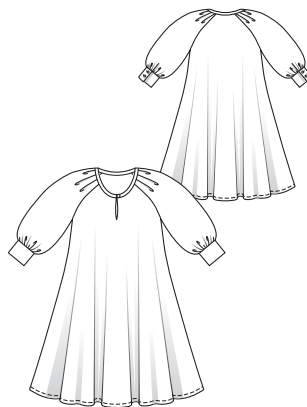

Sfat: Trasați bucățile 1 și 2 din coala de model de două ori și lipiți-le împreună în mijloc sau îndoiți hârtia înainte de a trasa (= mijloc).

Rezerve pentru cusatură și tiv
Cusături, margini și tiv 1,5 cm (5/8 in), cu excepția părții 4 (rezervele sunt deja incluse).

Decuparea

1 față pe un pliu	1x
2 spate pe un pliu	1x
3 mânecă	2x
4 bandă de legare/decolteu	1x
5 dublură șlit față	1x
6 manșetă	2x
7 bandă de legare/șlit mânecă	2x
Interfațarea Călcăii cu fierul de călcat partea 5 (dosul materialului).	

Asamblare

□ **Șlit frontal:** Marcați linia de crestare (= centru față) pe partea din față cu cusături de însălăre. Prindeți cu ace fețele dublurii șlitului din față împreună cu partea din față, potrivit marcajele șlitului. Coaseți aproape în jurul marcajului șlitului, cosând 2 mm (1/8 in) peste partea de jos a șlitului. Crestați între liniile de cusatură, tăind în unghi colțurile spre fiecare ultimă cusatură. Întoarceți dublura către interior, apăsați marginile șlitului. Aranjați față, potrivit marcajele șlitului. Coaseți aproape de margine. Aranjați marginea dublurii interioare.

Realizați cusăturile laterale, cusătura numărul 1. Aranjați rezervele de cusatură și apăsați pentru a fi deschise.

Așezați pliseurile pe mâneci în direcția săgeții. Însălați pliseurile la 5 mm (3/16 in) lângă marcajul decolteului.

Taiati mânecile pe linia de crestare. Despărțiți marginile tăiate într-o linie dreaptă și coaseți cât mai îngust posibil fețele împreună cu o margine longitudinală a benzii de legare. Apăsăți banda de legare peste cusatură în șlitul mânecii. Așezați legătura pe interior, întoarceți către interior și însălați de-a lungul cusăturii de imbinare. Lucrați pe fața articolului vestimentar, realizând un tighel în zona de prindere, aproape de margine. Îmbinați banda de prindere la 45° pe interior (ca o pensă mică) în partea de sus a șlitului. Întoarceți banda de prindere către interior la marginea din față a șlitului, însălați marginea inferioară.

Realizați cusătura mânecii. Apăsăți rezervele de cusatură pentru a fi deschise.

Pentru a încreți marginile inferioare ale mânecilor, coaseți o linie de însălăre la mașină (cea mai lungă setare a cusăturii) de fiecare parte a liniei de cusatură marcate. Trageți firele bobinei pentru a potrivi marginea la lățimea manșetei. Faceți noduri la capetele firului. Distribuți uniform pliseurile.

Coaseți manșetele la marginile inferioare ale mânecilor. Apăsăți rezervele de cusaturii de imbinare și la celelalte margini lungi ale manșetelor pe părțile manșetei. Pliati manșetele pe linia de pliere cu față îndreptată către interior. Coaseți peste capete. Întoarceți manșetele și apăsați. Însălați marginea interioară de-a lungul cusăturii de imbinare și coaseți manual. Realizați două butoniere la capătul din față al manșetei, după cum este marcat. Coaseți nasturi la capătul din spate pentru a se potrivi.

Atașați mânecile, slăbite. Potriviți marcajele 3 pe față și pe mânecă. Potriviți cusăturile mânecii la cusăturile laterale. Aranjați rezervele de cusatură împreună și apăsați spre mâneci către începutul curbei subratului.

Legarea marginii decolteului cu banda de întărire: Taiati rezerva de cusatură la marginea decolteului. Prindeți cu ace fețele benzii de întărire împreună cu margi-

Prezentarea generală a tiparului

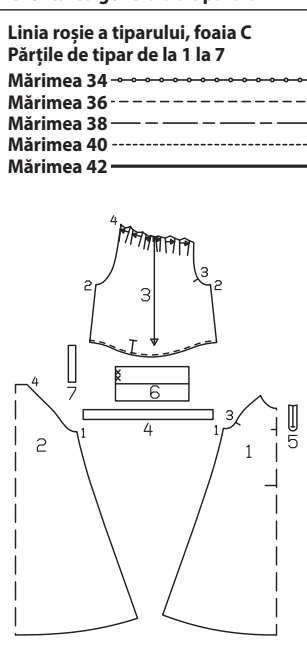

Linia roșie a tiparului, foaia C
Părțile de tipar de la 1 la 7

Mărimea 34

Mărimea 36

Mărimea 38

Mărimea 40

Mărimea 42

Disponerile tiparului

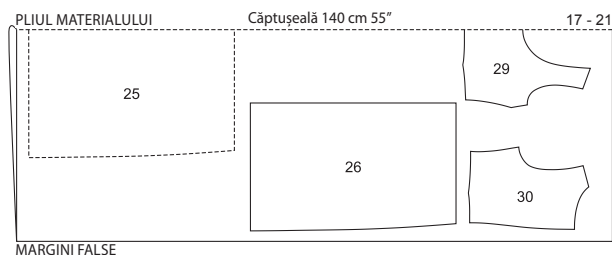
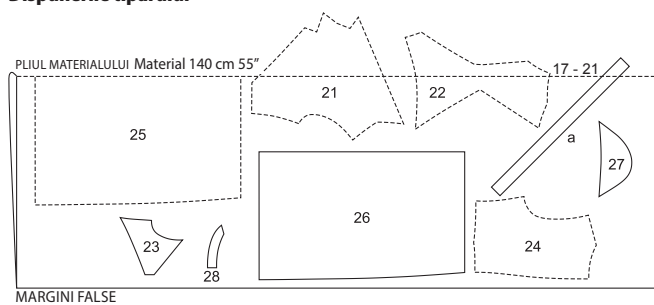

Taiati dintr-un strat dublu de material, cu față îndreptată către interior. Părțile prezentate cu un contur întrerupt trebuie așezate pe material cu partea imprimată în jos. Decupați părțile 21, 22 și a ultimele dintr-un singur strat de material rămas. Pentru materialele imprimate cu dungi transversale, potriviți dungile la cusăturile laterale.

Material și accesorii

Material recomandat: Materiale ușoare pentru rochii.

Material original: Viscoză-mătase artificială.

Material necesar

Mărimea	34	36	38	40	42
Lățimea materialului	cm	in	Material necesar (metri/yarzi)		
Material	140		2,65		
	55		2 3/4		

Accesorii: 3,20 m (3 1/2 yarzi). 5 nasturi acoperiți cu material.

Tăierea bucăților de material

Părțile tiparului pe coală

Trasați părțile de tipar de pe foaia tiparului. Urmați liniile și detaliile pentru stilul 115. Săgețile pliseurilor marcate pe parte sunt pentru mărimea 34. Modificați marcajele săgeților pentru celelalte mărimi conform liniilor aferente mării. Prindeți părțile tiparului de material, așa cum se arată în disponerea tiparului.

nea decolteului, astfel încât rezerva de cusătură să depășească marginile șlițului din față. Coaseți de-a lungul decolteului. Întoarceți rezervele din față către interior, întindeți banda de întărire peste margine spre interior, întoarceți către interior și coaseți de-a lungul cusăturii de îmbinare.

Realizați o buclă de fir în partea de sus a unei margini a șlițului, întinzând 3-4 fire și acoperind strâns cu o cusătură manuală de butonieră. Coaseți rezervele pe cealaltă margine pentru a se potrivi.

Aranjați rezervele pentru tiv, apăsați către interior și coaseți.

Disponerea tiparului

MARGINE FALSĂ Material 140 cm 55" 34 - 42



MARGINE FALSĂ

Tăiați dintr-un singur strat de material, fața orientată în sus. Tăiați partea 3 după cum se arată.

116 Bluză dddd

la pag. 12

Mărimi Burda 34, 36, 38, 40, 42

Lungimea spatelui aprox. 64 cm (25 in)

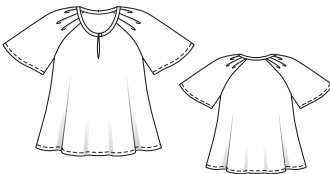

Prezentarea generală a tiparului

Linia roșie a tiparului, foaia C
Părțile de țipar de la 1 la 5

Mărimea 34
Mărimea 36
Mărimea 38
Mărimea 40
Mărimea 42

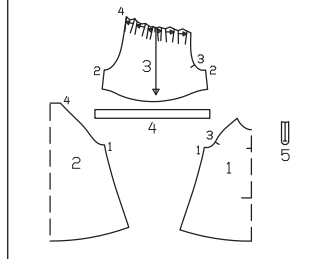

Material și accesorii

Material recomandat: Materiale ușoare pentru bluze.

Material original: Poliester.

Material necesar

Mărimea	34	36	38	40	42
Lățimea materialului	cm				
Material	140		1,40		
	55		1 1/2		

Accesorii: Vlieseline G 785, 1 nasture acoperit cu material.

Tăierea bucăților de material

Părțile tiparului pe coală

Trasați părțile de țipar de pe foaia tiparului. Urmați liniile și detaliile pentru stilul 116. Săgețile pliseului marcate pe partea 3 sunt pentru mărimea 34. Modificați marcasele săgeților pentru celelalte mărimi conform liniilor aferente mărimii. Prindeți părțile tiparului de material, așa cum se arată în disponerea tiparului.

Sfat: Trasați bucățile 1 și 2 din coala de model de două ori și lipiți-le împreună în mijloc sau îndoiți hârtia înainte de a trasa (= mijloc).

Rezerve pentru cusătură și tiv

Cusături, margini și tiv 1,5 cm (5/8 in), cu excepția părții 4 (rezervele sunt deja incluse).

Decuparea

- 1 față pe un pliu 1x
 - 2 spate pe un pliu 1x
 - 3 mânăcă 2x
 - 4 bandă de legare/ decolteu 1x
 - 5 dublură șliț față 1x
- Interfațarea** Călcați cu fierul de călcat partea 5 (dosul materialului).

Asamblare

Șliț frontal: Marcați linia de creștere (= centru față) pe partea din față cu cusături de însăilare. Prindeți cu ace fețele marcajului șlițului din față împreună cu partea din față, potrivit marcasele șlițului. Coaseți un tighel aproape în jurul liniei șlițului, cosând 2 mm (1/8 in) peste partea de jos a șlițului. Creați între liniile de cusătură, tăind în unghi colțurile spre fiecare ultimă cusătură. Întoarceți dublura către interior, apăsați marginile șlițului. Lucrați pe fața articolului vestimentar, realizând un tighel aproape de margini. Aranjați marginea dublurii interioare.

Realizați cusăturile laterale, cusătura numărul 1. Aranjați rezervele de cusătură

și apăsați pentru a fi deschise.

Așezați pliseurile pe mâneci în direcția săgeții. Însălați pliseurile la 5 mm (3/16 in) lângă marcajul decolteului.

Realizați cusăturile mâncicilor, cusătura numărul 2. Aranjați rezervele de cusătură și apăsați pentru a fi deschise.

Atașați mâncicile, slăbite. Potrivii marcasele 3 pe față și pe mânăcă. Potrivii cusăturile mâncicii la cusăturile laterale. Aranjați rezervele de cusătură împreună și apăsați spre mâneci către începutul curbei subrațului.

Legarea marginii decolteului cu banda de întărire: Tăiați rezerva de cusătură la

marginea decolteului. Prindeți cu ace fețele benzii de întărire împreună cu marginea decolteului, astfel încât rezerva de cusătură să depășească marginile șlițului din față. Coaseți de-a lungul decolteului. Întoarceți rezervele din față către interior, întindeți banda de întărire peste margine spre interior și coaseți de-a lungul cusăturii de îmbinare.

Realizați o buclă de fir în partea de sus a unei margini a șlițului, întinzând 3-4 fire și acoperind strâns cu o cusătură manuală de butonieră. Coaseți nasturele pe cealaltă margine pentru a se potrivi.

Aranjați rezervele pentru tiv și tivul mâncii, apăsați către interior și coaseți.

Disponerea tiparului

MARGINE FALSĂ Material 140 cm 55" 34 - 42

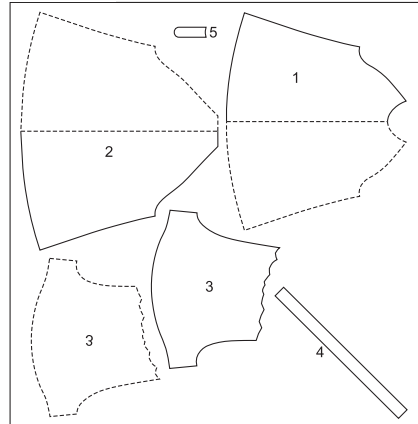

MARGINE FALSĂ

Tăiați dintr-un singur strat de material, fața orientată în sus. Tăiați partea 3 după cum se arată.

117 Rochie tip cămașă dddd

la pag. 6

Mărimi Burda 36, 38, 40, 42, 44

Lungimea spatelui aprox. 103 cm (41 in)

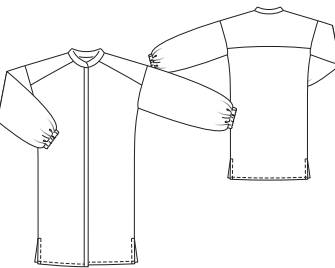

Material și accesorii

Material recomandat: Materiale pentru bluze și rochii.

Material original: Crep cu elastan.

Material necesar

Mărimea	36	38	40	42	44
Lățimea materialului	cm				
Material	140		2,70		
	55		3		

Accesorii: Vilene/Pellon G 785. 8 capse cusute. Elastic 1 cm (3/8 in) lățime: mărimile 36, 38: 0,45 m (18 in), mărimile 40, 44: 0,50 m (20 in) lungime.

Tăierea bucăților de material

Părțile tiparului pe coală

Trasați părțile de țipar de pe foaia tiparului. Capselile marcate pe partea 24 sunt pentru mărimea 36. Pentru mărimile 38-44, deplasați în sus marcajul superior

Prezentarea generală a tiparului

Linia roșie a tiparului, foaia D
Părțile de țipar de la 21 la 26

Mărimea 36
Mărimea 38
Mărimea 40
Mărimea 42
Mărimea 44

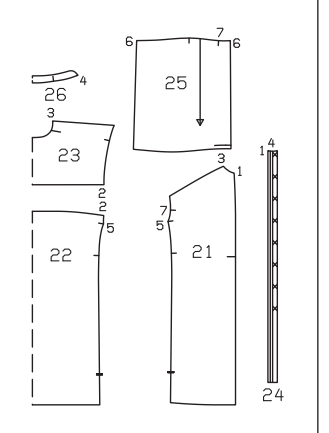

conform liniilor aferente mărimii. Marcajul inferior este la fel pentru toate mărimile. Amplasați celelalte marcase la distanțe egale între acestea. Urmați liniile și detaliile pentru stilul 117. Prindeți părțile tiparului de material, așa cum se arată în disponerea tiparului.

Rezerve pentru cusătură și tiv

Cusături, margini și tiv 1,5 cm (5/8 in).

Decuparea

21 față	2x
22 spate pe un pliu	1x
23 bridă pe un pliu	1x
24 bandă frontală	2x
25 mânecă	2x
26 guler drept pe un pliu	2x

Interfațarea Călcați cu fierul de călcat părțile 24 și 26 (dosul materialului).

Asamblare

Prindeți cu ace fețele bridei cu părțile din față și coaseți (cusătura numărul 3). Coaseți brida la partea din spate (cusătura numărul 2). Aranjați rezervele împreună și apăsați spre bridă.

Apăsați rezerva de tiv pe părțile din față și din spate către interior, pliați jumătate dedesubt și prindeți cu ace. Coaseți un tiv îngust.

Coaseți benzile frontale la marginile longitudinale ale părților frontale. Taiati rezervele de cusătură și apăsați pe benzi. Apăsați rezerva de la celelalte margini lungi ale benzilor spre interior. Intoarceți benzile către interior pe linia de pliere. Coaseți împreună marginile superioare de la marginea din față către centru-față. Prindeți cu cleme rezervele în centru-față, aproape de linia de cusătură. Coaseți marginile benzii inferioare împreună. Taiati rezervele. Intoarceți benzile spre interior, prindeți cu ace cusătura de îmbinare și coaseți.

Prindeți cu ace fețele părților exterioare ale gulerului cu marginea decolteului și coaseți (cusătura numărul 4). Taiati rezervele, prindeți curbele cu cleme și apăsați pe guler. Apăsați rezervele de la marginea de îmbinare a părții interioare a

gulerului către interior. Prindeți cu ace fețele părților gulerului împreună, coaseți împreună de-a lungul marginilor superioare și frontale. Taiati rezervele, prindeți curbele cu cleme. Intoarceți gulerul. Prindeți cu ace interiorul gulerului de-a lungul cusăturii de îmbinare și coaseți.

Realizați cusăturile laterale, de la cusătura numărul 5 la marcajul șlițului. Prindeți cu cleme rezervele la marcajul cusăturii numărul 5, aproape de linia de cusătură. Prindeți cu cleme rezerva părții din față la marcajul șlițului. Taiati rezervele, aranjați-le împreună și apăsați spre spate. Apăsați rezerva pentru tiv a căptușelii la interior, intoarceți către interior și coaseți.

Realizați cusăturile mânecii. Aranjați rezervele și apăsați pentru a fi deschise.

Aranjați rezerva pentru tivul mânecii, apăsați către interior și coaseți conform marcajului. Lăsați o mică deschidere în cusătura mânecii pentru a introduce elasticul. Taiati elasticul în 2 bucăți egale și utilizați un ac de siguranță pentru a-l introduce prin teacă la tivul mânecii. Coaseți capetele elasticului împreună pentru o lățime finală, după cum urmează pentru mărimea 36: 19 cm (7 1/2 in), mărimea 38: 19,5 cm (7 3/4 in), mărimea 40: 20 cm (8 in), mărimea 42: 20,5 cm (8 1/4 in), mărimea 44: 21 cm (8 1/2 in). Coaseți deschiderea.

Atașați mânecile. Aranjați rezervele de cusătură împreună și apăsați spre mâneci.

Coaseți jumătățile superioare ale capselor pe banda din dreapta, conform marcajelor, fără a străpunge cu acul fața materialului. Coaseți jumătățile inferioare ale capselor de banda din stânga pentru a se potrivi.

Accesoriile A, B: Vilene/Pellon G 785. 7 nasturi

Tăierea bucăților de material

Părțile tiparului pe coală

Trasați părțile de tipar de pe foaia tiparului. Urmați liniile și detaliile pentru stilul 118. Marcajele butonierelor de pe partea 27 sunt doar pentru mărimea 36. Depărtați marcajul de sus pentru mărimile 38-44 la aceeași distanță de marginea de sus ca pentru mărimea 36. Butoniera de jos este la fel pentru toate mărimile. Amplașați celelalte butoniere la distanțe egale între acestea. Prindeți părțile tiparului de material, așa cum se arată în dispunerea tiparului.

Rezerve pentru cusătură și tiv

Cusături, margini și tiv 1,5 cm (5/8).

Decuparea

Materialul A, B

21 față	2x
22 spate pe un pliu	1x
23 bridă pe un pliu	1x
27 bandă pentru fixarea nasturilor	2x
28 guler pe un pliu	2x
29 bandă guler pe un pliu	2x
30 mânecă	2x

Interfațarea Călcați cu fierul de călcat părțile 27, 28 și 29 (dosul materialului).

Asamblare

Vederile A, B

Prindeți cu ace fețele bridei cu părțile din față și coaseți (cusătura numărul 3). Coaseți brida la partea din spate (cusătura numărul 2). Aranjați rezervele împreună și apăsați spre bridă.

Apăsați rezerva de tiv pe părțile din față și din spate către interior, pliați jumătate în interior și prindeți cu ace. Coaseți tivul.

Coaseți fețele benzii cu marginile longitudinale ale părților frontale (cusătura numărul 1). Taiati rezervele și apăsați pe benzi. Apăsați rezerva de la celelalte margini lungi ale benzilor spre interior. În-

toarceți benzile către exterior pe linia de pliere. Coaseți împreună marginile superioare de la marginea din față către centru-față. Prindeți cu cleme rezervele în centru-față, aproape de linia de cusătură. Coaseți marginile benzii inferioare împreună. Taiati rezervele. Intoarceți benzile spre interior, prindeți cu ace cusătura de îmbinare și coaseți.

Guler cu bandă de guler: Coaseți părțile de guler pe față împreună, de-a lungul marginilor exterioare. Intoarceți gulerul, apăsați. Așezați părțile benzii de guler pe față împreună, prinzând gulerul între ele. Coaseți de-a lungul marginilor din față și de sus ale benzii gulerului, începând și terminând în față exact pe linia de cusătură a marginii de îmbinare (cusătura numărul 8). Intoarceți banda de guler. Coaseți partea exterioară a benzii gulerului la marginea decolteului (cusătura numărul 9). Apăsați rezervele de cusătură pe banda de guler. Intoarceți către interior marginea interioară a benzii gulerului și înșalilați peste cusătura de îmbinare. Lucrați pe fața articolului vestimentar pentru a coase pe linia cusăturii.

Realizați cusăturile laterale, de la cusătura numărul 5 la marcajul șlițului. Prindeți cu cleme rezervele la marcajul cusăturii numărul 5, aproape de linia de cusătură. Prindeți cu cleme rezerva părții din față la marcajul șlițului. Taiati rezervele, aranjați-le împreună și apăsați spre spate. Apăsați rezerva de la marginile șlițului la interior, intoarceți către interior și coaseți.

Coaseți marginile înguste ale fiecărei părți de mânecă, pe față, pentru a forma cercuri. Apăsați rezervele pentru a fi deschise. Pliati mânecile pe jumătate de lățime, cu fața îndreptată către exterior. Apăsați marginea pliată. Coaseți jumătatea exterioară a mânecii până la marginea subrațului. Apăsați rezervele de cusătură pe mâneci. Intoarceți către interior jumătatea interioară și prindeți cu ace la cusătura de îmbinare. Coaseți aproape de cusătură.

Realizați butonierele conform marcajelor, în lungime pe banda dreaptă și transversal pe banda gulerului. Coaseți nasturi pe banda stângă și pe banda gulerului pentru a se potrivi.

Disponerea tiparului

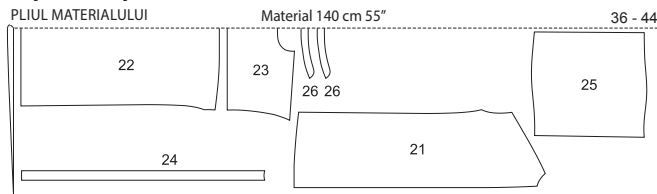

MARGINI FALSE

Taiati dintr-un strat dublu de material, cu fața orientată către interior.

Disponerea tiparului

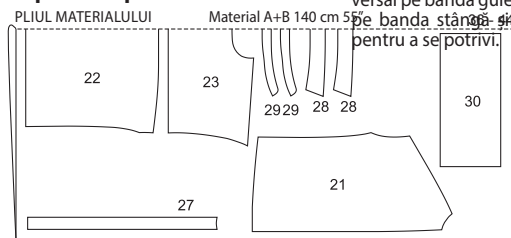

MARGINI FALSE

Taiati dintr-un strat dublu de material, cu fața orientată către interior.

118 Bluză A, B dddd

A se vedea A la pag. 7

A se vedea B la pag. 49

Mărimi Burda 36, 38, 40, 42, 44

Lungimea spatelui aprox. 64 cm (25 in)

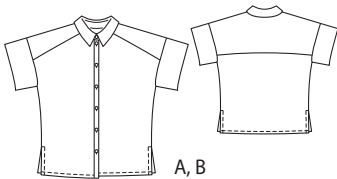

Material și accesorii

Material recomandat: Material pentru bluze.

Material original: A: Material din bumbac. B: Amestec de bumbac.

Material necesar

Mărimea	36	38	40	42	44
Lățimea materialului	cm				
	in				
AB Material	140		1,70		
	55		1%		

Prezentarea generală a tiparului

Linia roșie a tiparului, foaia D
Părțile de tipar de la 21 la 23, de la 27 la 30

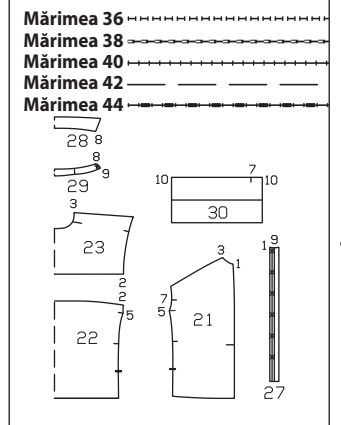

119 Sacou dddd

la pag. 48

Mărimi Burda 36, 38, 40, 42, 44

Lungimea spatelui aprox. 73 cm (29 in)

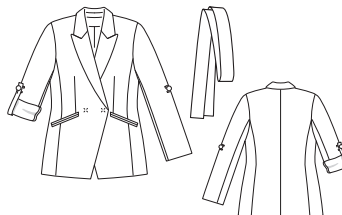

Material și accesorii

Material recomandat: Material pentru jachete.

Material original: Amestec de viscoză. Căptușeală.

Material necesar

Mărimea	36	38	40	42	44
Lățimea materialului	cm				
	in				
Material	140		2,25		
	55		2 1/2		
Căptușeală	140		1,20		
	55		1%		

Accesorii: Vilene/Pellon G 785. 2 nasturi 2 capse cusute. 1 pereche de pernuțe de umăr.

Tăierea bucăților de material

Părțile tiparului pe coală

Trasați părțile de tipar de pe foaia tiparului. Marcajul buzunarului de pe partea 1 este pentru mărimea 36. Acordați atenție

Prezentarea generală a tiparului

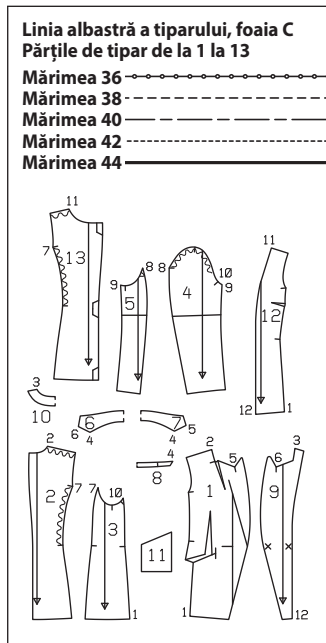

ei liniei pentru celelalte mărimi. Prindeți părțile tiparului de material, așa cum se arată în disponerea tiparului. Marcați părțile de la a la c direct pe material.

Rezerve pentru cusătură și tiv
Cusături și margini 1,5 cm (5/8 in), tiv și tivul mânecii 3 cm (1 5/8 in). Măsurătorile pentru părțile de la a la c includ rezerve. Cusături la căptușeală și tiv 1,5 cm (5/8 in).

Măsurătorile pentru a, b, c

Mărimea	Lungime (cm/in)					Lățime pentru toate mărimile (cm/in)
	36	38	40	42	44	
a		17	6%			3 1%
b		30	11%			7 2%
c	83 32%	85 33%	87 34%	89 35%	91 35%	15 6

Decuparea

Material

- 1 față 2x
- 2 spate 2x
- 3 parte laterală 2x
- 4 mănecă superioară 2x
- 5 întăritură mănecă 2x
- 6 guler superior pe un pliu 1x
- 7 întăritură pe dedesubt guler pe un pliu 1x
- 8 bandă guler pe un pliu 2x
- 9 dublură față 2x
- 10 dublură spate pe un pliu 1x
- 11 parte pentru buzunar 2x
- a manșetă 4x
- b clapetă 2x
- c curea 2x

Căptușeală

- 12 față 2x
- 13 spate 2x

precum și părțile 3, 4, 5 și 11.

Interfațarea Câlcați cu fierul de călcat părțile 6, 7, 8, 9, 10, a și b (dosul materialului). De asemenea, interfațați rezervele pentru tiv și pentru tivul mânecilor.

Asamblare

Țiați rezerva pe părțile din față între marginile scurte transversale (linia buzunarelor). Crestați părțile din față transversal la 1,5 cm (5/8 in) înainte de capătul din față marcat al buzunarului. Coaseți pensule din talie, ȝiați rezervele penselor la aproximativ 5 cm (2 in) înainte de punc-

tele penselor și apăsați pentru a le deschide. Apăsați punctele penselor pentru a fi plate. Însălați marginile transversale ale feței cu o cusătură spic.

Coaseți părțile laterale de părțile din față. Apăsați rezervele de cusătură pentru a fi deschise.

Manșeta buzunarelor cu clapetă: Marcați o linie de alipire pentru buzunar la 1 cm (3/8 in) fiecare, deasupra și sub linia buzunarului. Pliati benzile manșetei în jumătate pe lungime, cu fața orientată către exterior și apăsați. Prindeți cu ace benzile pliate ale manșetei, astfel încât marginea pliata a fiecăreia să întâlnească linia de alipire. Marcați capetele buzunarelor (marcaje) pe manșete. Coaseți la 5 mm (3/16 in) lângă marginea pliului (= lățimea finisată a manșetei). Crestați între liniile de cusătură, tăind în unghi spre fiecare ultimă cusătură. Nu ȝiați în manșetă. Așezați manșeta în deschiderea buzunarului, apăsați. Coaseți partea căptușelii buzunarului până la rezerva cusăturii de îmbinare a manșetei inferioare pe interior, apăsați înspre partea de jos. Trageți mici triunghiuri la capetele deschiderii buzunarelor către interior și coaseți la manșetă și părțile de buzunar de la capătul cusăturii la capătul cusăturii. Coaseți câte o bucată de clapetă din materialul exterior și căptușeală împreună, cu fețele îndreptate către dvs., lăsând marginea superioară de îmbinare deschisă. ȝiați rezervele pentru guler, prindeți curbule. Întoarceți clapetele și apăsați. Treceți clapeta între manșete în deschiderea buzunarului și prindeți cu ace. Așezați partea de buzunar din material sub deschiderea buzunarului pe interior, cu fața îndreptată către dvs. și însălați. Lucrați din exteriorul articolului vestimentar pentru a coase clapeta și buzunarul pe linia cusăturii superioare de îmbinare a manșetei. ȝiați uniform părțile de buzunar și coaseți-le împreună.

ȝiați rezerva pe părțile din față între marginile scurte transversale (linia buzunarelor). Crestați părțile din față transversal la 1,5 cm (5/8 in) înainte de capătul din față marcat al buzunarului. Coaseți pensule din talie, ȝiați rezervele penselor la aproximativ 5 cm (2 in) înainte de punc-

tele penselor și apăsați pentru a le deschide. Apăsați punctele penselor pentru a fi plate. Însălați marginile transversale ale feței cu o cusătură spic.

Coaseți părțile laterale de părțile din față. Apăsați rezervele de cusătură pentru a fi deschise.

Manșeta buzunarelor cu clapetă: Marcați o linie de alipire pentru buzunar la 1 cm (3/8 in) fiecare, deasupra și sub linia buzunarului. Pliati benzile manșetei în jumătate pe lungime, cu fața orientată către exterior și apăsați. Prindeți cu ace benzile pliate ale manșetei, astfel încât marginea pliata a fiecăreia să întâlnească linia de alipire. Marcați capetele buzunarelor (marcaje) pe manșete. Coaseți la 5 mm (3/16 in) lângă marginea pliului (= lățimea finisată a manșetei). Crestați între liniile de cusătură, tăind în unghi spre fiecare ultimă cusătură. Nu ȝiați în manșetă. Așezați manșeta în deschiderea buzunarului, apăsați. Coaseți partea căptușelii buzunarului până la rezerva cusăturii de îmbinare a manșetei inferioare pe interior, apăsați înspre partea de jos. Trageți mici triunghiuri la capetele deschiderii buzunarelor către interior și coaseți la manșetă și părțile de buzunar de la capătul cusăturii la capătul cusăturii. Coaseți câte o bucată de clapetă din materialul exterior și căptușeală împreună, cu fețele îndreptate către dvs., lăsând marginea superioară de îmbinare deschisă. ȝiați rezervele pentru guler, prindeți curbule. Întoarceți clapetele și apăsați. Treceți clapeta între manșete în deschiderea buzunarului și prindeți cu ace. Așezați partea de buzunar din material sub deschiderea buzunarului pe interior, cu fața îndreptată către dvs. și însălați. Lucrați din exteriorul articolului vestimentar pentru a coase clapeta și buzunarul pe linia cusăturii superioare de îmbinare a manșetei. ȝiați uniform părțile de buzunar și coaseți-le împreună.

ȝiați rezerva pe părțile din față între marginile scurte transversale (linia buzunarelor). Crestați părțile din față transversal la 1,5 cm (5/8 in) înainte de capătul din față marcat al buzunarului. Coaseți pensule din talie, ȝiați rezervele penselor la aproximativ 5 cm (2 in) înainte de punc-

tele penselor și apăsați pentru a le deschide. Apăsați punctele penselor pentru a fi plate. Însălați marginile transversale ale feței cu o cusătură spic.

Coaseți părțile laterale de părțile din față. Apăsați rezervele de cusătură pentru a fi deschise.

Manșeta buzunarelor cu clapetă: Marcați o linie de alipire pentru buzunar la 1 cm (3/8 in) fiecare, deasupra și sub linia buzunarului. Pliati benzile manșetei în jumătate pe lungime, cu fața orientată către exterior și apăsați. Prindeți cu ace benzile pliate ale manșetei, astfel încât marginea pliata a fiecăreia să întâlnească linia de alipire. Marcați capetele buzunarelor (marcaje) pe manșete. Coaseți la 5 mm (3/16 in) lângă marginea pliului (= lățimea finisată a manșetei). Crestați între liniile de cusătură, tăind în unghi spre fiecare ultimă cusătură. Nu ȝiați în manșetă. Așezați manșeta în deschiderea buzunarului, apăsați. Coaseți partea căptușelii buzunarului până la rezerva cusăturii de îmbinare a manșetei inferioare pe interior, apăsați înspre partea de jos. Trageți mici triunghiuri la capetele deschiderii buzunarelor către interior și coaseți la manșetă și părțile de buzunar de la capătul cusăturii la capătul cusăturii. Coaseți câte o bucată de clapetă din materialul exterior și căptușeală împreună, cu fețele îndreptate către dvs., lăsând marginea superioară de îmbinare deschisă. ȝiați rezervele pentru guler, prindeți curbule. Întoarceți clapetele și apăsați. Treceți clapeta între manșete în deschiderea buzunarului și prindeți cu ace. Așezați partea de buzunar din material sub deschiderea buzunarului pe interior, cu fața îndreptată către dvs. și însălați. Lucrați din exteriorul articolului vestimentar pentru a coase clapeta și buzunarul pe linia cusăturii superioare de îmbinare a manșetei. ȝiați uniform părțile de buzunar și coaseți-le împreună.

ȝiați rezerva pe părțile din față între marginile scurte transversale (linia buzunarelor). Crestați părțile din față transversal la 1,5 cm (5/8 in) înainte de capătul din față marcat al buzunarului. Coaseți pensule din talie, ȝiați rezervele penselor la aproximativ 5 cm (2 in) înainte de punc-

tele penselor și apăsați pentru a le deschide. Apăsați punctele penselor pentru a fi plate. Însălați marginile transversale ale feței cu o cusătură spic.

Coaseți părțile laterale de părțile din față. Apăsați rezervele de cusătură pentru a fi deschise.

Manșeta buzunarelor cu clapetă: Marcați o linie de alipire pentru buzunar la 1 cm (3/8 in) fiecare, deasupra și sub linia buzunarului. Pliati benzile manșetei în jumătate pe lungime, cu fața orientată către exterior și apăsați. Prindeți cu ace benzile pliate ale manșetei, astfel încât marginea pliata a fiecăreia să întâlnească linia de alipire. Marcați capetele buzunarelor (marcaje) pe manșete. Coaseți la 5 mm (3/16 in) lângă marginea pliului (= lățimea finisată a manșetei). Crestați între liniile de cusătură, tăind în unghi spre fiecare ultimă cusătură. Nu ȝiați în manșetă. Așezați manșeta în deschiderea buzunarului, apăsați. Coaseți partea căptușelii buzunarului până la rezerva cusăturii de îmbinare a manșetei inferioare pe interior, apăsați înspre partea de jos. Trageți mici triunghiuri la capetele deschiderii buzunarelor către interior și coaseți la manșetă și părțile de buzunar de la capătul cusăturii la capătul cusăturii. Coaseți câte o bucată de clapetă din materialul exterior și căptușeală împreună, cu fețele îndreptate către dvs., lăsând marginea superioară de îmbinare deschisă. ȝiați rezervele pentru guler, prindeți curbule. Întoarceți clapetele și apăsați. Treceți clapeta între manșete în deschiderea buzunarului și prindeți cu ace. Așezați partea de buzunar din material sub deschiderea buzunarului pe interior, cu fața îndreptată către dvs. și însălați. Lucrați din exteriorul articolului vestimentar pentru a coase clapeta și buzunarul pe linia cusăturii superioare de îmbinare a manșetei. ȝiați uniform părțile de buzunar și coaseți-le împreună.

ȝiați rezerva pe părțile din față între marginile scurte transversale (linia buzunarelor). Crestați părțile din față transversal la 1,5 cm (5/8 in) înainte de capătul din față marcat al buzunarului. Coaseți pensule din talie, ȝiați rezervele penselor la aproximativ 5 cm (2 in) înainte de punc-

tele penselor și apăsați pentru a le deschide. Apăsați punctele penselor pentru a fi plate. Însălați marginile transversale ale feței cu o cusătură spic.

Coaseți părțile laterale de părțile din față. Apăsați rezervele de cusătură pentru a fi deschise.

aproape de ultima cusătură. Așezați rezervele cu fața în sus. Prindeți cu ace fețele dublurilor împreună cu părțile de pe față de la marcaj, împingând în sus lățimea suplimentară a dublurilor de la marginea exterioară. Coaseți marginile împreună, până la marginea interioară a dublurii, în partea de jos. ȝiați rezervele, ȝiați colțurile în unghi. ȝiați rezerva pentru tiv doar cu 2 cm (3/4 in) înainte de capătul dublurii. ȝiați rezervele de cusătură, inclusiv la guler și ȝiați colțurile în unghi. Întoarceți gulerul, întoarceți dublurile spre interior și apăsați marginile. Prindeți gulerul cu ace unind cusăturile împreună. Lucrați din interior pentru a coase împreună rezervele cusăturilor de îmbinare, cât mai departe posibil.

ȝiați rezerva pentru tiv către interior și coaseți-le ușor manual.

Pliati părțile clapetei în jumătate pe lungime, cu fața orientată către interior. Coaseți la un capăt și de-a lungul marginii longitudinale. ȝiați rezervele, ȝiați colțurile în unghi. Întoarceți. Apăsați marginile. Coaseți o butonieră centrată pe capătul cusat al clapetei. Modificați mărimea butonierei pentru a se potrivi nasturilor dvs. Aranjați rezervele la capătul îngust deschis împreună și coaseți așa cum este marcat într-un pătrat, pe interiorul părții superioare a mânecii. Coaseți nasturele centrat pe pătratul cusăturii din exteriorul părții superioare a mânecii.

ȝiați rezerva pe părțile din față între marginile scurte transversale (linia buzunarelor). Crestați părțile din față transversal la 1,5 cm (5/8 in) înainte de capătul din față marcat al buzunarului. Coaseți pensule din talie, ȝiați rezervele penselor la aproximativ 5 cm (2 in) înainte de punc-

tele penselor și apăsați pentru a le deschide. Apăsați punctele penselor pentru a fi plate. Însălați marginile transversale ale feței cu o cusătură spic.

Coaseți părțile laterale de părțile din față. Apăsați rezervele de cusătură pentru a fi deschise.

Asamblarea căptușelii: Coaseți pensule pe părțile căptușelii din față. Realizați cusătura centrală a căptușelii din spate.

Disponerile tiparului

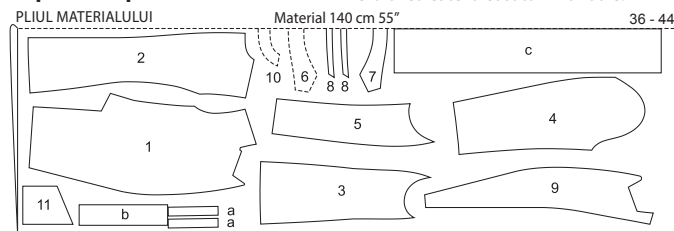

MARGINI FALSE

PLIUL MATERIALULUI Căptușeală 140 cm x 57"

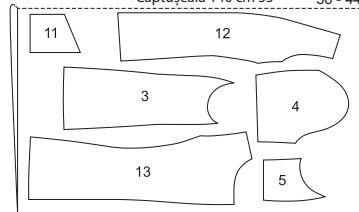

MARGINI FALSE

ȝiați dintr-un strat dublu de material, cu fața orientată către interior.

120 Rochie dddd

la pag. 46

Mărimi Burda 72, 76, 80, 84, 88

Lungimea de la talie 66 cm (26 in)

Măneci 3/4

Material și accesorii

Material recomandat: Materiale pentru rochii cu ceva volum și cu elastan. Utilizați numai materiale cu elastan.

Material original: Amestec de polyester-bumbac cu elastan.

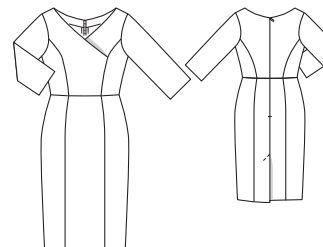

Prezentarea generală a tiparului

Linia verde a tiparului, foaia C
Părțile de tipar de la 21 la 31

Mărimea 72
Mărimea 76
Mărimea 80
Mărimea 84
Mărimea 88

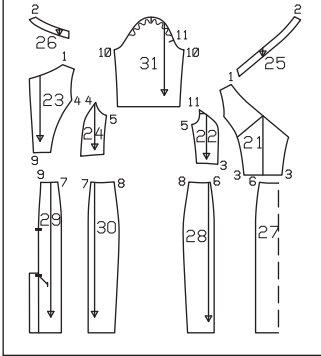

Material necesar

Mărimea	72	76	80	84	88
Lățimea materialului	cm	in	Material necesar (metri/yarzi)		
Material	140		1,80		
	55		2		

Accesorii: Vilene/Pellon G 785. 1 fermoar invizibil, 60 cm (24 in) lungime și un picior presor special.

Tăierea bucăților de material

Părțile tiparului pe coală

Trasați părțile de tipar de pe foaia tiparului. Prindeți părțile tiparului de material, așa cum se arată în disponerea tiparului.

Rezerve pentru cusătură și tiv

Cusături și margini 1,5 cm (5/8 in), tiv și tivul mânecii 4 cm (1 5/8 in).

Decuparea

- 21 centru față 2x
- 22 lateral față 2x
- 23 centru spate 2x
- 24 lateral spate 2x
- 25 dublură față 2x
- 26 dublură spate 2x
- 27 panoul din centru față al fustei pe un pliu 1x
- 28 panoul lateral din față al fustei 2x
- 29 panoul din centru spate al fustei 2x
- 30 panoul lateral din spate al fustei 2x
- 31 mânecă 2x

Interfațarea Călcați cu fierul de călcat părțile 25 și 26 (dosul materialului).

Asamblare

Notă: Realizați cusături pe materialele elastice folosind o cusătură elastică specială sau la o setare îngustă în zig-zag.

Așezați părțile din centru față, pe față, cu părțile din spatele și realizați cusături-

Disponerea tiparului

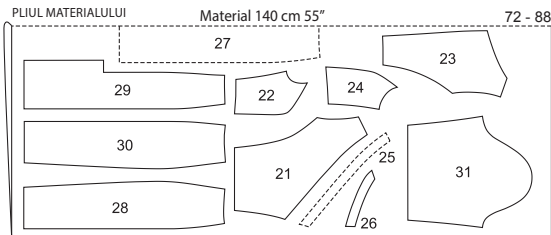

MARGINI FALSE

Tăiați dintr-un strat dublu de material, cu fața îndreptată către interior. Părțile prezentate cu un contur întrerupt trebuie așezate pe material cu partea imprimată în jos.

121 Rochie de mireasă

la pag. 40

Mărimi Burda 34, 36, 38, 40, 42, 44
 Lungimea de la talie 116 cm (45 3/4 in)

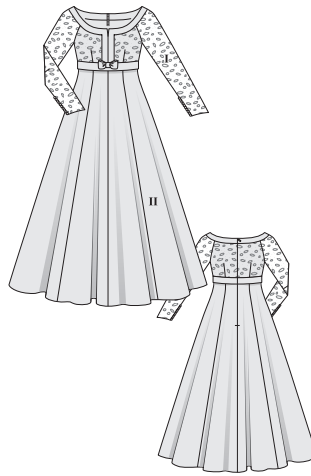

Material și accesorii

Material recomandat: Dantelă combinată cu materiale pentru rochii, cu ceva volum.
Material original: Dantelă (I). Satin de mătase (II). Căptușeală (III).

Material necesar

Mărimea	34	36	38	40	42	44
Lățimea materialului	cm	in	Material necesar (metri/yarzi)			
Materialul I	130		0,75			
	50		%			
Materialul II	140		9,05			
	55		9%			
Căptușeală	140		9,05			
	55		9%			

Sfat: Pentru o potrivire mai confortabilă, puteți folosi o dantelă elastică. Pe modelul nostru am folosit o dantelă cu margine festonată. În acest fel, marginea festonată formează marginea tivului mânecilor și nu necesită aranjarea cusăturilor. Rețineți că acest lucru poate crește cantitatea necesară de material. Vă recomandăm să luați cu dvs. întregul tipar pe coală când cumpărați materialul.

Accesorii: Vilene/Pellon G 785. 1 fermoar invizibil, 60 cm (24 in) lungime și un picior presor special. 11 nasturi mici acoperiți cu material.

Prezentarea generală a tiparului

Linia albastră a tiparului, foaia A
Părțile de tipar de la 1 la 9

Mărimea 34

Mărimea 36

Mărimea 38

Mărimea 40

Mărimea 42

Mărimea 44

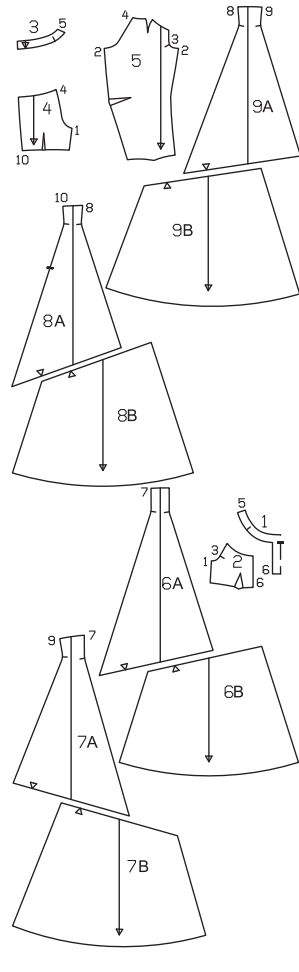

Tăierea bucăților de material

Părțile tiparului pe coală

Trasați părțile de tipar de pe foaia tiparului. Șlitul marcat pe partea 1 este pentru mărimea 34. Deplasați în sus marcajul pentru celelalte mărimi conform liniilor aferente mărimii. Lipiți părțile 6A și 6B, 7A și 7B, 8A și 8B și, de asemenea, 9A și 9B împreună pe liniile de imbinare. Prindeți părțile tiparului de material, așa cum se arată în disponerea tiparului. Marcați părțile de la a la c direct pe material.

Rezerve pentru cusătură și tiv

Cusături și margini 1,5 cm (5/8 in), tiv și tivul mânecilor 4 cm (1 5/8 in) (nu este nevoie de tiv la mâneci dacă utilizați dantelă cu margine festonată). Cusături și tivul căptușelii 1,5 cm (5/8 in). Măsurătorile pentru părțile de la a la c includ rezerve.

Decuparea

Materialul I

Mărimea	34	36	38	40	42	44	Lățimea pentru toate mărimile (cm/in)
	Lungime (cm/in)						
a	70	74	78	82	86,5	91	11
	27%	29%	30%	32%	34	35%	4%
b	25						13
	9%						5%
c	9,5						6
	3%						2%

- 2 față 2x
- 4 spate 2x
- 5 mânecă 2x

Materialul II

- 1 bandă față pe un pliu (în interior și în exterior) 2x
- 2 față 2x
- 3 bandă spate (în interior și în exterior) 4x
- 4 spate 2x
- 6 panoul din centru față al fustei 2x
- 7 panoul lateral din față al fustei 2x
- 8 panoul din centru spate al fustei 2x
- 9 panoul lateral din spate al fustei 2x
- a bandă de corset inferioară 1x
- b fundă 1x
- c nod/fundă 1x

Căptușeală

părțile 2, 4, 6 până la 9.
Interfațarea Călcați cu fierul de călcat părțile 1, 3 și a (dosul materialului).

Asamblare

Așezați părțile de dantelă din față și din

spate pe părțile corespunzătoare din satin, cu dosul îndreptat către față. Însălați marginile și pensele împreună și tratați aceste părți ca un singur strat de acum înainte.

Coaseți pensele de pe părțile din față și din spate. Apăsăți pensele spre centru. Realizați cusăturile de pe lateral. Apăsăți rezervele pentru a fi deschise.

Coaseți pensele de la cot la mâneci și apăsați înspre zona de jos. Prindeți cu tighel pensa de la umăr. Aranjați rezervele și apăsați pentru a fi deschise.

Realizați cusăturile mâneicii. Taiăți rezervele de cusătură la 7 mm (1/4 in), aranjați-le și apăsați-le pentru a fi deschise.

Coaseți mânecile la părțile din față și din spate. Taiăți rezervele la 7 mm (1/4 in), aranjați-le împreună și apăsați-le pe față și pe spate.

Tivirea mâneicilor fără margine festonată: Dacă materialul nu are o margine festonată la tivul mâneicii, aranjați marginea tivului și apăsați dedesubt. Apoi coaseți manual tivul, lejer.

Realizați cusăturile de la umăr pe părțile de bandă (în exterior și în interior). Apăsăți rezervele pentru a fi deschise. Coaseți banda exterioară pe părțile din față și din spate. Taiăți rezervele la 7 mm (1/4 in), prindeți-le cu cleme în colțuri și aranjați-le împreună. Apăsăți rezervele pe bandă.

Realizați cusătura centrală pe panourile frontale ale fustei. Aranjați rezervele și apăsați pentru a fi deschise. Coaseți panourile laterale din față ale fustei la panourile centrale din față ale fustei. Aranjați rezervele și apăsați pentru a fi deschise. Coaseți panourile laterale din spate ale fustei la panourile centrale din spate ale fustei. Aranjați rezervele și apăsați pentru a fi deschise. Realizați cusăturile de pe lateral. Aranjați rezervele și apăsați pentru a fi deschise.

Marcați șlițul în partea din centru față însăilând manual de-a lungul părții din centru față cu cusături lungi, de la marginile superioare până la marcaj. Prindeți cu ace fețele benzii din interior împreună cu banda exterioară și apoi fixați banda interioară peste șlițul marcat din partea din centru față. Coaseți de-a lungul decolteului marcat pe interior, continuați să

coaseți strâns în jurul marcajului șlițului, până la capăt, cosând pe partea de jos a șlițului. Taiăți rezervele pentru guler, prindeți curbele. Crestați partea din centru față între liniile de cusătură, prindeți cu cleme în unghi în colțurile de jos. Întoarceți banda interioară către interior. Apăsăți rezervele de la marginea interioară a benzii (= banda interioară) către interior.

Pliăți banda de corset inferioară în jumătate pe lungime, cu dosul îndreptat către interior. Apăsăți. Însălați marginile deschise împreună precum și părțile din dreapta împreună cu marginea inferioară a părții superioare a rochiei.

Coaseți fusta la partea superioară a rochiei, potrivit cusăturile laterale și banda inferioară a corsajului între ele. Apăsăți rezervele de cusătură în sus.

Introduceți fermoarul invizibil la marginile deschiderii din spate; citiți „Sfatul util” 1 din Glosar. Fermoarul începe la linia marcată a decolteului. Realizați restul cusăturii din centru spate până la fermoar.

Coaseți pensele pe părțile de căptușeală și apăsați la fel ca pe materialul de pe față. Realizați cusăturile căptușelii. Apăsăți rezervele de cusătură pentru a fi deschise.

Prindeți cu ace fețele căptușelii împreună cu marginea inferioară a benzii la rochie. Întoarceți căptușeala la deschiderea fermoarului 5 mm (3/16 in) înainte de marginea deschiderii și prindeți cu ace la marginea superioară. Așezați în afară rezervele de cusătură la marginile de deschidere ale rochiei și prindeți-le cu ace pe căptușeala la marginea decolteului. Coaseți un tighel de-a lungul marginii decolteului, taiăți rezervele de cusătură și prindeți cu cleme în punctul din față al decolteului. Întoarceți spre interior rezervele de la marginile de deschidere. Așezați dublura în sus și coaseți până la rezervele de cusătură cât mai aproape de cusătură. Întoarceți căptușeala către interior. Apăsăți marginea decolteului.

Aranjați rezerva pentru tiv, apăsați către interior și coaseți lejer manual. Apăsăți rezerva pentru tiv a căptușelii la interior, întoarceți către interior și coaseți. Tiviți căptușeala, astfel încât să fie cu aproximativ 2 cm (3/4 in) mai scurtă de-

cât rochia.

Funda (părțile b și c): Îndoiiți partea fundei (b) pe lungime, cu fața îndreptată spre interior. Coaseți împreună marginile lungi ale părții fundei. Coaseți împreună marginile părții pentru nodul fundei (c), lăsând o deschidere pentru întoarcere. Taiăți rezervele. Întoarceți părțile, apăsați. Coaseți des-

chiderea în cusătură. Pliăți funda (b) și coaseți marginile înguste împreună. Apăsăți pe lungime marginile părții pentru nod (c) pe dos, 1 cm (3/8 in) și apăsați în jumătate. Așezați partea pentru nod în jurul fundei, coaseți capetele împreună manual în spate. Coaseți funda la cusătura de îmbinare din față (a se vedea marcajele), cosând marginile împreună.

122 Rochie dddd

la pag. 55

Mărimi Burda 44, 46, 48, 50, 52

Lungimea de la talie 60 cm (23 3/4 in)

Măneci 3/4

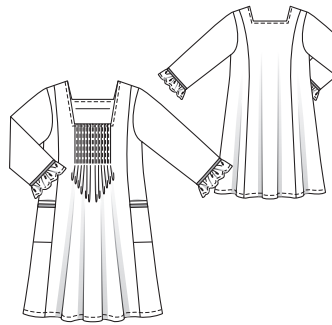

Material și accesorii

Material recomandat: Materiale fluide pentru rochii.

Material original: Viscoză-mătase artificială.

Material necesar

Mărimea	44	46	48	50	52	
Lățimea materialului	cm	Material necesar (metri/yarzi)				
Material	140	2,70				
	55	3				

Accesorii: Vilene/Pellon G 785. Fundă Peltersham 7 mm (1/4 in) lățime: mărimea 44: 1,05 m (41 1/2 in), mărimea 46: 1,10 m (43 1/2 in), mărimea 48: 1,15 m (45 in), mărimea 50: 1,20 m (47 in), mărimea 52: 1,25 m (49 in) lungime.

Tăierea bucăților de material

Părțile tiparului pe coală

Trasați părțile de tipar de pe foaia tiparului. Urmați liniile și detaliile pentru stilul 122. Prindeți părțile tiparului de material, așa cum se arată în disponerea tiparului.

Prezentarea generală a tiparului

Linia roșie a tiparului, foaia C
Părțile de tipar de la 21 la 29

Mărimea 44
Mărimea 46
Mărimea 48
Mărimea 50
Mărimea 52

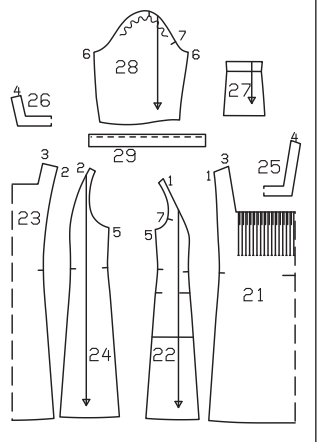

Rezerve pentru cusătură și tiv

Cusături, margini și tiv 1,5 cm (5/8).

Decuparea

21 centru față pe un pliu 1x
22 lateral față 2x
23 centru-spate pe un pliu 1x
24 lateral spate 2x
25 dublură față pe un pliu 1x
26 dublură spate pe un pliu 1x
27 buzunar 2x
28 mănecă 2x
29 volanăș mănecă 2x
Interfațarea Călcați cu fierul de călcat părțile 25 și 26 (dosul materialului).

Dispunerile tiparului

34 - 44
Materialul I 140 cm 55"
PLIUL MATERIALULUI



MARGINI FALSE

MARGINE FALSĂ

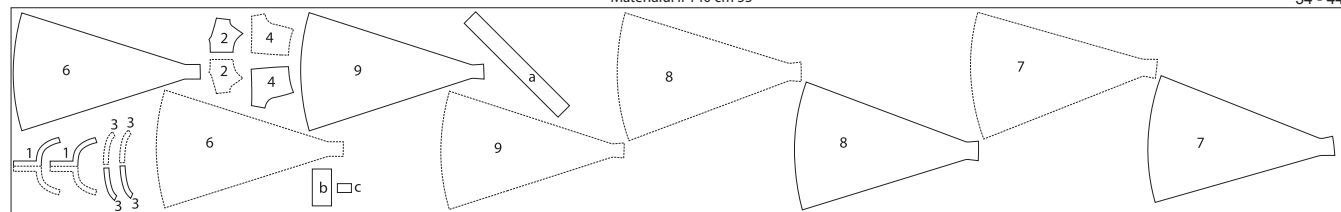

MARGINE FALSĂ

MARGINE FALSĂ

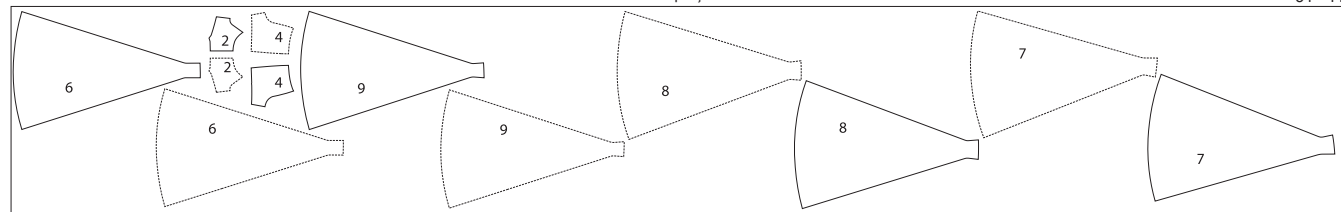

MARGINE FALSĂ

Pliăți materialul așa cum se arată în disponerea tiparului. Fața materialului este îndreptată către interior la un material cu două straturi. Fața materialului este îndreptată în sus la un singur strat de material. Taiăți părțile 2, 3, 4, 6, 7, 8 și 9 în oglindă.

Asamblare

Transferați pliurile pliseurilor marcate de pe față pe fața materialului cu fir de înșăilare. Pliati fața fiecărui prim pliu al pliseurilor, cu dosul îndreptat spre interior. Apăsați pliseul și coaseți cu tighel conform marcajelor de pe tipar. Apoi apăsați pliseurile rămase unul după altul și coaseți cu tighel. Așezați pliseurile în lateral și apăsați.

Aranjați rezervele la marginea inferioară a buzunarului și la marginea dublurii față în față a buzunarului. Apăsați dublura către interior de-a lungul liniei de pliere și înșăilați. Taiati 2 bucăți de panglică Petersham de lungime egală cu marginea superioară a buzunarului și coaseți de-a lungul acestei margini (o margine a panglicii și pliati marginea în mod egal una pe cealaltă).

Așezați buzunarele pe părțile din lateral față, la liniile de alipire, cu dosul îndreptat către față și înșăilați rezervele laterale. Coaseți buzunarele aproape de marginea inferioară.

Coaseți părțile laterale din față și din spate, pe față, împreună cu părțile centrale din față și din spate, prinzând buzunarul pe părțile din față. Aranjați rezervele de cusătură împreună și apăsați spre centru.

Realizați cusăturile de la umăr și de pe lateral. Prindeți buzunarul la cusăturile laterale. Aranjați rezervele și apăsați pentru a fi deschise.

Realizați cusăturile de la umăr ale dublurii. Apăsați rezervele pentru a fi deschise. Aranjați marginea dublurii interioare.

Prindeți cu ace fețele dublurii împreună cu marginea liniei decolteului și coaseți privind cusăturile de la umăr. Taiati rezervele de cusătură, tăiați colțurile în unghi și prindeți curbele cu cleme. Apăsați rezervele pe dublură și coaseți cu tiv; citiți „Sfatul util” 3 din Glosar. Întoarceți dublura către interior, apăsați marginea decolteului. Coaseți manual dublura la rezervele cusăturilor pentru umeri și pentru panouri. Coaseți un tighel la 7 mm (1/4 in) lățime de-a lungul marginii decolteului.

Pliati mânecile în jumătate pe lungime, cu fața către interior. Prindeți cu ace cusăturile mânecilor și coaseți. Aranjați rezervele și apăsați pentru a fi deschise.

Coaseți marginile înguste ale volanșelor mânecii împreună pentru a forma cercuri. Aranjați rezervele împreună și apăsați spre o parte.

Așezați marginea superioară a volanșului peste marginea inferioară a mânecii, cu fețele îndreptate către dvs. și coaseți. Potrivii cusăturile. Aranjați rezervele de cusătură împreună și apăsați spre mâneci. Taiati restul panglicii în 2 bucăți egale și coaseți la mâneci aproape de cusătura de îmbinare, îndoind capetele panglicii către interior. Prindeți rezerva cu cusături.

Aranjați rezerva de la marginea inferioară a volanșului, apăsați către interior și coaseți.

Atașați mânecile, slăbite. Aranjați rezervele de cusătură împreună și apăsați spre mâneci.

Aranjați rezerva pentru tiv, apăsați către interior și coaseți.

Tăierea bucăților de material

Părțile tiparului pe coală

Trasați părțile de tipar de pe foaia tiparului. Urmați liniile și detaliile pentru stilul 123. Prindeți părțile tiparului de material, așa cum se arată în dispunerea tiparului.

Rezerve pentru cusătură și tiv

Cusături, margini și tiv 1,5 cm (5/8).

Decuparea

- 21 centru față pe un pliu 1x
- 22 lateral față 2x
- 23 centru-spate pe un pliu 1x
- 24 lateral spate 2x
- 25 dublură față pe un pliu 1x
- 26 dublură spate pe un pliu 1x
- 30 mânecă 2x
- 31 bandă mânecă 2x

Interfațarea Călcați cu fierul de călcat părțile 25 și 26 (dosul materialului).

Asamblare

Transferați pliurile pliseurilor marcate de pe față pe fața materialului cu fir de înșăilare. Pliati fața fiecărui prim pliu al pliseurilor, cu dosul îndreptat spre interior. Apăsați pliseul și coaseți cu tighel conform marcajelor de pe tipar. Apoi apăsați pliseurile rămase unul după altul și coaseți cu tighel. Așezați pliseurile în lateral și apăsați.

Coaseți părțile laterale din față și din spate, pe față, împreună cu părțile centrale din față și din spate. Aranjați rezervele împreună, apăsați către centru și coaseți cu tighel de pe fața articolului vestimentar la o lățime de 7 mm (1/4 in). Prindeți rezervele cu cusături.

Realizați cusăturile de la umăr și de pe lateral. Aranjați rezervele și apăsați pentru a fi deschise.

Realizați cusăturile de la umăr ale du-

blurii. Apăsați rezervele pentru a fi deschise. Aranjați marginea dublurii interioare.

Prindeți cu ace fețele dublurii împreună cu marginea liniei decolteului și coaseți privind cusăturile de la umăr. Taiati rezervele de cusătură, tăiați colțurile în unghi și prindeți curbele cu cleme. Apăsați rezervele pe dublură și coaseți aproape de cusătură; citiți „Sfatul util” 3 din Glosar. Întoarceți dublura către interior, apăsați marginea decolteului. Coaseți manual dublura la rezervele cusăturilor pentru umeri și pentru panouri.

Pliati mânecile în jumătate pe lungime, cu fața către interior. Prindeți cu ace cusăturile mânecilor și coaseți. Aranjați rezervele și apăsați pentru a fi deschise.

Atașați mânecile, slăbite. Aranjați rezervele de cusătură împreună și apăsați spre mâneci.

Pliati benzile mânecii în jumătate pe lungime și apăsați, cu fața orientată către exterior. Desfaceți din nou benzile mânecii. Coaseți câte o margine longitudinală a fiecărei fețe împreună cu marginile inferioare ale mânecilor, lăsând capetele (benzile de legare) mai lungi la marjae. Îndoiiți benzile mai lungi în jumătate pe lungime, cu fața orientată către interior. Coaseți marginile până la marjae. Taiati rezervele de cusătură, tăiați colțurile în unghi. Întoarceți benzile de legare și apăsați marginile. Întoarceți marginea interioară a benzilor de mâneci astfel încât să se suprapună cu cusătura de îmbinare pe 2 mm (1/8 in). Prindeți cu ace. Lucrați din exteriorul articolului vestimentar pentru a coase pe linia cusăturii de îmbinare, prinzând marginea benzii mânecii în interior.

Aranjați rezerva pentru tiv, apăsați către interior și coaseți.

Dispunerea tiparului

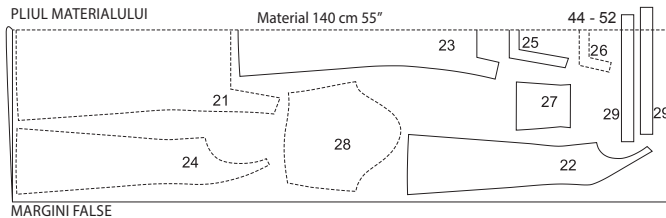

Tăiați dintr-un strat dublu de material, cu fața îndreptată către interior. Părțile prezentate cu un contur întrerupt trebuie așezate pe material cu partea imprimată în jos. Taiati partea 29 ultima dintr-un singur strat de material rămas.

123 Tunică dddd

la pag. 58
Mărimi Burda 44, 46, 48, 50, 52

Lungimea spatelui aprox. 72 cm (28 1/2 in)
Mănece 7/8

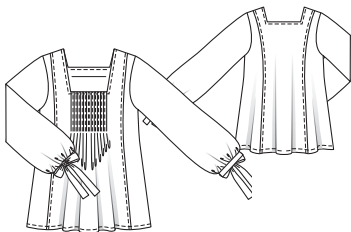

Material și accesorii

Material recomandat: Materiale fluide pentru bluze.

Material original: Poplin din bumbac cu elastan.

Material necesar

Mărimea	44	46	48	50	52
Lățimea materialului	cm	in	Material necesar (metri/yarzi)		
Material	140	55	2,35	2%	

Accesorii: Vilene/Pellon G 785.

Prezentarea generală a tiparului

Linia roșie a tiparului, foaia C
Părțile de tipar de la 21 la 26, 30 și 31
Mărimea 44
Mărimea 46
Mărimea 48
Mărimea 50
Mărimea 52

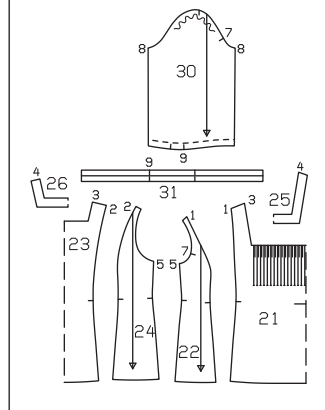

Dispunerea tiparului

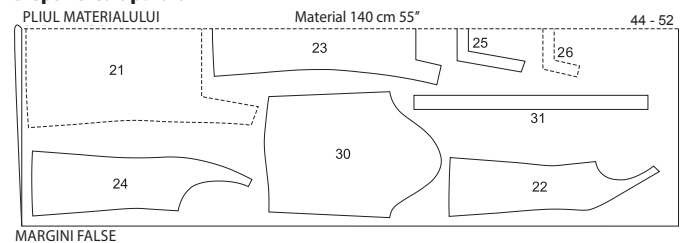

Tăiați dintr-un strat dublu de material, cu fața orientată către interior.

124 Jachetă dddd

la pag. 54
Mărimi Burda 44, 46, 48, 50, 52

Lungimea spatelui aprox. 67 cm (26 1/2 in)

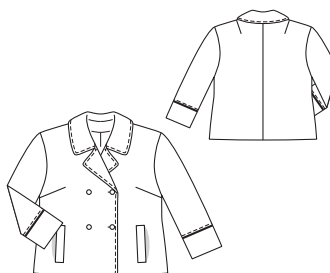

Material și accesorii

Material recomandat: Material pentru jachete.

Material original: Bouclé, căptușeală.

Material necesar

Mărimea	44	46	48	50	52
Lățimea materialului	cm	in	Material necesar (metri/yarzi)		
Material	140	55	2,40	2%	
Căptușeală	80	31	1,60	1%	

Accesorii: Vilene/Pellon G 785. 6 nasturi 1 nasture interior plat. Tubulatură: mărimile 44, 46: 0,80 m (31 1/2 in), mărimile 48, 50: 0,85 m (33 1/2 in), mărimile 52: 0,90 m (35 1/2 in) lungime.

Tăierea bucăților de material

Părțile tiparului pe coală

Trasați părțile de tipar de pe foaia tiparului. Prindeți părțile tiparului de material, așa cum se arată în dispunerea tiparului. Marcați partea direct pe material.

Prezentarea generală a tiparului

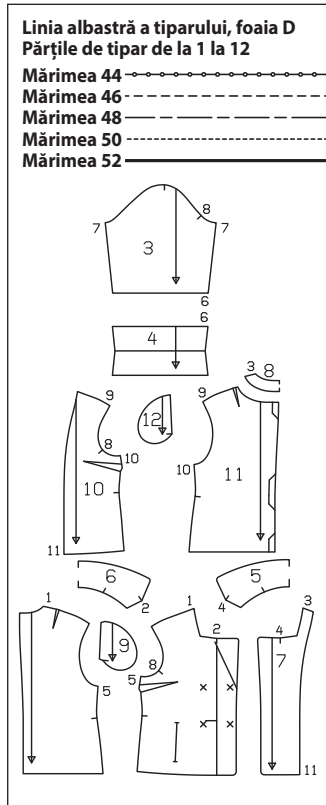

Rezerve pentru cusătură și tiv

Cusături și margini 1,5 cm (5/8 in), tiv 4 cm (1 5/8 in). Taiți bucățile de căptușeală cu rezervă de 1,5 cm (5/8 in). Măsurătorile pentru partea a includ rezerve.

Măsurătorile pentru a

Mărimea	44	46	48	50	52	Lățime pentru toate mărimea (cm/in)
	Lungime (cm/in)					
a	19	7 1/2	11	4%		

Decuparea

Material

- 1 față 2x
- 2 spate 2x
- 3 mănecă 2x
- 4 bandă mănecă 2x
- 5 guler superior pe un pliu 1x
- 6 întăritură pe dedesubt guler pe un pliu 1x
- 7 dublură față 2x
- 8 dublură spate pe un pliu 1x
- 9 parte pentru buzunar 2x
- b manșetă buzunar 2x

Căptușeală

- 10 față 2x
- 11 spate 2x
- 12 parte pentru buzunar și partea 3 2x

Interfațarea Călcați cu fierul de călcat părțile 4, 5, 6, 7, 8 și a (dosul materialului).

Asamblare

Manșeta buzunarelor: Călcați o bandă de interfață de aproximativ 5 cm (2 in) lățime pe părțile din față peste marcele pentru buzunar de pe dosul materialului pentru întărire. Pliati părțile manșetei în jumătate pe lungime, cu fața îndreptată către interior. Coaseți peste capete. Taiți rezervele de cusătură, tăiați colțurile în unghi. Întoarceți manșeta și apăsați. Taiți rezerva de la marginea de îmbinare a manșetei, la 7 mm (1/4 in). Prindeți cu ace fețele manșetei împreună cu partea din față, astfel încât marginea de îmbinare să întâlnească linia buzunarelor și manșeta să fie îndreptată înainte. Prindeți cu ace

partea de căptușeală a buzunarelor peste manșeta, cu marginea superioară a părții de buzunar așezată pe marginea de îmbinare a buzunarelor. Coaseți manșeta și căptușeala buzunarelor. Pliati rezervele de cusătură înainte și prindeți cu ace. Așezați fețele părților de buzunar împreună cu manșetele frontale opuse și coaseți 1 cm (3/8 in) lângă cusătura de îmbinare a manșetei. Această cusătură ar trebui să fie cu aproximativ 5 mm (3/16 in) mai scurtă la capete decât cusătura de îmbinare a manșetei. Crestați între liniile de cusătură, tăind în unghi spre fiecare ultimă cusătură. Nu tăiați în părțile de buzunar. Trageți părțile de buzunar către interior, apăsați manșeta peste deschiderea buzunarelor. Așezați mici triunghiuri din material la capetele deschiderii buzunarelor spre interior și coaseți pe părțile de buzunar. Coaseți împreună părțile buzunarelor pe interior. Însălați capetele laterale ale manșetelor pe față și coaseți aproape de margini.

Realizați cusătura centrală din spate și pensele din spate. Apăsați rezervele cusăturii din centru pentru a fi deschise și apăsați pensele din spate spre centru. Coaseți pensele de la bust, apăsați pensele în spre partea de jos. Realizați cusăturile de pe lateral, cusăturile de la umeri și cusăturile dublurii. Apăsați rezervele de cusătură pentru a fi deschise.

Guler crestă: Prindeți cu ace fețele dublurii la jachetă. Creați un plus de volum în colțurile reverelor. Coaseți pe dublură de-a lungul marginilor frontale și marginilor reverelor la marcaj. Pentru moment lăsați dublura întinsă pe față împreună cu jacheta. Coaseți împreună părțile gulerului de-a lungul marginilor exterioare, creând un pic de volum în partea superioară a gulerului. Începeți și terminați cusătura la marginile înguste exact pe linia de cusătură a marginii de îmbinare. Întoarceți gulerul. Așezați gulerul între jachetă și dublură. Coaseți întărirea de dedesubt gulerului la marginea decolteului jachetei, de la fiecare marcaj până la colț. Prindeți rezerva de cusătură cu cleme în față, în colțuri. Coaseți marginea longitudinală a întăriturii de dedesubt gulerului la marginea decolteului jachetei. Coaseți gulerul de sus la dublură, prindeți cu cleme la marginea de cusătură a dublurii în colțuri. Apăsați rezervele cusăturilor de îmbinare a gulerului pentru a rămâne deschise. Întoarceți dublura către interior. Prindeți cu ace împreună exact cusăturile de îmbinare a gulerului. Așezați dublura din spate în sus și coaseți rezervele de cusătură împreună aproape de cusătura de îmbinare a gulerului. Așezați dublura în jos.

Așezați din nou dublurile plate la tiv. Apăsați rezerva pentru tiv către interior, dar nu coaseți încă. Așezați din nou dublurile în interior.

Pliati mănecile în jumătate pe lungime, cu fața orientată către interior. Realizați cusăturile mănecii. Apăsați rezervele pentru a fi deschise.

Tăiați tubulatura în 2 bucăți de lungime egală și însălați-o pe fiecare la rezerva superioară a benzilor pentru măneci. Rezervele se află una peste cealaltă, iar rola tubulaturii se află pe banda mănecii (= banda exterioară).

Coaseți împreună capetele benzii mănecilor, fiecare pe față, pentru a forma cercuri. Apăsați rezervele pentru a fi deschise. Pliati benzile mănecilor pe linia de pliure cu dosul îndreptat către interior. Însălați împreună marginile deschise.

Prindeți cu ace fețele benzilor mănecilor împreună cu marginile inferioare ale mănecilor. Potrivitiți cusăturile. Coaseți (picioruș de fermoar). Prindeți tubulatura cu cusături. Aranjați rezervele împreună, apăsând spre măneci. Apoi lucrați pe fața articolului vestimentar, realizând un tighel de 7 mm (1/4 in) lățime.

Așezați mănecile.

Așezați fețele părților de căptușeală din spate împreună și realizați cusătura din centru spate. Coaseți pe linia marcată pentru slăbirea plișului. Apăsați plișul într-o parte. Realizați cusăturile și plișurile pe căptușeală, așezând mănecile în căptușeală.

Coaserea căptușelii, tivului: Coaseți căptușeala pe față împreună cu marginea dublurii din interior. Aplicați căptușeala în interiorul jachetei, cu dosul îndreptat spre dvs., așezați mănecile una în cealaltă. Așezați rezerva pentru tiv către interior și coaseți. Întoarceți căptușeala de-a lungul marginii tivului, apăsând ușor marginea pliată. Împingeți în sus marginea căptușelii de-a lungul unei curbe superficiale și prindeți cu

ace la rezerva pentru tiv. Coaseți dublurile și căptușeala. Așezați o lungime suplimentară de căptușeală, apăsați ușor. Întoarceți căptușeala mănecii și realizați cusătura de îmbinare a benzii mănecii, întindeti lungimea suplimentară în jos și apăsați. Coaseți un tighel de 7 mm (1/4 in) lățime lângă marginile frontale, marginile reverelor și guler.

Realizați butonierele pe partea din dreapta față conform marcajului. Realizați butoniera lângă linia de pliure a reverului pentru nasturele interior în partea din stânga față. Modificați mărimea butonierelor pentru a se potrivi nasturilor dvs. Coaseți nasturi în partea din dreapta față pentru a se potrivi butonierelor și coaseți nasturii în interior pe dublura din dreapta.

Disponerile tiparului

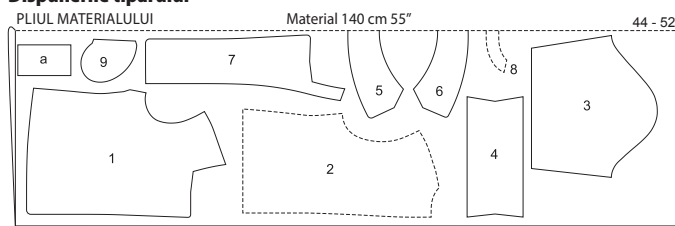

MARGINI FALSE

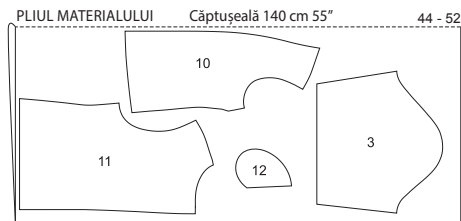

MARGINI FALSE

Tăiați dintr-un strat dublu de material, cu fața îndreptată către interior. Părțile prezentate cu un contur întrerupt trebuie așezate pe material cu partea imprimată în jos.

125 Fustă dddd

la pag. 60

Mărimi Burda 44, 46, 48, 50, 52

Lungimea spatelui 70 cm (27 3/4 in)
Fusta vine pe talie

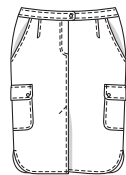

Material și accesorii

Material recomandat: Materiale pentru fuste.
Material original: Viscoză-mătase artificială.

Material necesar

Mărimea	44	46	48	50	52
Lățimea materialului	cm in				
Material	140	170	1%		
	55				

Accesorii: Vilene/Pellon G 785. 1 fermoar, 14 cm (6 in) lungime. 5 capse aplicate prin ciocănire.

Prezentarea generală a tiparului

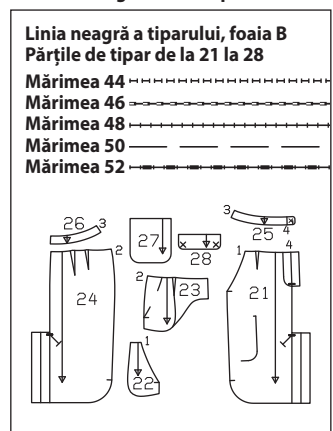

Tăierea bucăților de material

Părțile tiparului pe coală

Trasați părțile de tipar de pe foaia tiparului. Prindeți părțile tiparului de material, așa cum se arată în disponerea tiparului. Marcați partea direct pe material.

Rezerve pentru cusătură și tiv

Cusături și margini 1,5 cm (5/8 in), tiv 4

cm (1 5/8 in). Măsurătorile pentru partea a includ rezerve.

Măsurătorile pentru a

Mărimea	44	46	48	50	52	Lățime pentru toate mărimile (cm/in)
	Lungime (cm/in)					
a	18 7%					7 2%

Decuparea

21 panoul din față al fustei 2x
22 parte pentru buzunar 2x
23 partea bridei pentru șold 2x
24 panoul din spate al fustei 2x
25 betelia față 4x
(inclusiv 2x pentru betelia din interior) 4x
26 betelia din spate 4x
(inclusiv 2x pentru betelia din interior) 4x
27 buzunar 2x
28 clapetă 4x
a întăritură pe dedesubt pentru fermoar 1x
Interfațarea Călcați cu fierul de călcat părțile 25, 26, 28 (2x) și a (dosul materialului).

Asamblare

Coaseți toate pensele și apăsați spre centru.

Realizați cusătura din centru spate, lăsând șlitul deschis în partea de jos. Pe panoul din dreapta spate al fustei, prindeți cu cleme în rezerva de cusătură ușor deasupra șlitului. Aranjați rezervele de cusătură, apăsați pentru a fi deschise, apoi coaseți din exteriorul articolului vestimentar cât mai aproape, cu o lățime de 7 mm (1/4 in). Apăsați rezervele șlitului în panoul din stânga spate al fustei.

Realizați cusătura centrală din spate, lăsând o deschidere pentru fermoar în partea de sus și pentru șliț în partea de jos. Pe panoul din stânga față al fustei, prindeți cu cleme în rezerva de cusătură ușor deasupra șlitului. Aranjați rezervele de cusătură, apăsați pentru a fi deschise, apoi coaseți din exteriorul articolului vestimentar cât mai aproape, cu o lățime de 7 mm (1/4 in). Apăsați rezervele șlitului (despicătura) în panoul din dreapta al fustei.

Buzunare în brida de șold: Coaseți fețele părților de buzunar împreună, cu marginile deschiderii buzunarelor de pe panourile frontale ale fustei și întoarceți către interior. Apăsați marginile deschiderii buzunarelor. Coaseți cu tighel aproape de marginile deschiderii buzunarelor și din nou la 7 mm (1/4 in) lățime. Prindeți cu ace marginile deschiderii buzunarelor de părțile bridei laterale a șoldului la liniile de alpin. Coaseți împreună marginile interioare ale buzunarelor. Însălați părțile buzunarelor pe partea inferioară a panourilor din față ale fustei. Taiati mai întâi rezerva părții buzunarului din dreapta, de-a lungul părții centrale din față.

Deschiderea pentru fermoar: Apăsați dublurile față în față către interior, coaseți-le pe dreapta de-a lungul părții din centru față și pe stânga la 5 mm (3/16 in) înainte de partea din centru față. Coaseți

fermoarul pe dosul marginii de deschidere din stânga (întăritura pe dedesubt), cosând aproape de dinții fermoarului. Prindeți cu ace deschiderea în poziție închisă, potrivit centrele. Coaseți liber banda de fermoar la dublura din dreapta, fără a prinde panoul fustei. Însălați dublura. Coaseți un tighel de la marginea superioară până la 3 cm (1 1/4 in) înainte de capăt, așa cum este marcat. Pliati părțile întăriturii de pe dedesubt pe lungime, cu fața îndreptată către interior. Coaseți peste capătul de jos. Întoarceți. Așezați întăritura pe dedesubt sub marginea din dreapta a șlitului, prinzând cu ace de dublură. Coaseți dublura șlitului de întăritura de pe dedesubt aproape de cusătura de îmbinare a fermoarului. Așezați din nou șlitul închis și coaseți cu tighel până la capătul șlitului, prinzând întăritura de pe dedesubt.

Realizați cusăturile de pe lateral. Aranjați rezervele de cusătură și apăsați pentru a fi deschise.

Atașarea buzunarelor: Așezați dublura față în față la marginea superioară a buzunarelor pe dos, întoarceți și coaseți. Coaseți cu tighel aproape de marginea superioară a buzunarului. Aranjați rezervele pe marginile laterale și inferioare și apăsați către interior. Prindeți cu ace fiecare buzunar de fustă peste cusăturile laterale, potrivit liniile de alpin. Coaseți buzunarele aproape de margini, la 7 mm (1/4 in) de margini.

Clapete: Coaseți împreună câte 2 părți de clapete (1x cu interfață și 1x fără interfață), pe față, la marginea laterală și inferioară. Taiati rezervele, prindeți curbule cu cleme. Întoarceți. Coaseți marginile cu tighel Atașați jumătățile superioare ale capselor conform marcajelor. Atașați jumătățile inferioare ale capselor pe buzunar pentru a se potrivi. Coaseți marginea de îmbinare a clapetei deasupra buzunarului, cu clapeta îndreptată în sus. Apăsați clapeta în jos și coaseți din nou de-a lungul cusăturii de îmbinare.

Betelia: Realizați cusătura din centru spate și cusăturile laterale pe părțile beteliei exterioare și interioare, cosând exact invers pe betelia interioară. Coaseți betelia exterioară la marginea superioară a fustei. Apăsați rezervele cusăturii de îmbinare pe betelie. Așezați fețele părților beteliei împreună cu betelia cusută și coaseți pe marginile din față și de-a lungul marginii superioare. Întoarceți betelia. Întoarceți către interior marginea părții beteliei interioare și coaseți de-a lungul cusăturii de îmbinare. Coaseți betelia cu tighel aproape de margini, de jur împrejur. Atașați jumătatea superioară a capsei pe capătul din dreapta al beteliei. Atașați jumătatea inferioară a capsei pe capătul din stânga al beteliei pentru a se potrivi.

Apăsați dublurile întăriturii de dedesubt la șlituri spre interior. Taiati dublura de pe panoul fustei din dreapta față și de pe panoul fustei din stânga spate la o lățime de 5 cm (2 in). Întindeți din nou dublurile plate. Apăsați rezerva pentru tiv către interior și coaseți manual. Așezați din nou dublurile către interior și coaseți peste tiv. Prindeți cu ace șliturile pentru a sta închise. Coaseți cu tighel panourile fustei din dreapta față și din stânga spate în partea superioară a șlitului la unghiul marcat, cosând cu tighel întăriturile de pe dedesubt la 7 mm (1/4 in) lățime.

Disponerea tiparului

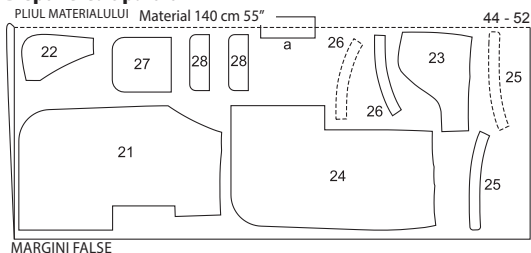

Taiati dintr-un strat dublu de material, cu fața orientată către interior.

126 Pantaloni dddd

la pag. 57

Mărimi Burda 44, 46, 48, 50, 52

Exterior crac 115 cm (45 1/4 in)

Tiv aprox. 54 cm (21 in)

Pantalonii stau pe talie

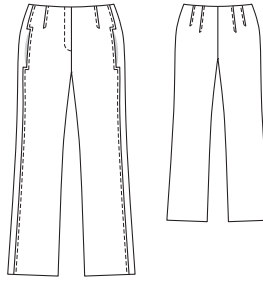

Prezentarea generală a tiparului

Linia roșie a tiparului, foaia D
Părțile de tipar de la 1 la 6

Mărimea 44

Mărimea 46

Mărimea 48

Mărimea 50

Mărimea 52

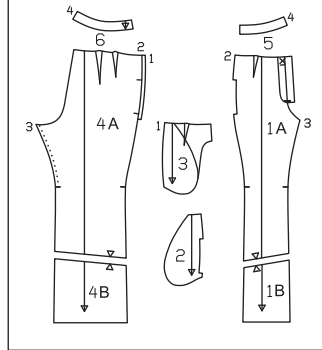

Material și accesorii

Material recomandat: Material pentru pantaloni cu elastan.

Material original: Amestec din bumbac cu elastan.

Material necesar

Mărimea	44	46	48	50	52
Lățimea materialului	cm in				
Material	Material necesar (metri/yarzi)				
	140	2,45			
	55	2%			

Accesorii: Vilene/Pellon G 785. 1 fermoar, 16 cm (7 in) lungime. 1 capsă moș și babă cu sută.

Tăierea buciților de material

Părțile tiparului pe coală

Trasați părțile de tipar de pe foaia tiparului. Lipiți părțile 1A și 1B și, de asemenea, 4A și 4B împreună pe liniile de îmbinare. Prindeți părțile tiparului de material, așa cum se arată în disponerea tiparului. Linia de cusătură de la deschiderea fermoarului este marcată pentru mărimea 44. Marcați linia de cusătură pentru mărimea 46-52 la aceeași distanță de partea centrală din față ca și pentru mărimea 44, reținând lungimea deschiderii. Modificați marcajul X de pe piesa 1 conform liniilor aferente mărimii. Marcați partea direct pe material.

Rezerve pentru cusătură și tiv

Cusături și margini 1,5 cm (5/8 in), tiv 4 cm (1 5/8 in). Măsurătorile pentru partea a includ rezerve.

Măsurătorile pentru a

Mărimea	44	46	48	50	52	Lățime pentru toate mărimile (cm/in)
	Lungime (cm/in)					
a	23 9					11 4%

Decuparea

1 partea din față a pantalonilor 2x
2 parte pentru buzunar 2x
3 partea bridei pentru șold 2x
4 partea din spate a pantalonilor 2x
5 dublură față 2x
6 dublură spate 2x
a partea de întăritură pe dedesubt din stânga 1x
Interfațarea Călcați cu fierul de călcat părțile 5, 6 și a (dosul materialului).

Asamblare

Întinderea marginilor cusute: Așezați fețele părților din spate ale pantalonilor împreună. Apăsați marginile din interior ale cracului deasupra marcajului cu un fier de călcat cu abur sau sub o lavetă umedă până când au aceeași lungime ca partea din față a pantalonului.

Coaseți pensele și apăsați spre centru. Coaseți cu tighel pensele de pe față articolului vestimentar, la o lățime de 7 mm (1/4 in), formând un con spre punctele penselor.

Cusături laterale înainte, buzunare în cusături: Așezați câte o bucată mică de buzunar pe fiecare față împreună cu deschiderea marcată a buzunarelor pe părțile din față ale buzunarelor. Coaseți de-a lungul liniilor de deschidere a buzunarelor (transversal și pe lungime). Taiati rezervele de cusătură, prindeți cu cleme în unghi la colțuri. Întoarceți bucițile de buzunar în interior. Apăsați. Coaseți cu tighel pe lungime marginile deschiderilor, la 7 mm (1/4 in) lățime. Coaseți părțile mari ale buzunarelor de părțile din spate ale pantalonilor (cusătura numărul 2). Realizați cusăturile laterale dinainte deasupra și sub marginile deschiderii buzunarelor. Aranjați rezervele de cusătură împreună și apăsați spre părțile din față ale pantalonilor. Coaseți cu tighel părțile din față ale pantalonilor de-a lungul cusăturilor la o lățime de 7 mm (1/4 in); continuați cosând marginile transversale ale deschiderii buzunarelor, până la capăt. Coaseți împreună părțile buzunarului. Însălați părțile buzunarului pe partea inferioară a părților din față ale pantalonilor. Taiati mai întâi rezerva părții buzunarului din dreapta, de-a lungul părții centrale din față.

Realizați cusătura din interiorul cracului. Aranjați rezervele de cusătură și apăsați pentru a fi deschise. Realizați cusătura centrală din față de la marcajul șlitului la cusătura din interiorul cracului. Aranjați rezervele de cusătură și apăsați pentru a fi deschise către începutul curbei. Nu apăsați curba. Realizați cusăturile laterale ale dublurii. Apăsați rezervele pentru a fi deschise.

Deschiderea pentru fermoar și marginea superioară a pantalonilor: Apăsați dublurile față în față pe marginile de deschidere către interior, coaseți-le pe dreapta de-a lungul părții din centru față și pe stânga la 5 mm (3/16 in) înainte de partea din centru față. Însălați fermoarul pe partea inferioară a marginii de deschidere din stânga (întăritura de dedesubt sub marcaj, aproape de dinții fermoarului, întorcând către interior capătul superior al benzii de fermoar. Pliati părțile întăriturii de pe dedesubt pe lungime, cu fața îndreptată către interior. Coaseți peste capătul de jos. Întoarceți. Aranjați marginile de îmbinare împreună. Așezați întăritura de dedesubt sub marginea de deschidere din stânga și prindeți cu ace; rezerva de la marginea superioară a pantalonilor este mai lungă. Coaseți cu tighel

aproape de marginea de deschidere din stânga. Prindeți cu ace deschiderea în poziție închisă, potrivit centrelor. Coaseți liber banda de fermoar la dublura din dreapta, întorcând către interior capătul superior al benzii, fără a prinde partea de pantalon. Scoateți acele din deschidere. Așezați șlitul din dreapta îndreptat în afară, însășiând marginea de sus a pantalonilor. Prindeți cu ace fețele dublurii (de sus) împreună cu marginile superioară ale pantalonilor. Taiți rezerva dublurii la marginea de deschidere din dreapta, de-a lungul părții centrale din față. Coaseți de-a lungul marginilor superioare ale pantalonilor. Așezați dublura în sus și coaseți până la rezervele de cusătură, aproape de cusătură; citiți „Sfatul util” 3 din Glosar. Întoarceți rezerva la capătul din stânga al dublurii. Întoarceți dublura supe-

rioară și dublura de la marginea deschiderii din dreapta spre interior. Coaseți marginea stângă îngustă a dublurii. Coaseți cu tighel marginea de deschidere pe lungime, așa cum este marcat, la 3 cm (1 1/4 in) înainte de capăt, fără a prinde întărirea de dedesubt. Așezați din nou deschiderea închisă și coaseți cu tighel până la capăt, prinzând întărirea de pe dedesubt.

Așezați din nou dublurile din spate în sus și realizați cusătura din centru spate pe marginea dublurii interioare. Apăsați rezervele de cusătură pentru a rămâne deschise, de la marginea superioară până la începutul curbei. Nu apăsați rezervele de cusătură pentru a fi plate de-a lungul curbei. Așezați din nou dublura către interior și coaseți la tiv. Coaseți cârligul în interiorul marginii deschiderii din dreapta. Coaseți ochiul pe exteriorul marginii deschiderii din stânga.

Aranjați rezerva pentru tiv, apăsați către interior și coaseți lejer manual.

Disponerea tiparului

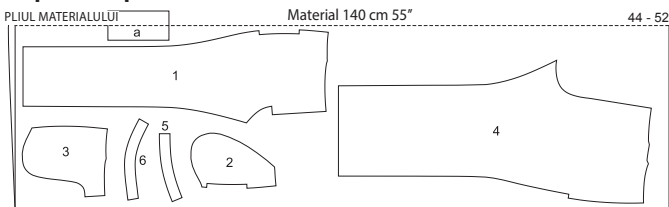

MARGINI FALSE

Decupați dintr-un strat dublu de material, cu fața îndreptată către interior. Decupați la sfârșit partea a dintr-un singur strat de material rămas.

127 Bluză dddd

la pag. 59

Mărimile Burda 44, 46, 48, 50, 52

Lungimea spatelui aprox. 75 cm (30 in)

Mănci 3/4

Accesorii: Vilene/Pellon G 785. 11 nasturii

Tăierea bucăților de material

Părțile tiparului pe coală

Trasați părțile de tipar de pe foaia tiparului. Marcajele butonierelor de pe partea 21 sunt pentru mărimea 44. Deplasați în sus marcajul superior pentru celelalte mărimi conform liniilor aferente mărimii. Marcajul inferior este la fel pentru toate mărimile. Amplasați celelalte marcaje la distanțe egale între acestea. Prindeți părțile tiparului de material, așa cum se arată în disponerea tiparului. Marcați părțile de la a la g direct pe material.

Rezerve pentru cusătură și tiv

Tiv, cusături și margini 1,5 cm (5/8 in). Măsurătorile pentru părțile de la a la g includ rezerve.

Decupați

Măsurătorile pentru a, b, c, d, e, f, g

Mărimea	Lungime (cm/in)					Lățime pentru toate mărimile (cm/in)
	44	46	48	50	52	
a	36 14%	37 14%	38,5 15%	40 15%	41,5 16%	19 7%
b	75 29%	77 30%	80 31%	83 32%	86 33%	19 7%
c	44 17%	45 17%	46,5 18%	48 18%	49,5 19%	22 8%
d	91 35%	93 36%	96 37%	99 39%	102 40%	22 8%
e	36 14%	37 14%	38,5 15%	39,5 15%	41 16%	7 2%
f			17 6%			3 1%
g			10 4			3 1%

- 21 bandă frontală
- 22 față
- 23 spate pe un pliu
- 24 mânecă
- 25 bandă decolteu pe un pliu
- a volanșas sus față
- b volanșas sus spate pe un pliu
- c volanșas jos față
- d volanșas jos spate pe un pliu
- e benzi mânecă
- f bandă de legare pentru întărire / șlit mânecă
- g buclă / spate 1x

Prezentarea generală a tiparului

Linia albastră a tiparului, foaia C

Părțile de tipar de la 21 la 25

- Mărimea 44
- Mărimea 46
- Mărimea 48
- Mărimea 50
- Mărimea 52

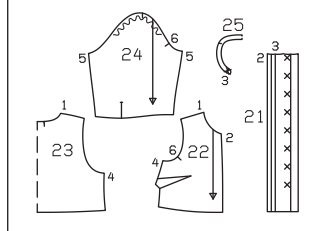

Material și accesorii

Material recomandat: Material pentru bluze.

Material original: Viscosă-mătase artificială.

Material necesar

Mărimea	44	46	48	50	52
Lățimea materialului	cm				
Material necesar (metri/yarzi)					
Material	140		2,10		
	55		2 1/4		

Interfațarea Călcați cu fierul de călcat părțile 21, 25 (1x) și e (dosul materialului).

Asamblare

Coaseți pensele din față și apăsați către partea de jos.

Realizați cusăturile de la umăr și de pe lateral pe părțile din față și din spate. Aranjați rezervele și apăsați pentru a fi deschise.

Realizați cusăturile laterale pe volanșele de sus din față și de sus din spate (marginile înguste). Realizați la fel cusăturile laterale pe volanșele de jos din spate. Aranjați rezervele și apăsați pentru a fi deschise.

Încrețiți marginea superioară a volanșului de sus pentru a se potrivi cu marginea inferioară a părții superioare a articolului vestimentar. Pentru a încreți, coaseți o linie de însăilare la mașină (setarea cea mai lungă a cusăturii), la fiecare 1 cm și 1,7 cm (3/8 in și 3/4 in), lângă margine, întrerupând coaserea la cusăturile de pe lateral. Faceți noduri la capetele firului. Distribuți uniform pleurile.

Prindeți cu ace și coaseți marginea încrețită a fețelor volanșului de sus cu marginea inferioară a părții superioare a articolului vestimentar. Potrivii cusăturile laterale. Aranjați rezervele împreună și apăsați spre partea de sus a articolului vestimentar.

Încrețiți marginea superioară a volanșului de jos la marginea inferioară a volanșului de sus, întrerupând coaserea la cusăturile laterale. Faceți noduri la capetele firului. Distribuți uniform pleurile.

Prindeți cu ace marginea fețelor volanșului de jos cu marginea inferioară a volanșului de sus și coaseți. Potrivii cusăturile laterale. Aranjați rezervele împreună și apăsați spre volanșul de sus.

Apăsați rezerva pentru tiv către interior, întoarceți și coaseți tivul la 1 cm (3/8 in) lățime.

Coaseți banda din dreapta la partea din dreapta față. Apăsați rezervele de cusătură pe bandă. Pliati marginea frontală a benzii către interior pe linia de pliere a dublurii și apăsați. Realizați butonierile pe lungime, conform marcajelor. Pliati banda către interior pe linia de pliere, prindeți cu ace peste cusătura de îmbinare a benzii și coaseți de pe fața articolului vestimentar pe linia cusăturii. Apăsați banda pentru butoniere înainte peste cusătură. Însăilați în partea de sus și de jos. Coaseți banda din stânga pe partea din stânga față. Apăsați rezervele de cusătură pe bandă. Apăsați banda către interior pe linia de pliere, întoarceți marginea interioară către interior și însăilați. Lucrați pe fața articolului vestimentar pentru a coase pe linia cusăturii. Coaseți nasturii pentru a se potrivi butonierelor.

Pliati partea buclei în jumătate pe lungime, cu fața orientată spre interior, apă-

sați și desfaceți din nou. Apăsați ambele margini longitudinale pentru a le centra una după alta. Pliati banda în jumătate și coaseți cu tighel aproape de ambele margini. Însăilați bucla în afara marginii decolteului din spate, conform marcajelor. Bucla se află pe partea din spate, capetele buclei se află pe rezervă.

Banda decolteului: Coaseți fețele benzii exterioare interfațate cu marginea decolteului bluzei, prinzând bucla. Taiți rezervele de cusătură și apăsați pe bandă. Prindeți cu ace marginile exterioare ale fețelor benzii interioare împreună cu banda exterioară cusută. Coaseți de-a lungul liniilor de cusătură. Taiți rezervele de cusătură, prindeți curbele cu cleme și tăiați colțurile în unghi. Întoarceți banda interioară către interior, însăilați marginea interioară a benzii peste cusătura de îmbinare și apăsați marginea. Lucrați din exteriorul articolului vestimentar pentru a coase pe linia cusăturii de îmbinare a benzii, prinzând marginea benzii în interior. Coaseți cu un tighel îngust marginile exterioare ale benzii. Realizați o butonieră transversal la capătul din dreapta al benzii, conform marcajului. Coaseți nasturele la capătul din stânga al benzii pentru a se potrivi.

Tăiați șliturile mânecilor așa cum este marcat. Despărțiți marginile tăiate într-o linie dreaptă și coaseți cât mai îngust posibil de o margine longitudinală a benzii de legare. Apăsați banda de legare peste cusătura de îmbinare în șlitul mânecii, pliați la o lățime de 7 mm (1/4 in), întoarceți dedesubt și coaseți pe interior. Prindeți legătura la 45 de grade în partea de sus a șlitului pe interior (ca un mic pliseu). Așezați legătura către interior la marginile din față ale șlitului, însăilați marginea interioară.

Pliati mânecile pe lungime, cu fața orientată către interior. Realizați cusăturile mânecii. Aranjați rezervele de cusătură și apăsați pentru a fi deschise.

Coaseți benzile mânecilor la marginile inferioare ale mânecilor, cu rezervele depășind marginile șlitului mânecii cu 1,5 cm (5/8 in). Apăsați rezervele de cusătură pe benzile mânecilor. Apăsați rezerva de la cealaltă margine lungă a benzilor mânecilor spre interior. Pliati benzile mânecilor pe lungime, cu dosul îndreptat către interior. Apăsați marginea pliată. Desfaceți din nou benzile mânecii. Pliati benzile mânecilor în jumătate pe creasta apăsată, cu fața îndreptată către interior. Coaseți peste capete. Întoarceți benzile mânecilor, însăilați marginea interioară. Coaseți cu tighel benzile mânecilor, prinzând marginea. Realizați butonierile pe lungime la capetele din față ale benzilor mânecilor. Coaseți nasturii la capetele din spate pentru a se potrivi.

Atașați mânecile, slăbite. Aranjați rezervele de cusătură împreună și apăsați spre mâneci.

Disponerea tiparului

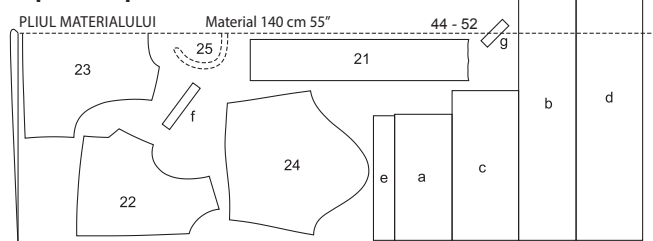

MARGINI FALSE

Decupați dintr-un strat dublu de material, cu fața îndreptată către interior. Decupați părțile b, d și g în oglindă dintr-un singur strat de material rămas.

la pag. 56
Mărimi Burda 44, 46, 48, 50, 52
 Lungimea spatelui aprox. 78 cm (31 in)



Prezentarea generală a tiparului

Linia verde a tiparului, foaia B
Părțile de tipar de la 1 la 11

Mărimea 44
Mărimea 46
Mărimea 48
Mărimea 50
Mărimea 52

Material și accesorii

Material recomandat: Material pentru jachete.

Material original: Amestec din bumbac cu elastan.

Material necesar

Mărimea	44	46	48	50	52	
Lățimea materialului	cm	Material necesar (metri/yardzi)				
Material	140	1,95				
	55	2 1/2				

Accesorii: Vilene/Pellon G 785. 7 capse cusute. 2 capse aplicate prin ciocănire. Elastic 4 cm (1 5/8 in) lățime: mărimile 44, 46: 0,50 m (20 in), mărimile 48, 50: 0,55 m (22 in), mărimea 52: 0,60 m (24 in) lungime.

Tăierea bucaților de material

Părțile tiparului pe coală

Trasați părțile de tipar de pe foaia tiparului. Linile de coasere și liniile de alipire a benzii marcate pe părțile 1, 2 și 3 sunt pentru mărimea 44. Pentru celelalte mărimi, deplasați liniile în sus și în afară conform liniilor aferente mărimii. Marcajele pentru capsele de pe partea 4 sunt pentru mărimea 44. Deplasați în sus marcajul superior conform liniilor aferente mărimii. Marcajul inferior este la fel pentru toate mărimile. Amplasați celelalte marcaje la distanțe egale între acestea. Prindeți părțile tiparului de material, așa cum se arată în dispunerea tiparului. Marcați părțile de la a la c direct pe material.

Rezerve pentru cusătură și tiv

Cusături și margini 1,5 cm (5/8 in). Măsurătorile pentru părțile de la a la c includ rezervele.

Măsurătorile pentru a, b, c

Mărimea	44	46	48	50	52	Lățime pentru toate mărimile (cm/in)
	Lungime (cm/in)					
a	34 13%	35 13%	36,5 14%	38 15%	39,5 15%	12 4%
b	56,5 22%	58,5 23%	61,5 24%	64,5 25%	67,5 26%	12 4%
c	48					9
	18%					3 1/2

Decuparea

- 1 față 2x
 - 2 spate pe un pli 1x
 - 3 bridă spate pe un pli 1x
 - 4 bandă frontală 2x
 - 5 bandă pentru decolteu față 2x
 - 6 bandă pentru decolteu spate pe un pli 1x
 - 7 dublură subțraț față 2x
 - 8 dublură subțraț spate 2x
 - 9 dublură tiv față 2x
 - 10 dublură tiv spate pe un pli 1x
 - 11 buzunar 2x
 - a curea frontală 2x
 - b curea spate pe un pli 1x
 - c bandă pentru suporturile curelei 1x
- Interfațarea** Călcați cu fierul de călcat părțile de la 4 la 10 și b (dosul materialului).

Asamblare

Coaseți brida la părțile din față și din spate. Apăsați rezervele de cusătură pe bridă. Coaseți cu tighel brida aproape de cusături și din nou la 7 mm (1/4 in) lângă cusături.

Realizați cusăturile laterale de la marginile superioare la marcajele șlitului. Aranjați rezervele și apăsați pentru a fi deschise.

Realizați cusăturile de la umăr ale dublurii subțrațului și cusăturile laterale. Apăsați rezervele de cusătură pentru a fi deschise. Coaseți fețele dublurii împreună cu marginile subțrațului. Așezați dublurile în sus peste rezervele de cusătură în subțraț și coaseți până la rezervele de cusătură aproape de cusătură; citiți „Sfatul util” 3 din Glosar. Aranjați marginea dublurii interioare. Întoarceți dublurile către interior, apăsați marginile și coaseți de pe fața articolului vestimentar, conform marcajelor.

Realizați cusăturile laterale de pe dublurile tivului, de la marginile superioare la marcajele șlitului. Apăsați rezervele pentru a fi deschise. Aranjați marginea dublurii interioare.

Prindeți cu ace fețele dublurii tivului împreună cu vesta și coaseți de-a lungul tivului și marginilor șlitului. Taiți rezervele, prindeți curbele cu cleme. Întindeți din nou dublura plată în afară și apăsați rezervele pe dublură. Apoi coaseți la rezerve pe cât posibil; citiți „Sfatul util” 3 din Glosar. Întoarceți dublura către interior, apăsați marginea. Lucrați pe fața articolului vestimentar pentru a coase conform marcajului.

Coaseți benzile frontale pe marginile longitudinale ale părților frontale, cu fața îndreptată spre dos. Apăsați rezervele de cusătură pe părțile din față. Coaseți marginea de jos a benzii. Întoarceți benzile în afară. Apăsați rezervele la marginea interioară a benzii spre interior și coaseți părțile frontale aproape de margine, conform marcajului.

Banda decolteului: Realizați cusăturile de la umăr pe benzile din față și din spate ale decolteului. Apăsați rezervele pentru a fi deschise. Așezați banda pe partea inferioară a marginii decolteului, cu fața îndreptată spre dos și coaseți pe marginile din față și de sus. Începeți și terminați cusătura din față exact pe linia de cusătură a marginii de îmbinare. Taiți rezervele de

cusătură, tăiați colțurile în unghi. Întoarceți banda interioară către exterior și apăsați. Apăsați rezervele la marginea interioară a benzii către interior și coaseți de-a lungul marginii decolteului pe exteriorul vestei, cu dosul îndreptat către față.

Atașarea buzunarelor: Așezați dublura față în față de la marginile superioare ale buzunarelor către interior și coaseți pe o lățime de 3,5 cm (1 1/2 in). Apăsați rezervele de pe marginile laterale și inferioare către interior. Coaseți buzunarele de pe părțile frontale la liniile de alipire, cosând aproape de marginile buzunarelor și din nou la 7 mm (1/4 in) de margini.

Suporturi de curea: Aranjați marginile longitudinale ale benzii pentru suporturile de curea și apăsați pe fiecare dedesubt cu 1 cm (3/8 in), cosând un tighel aproape de margini. Taiți banda în 6 părți egale. Întoarceți capetele suporturilor de curea către interior pentru o lungime finisată de 5,5 cm (2 1/4 in) fiecare. Prindeți cu ace suporturile de curea în față și în spate conform marcajelor, cosând aproape de capete.

Curea: Pliati bucata din spate a curelei în jumătate pe lungime, cu fața orientată către interior. Coaseți marginile împreună pe lungime. Taiți rezervele. Întoarceți curea. Introduceți elasticul: mărimea 44: 47 cm (18 1/2 in), mărimea 46: 49 cm

Dispunerea tiparului

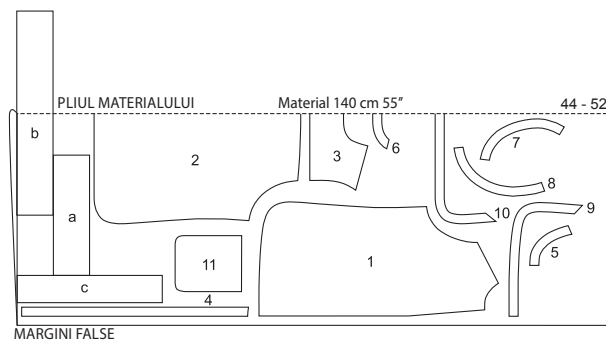

Decupați dintr-un strat dublu de material, cu fața îndreptată către interior. Decupați la sfârșit partea b dintr-un singur strat de material rămas.

129 Palton pentru copii dddd

la pag. 22
Înălțime 116, 122, 128, 134, 140 cm



Material și accesorii

Material recomandat: Materiale pentru jachete sau paltoane, cu ceva volum.

Material original: Jacquard.

Notă: Dacă utilizați materialul nostru original cu o lățime de 130 cm (51 in), veți avea

(19 in), mărimea 48: 52 cm (20 1/2 in), mărimea 50: 55 cm (22 in), mărimea 52: 58 cm (23 in) lungime. Însăliți capetele elasticului pe rezervă. Pliati bucațile din față ale curelei fiecare în jumătate pe lungime, cu fața orientată către interior. Coaseți de-a lungul marginii longitudinale și peste un capăt. Taiți rezervele, tăiați colțurile în unghi. Întoarceți părțile din față ale curelei. Apăsați. Apăsați rezervele de la marginile de deschidere către interior. Treceți partea din spate a curelei între capetele deschise ale curelei din față și însăliți. Lucrați de pe fața curelei pentru a coase partea din față a curelei strâns în jurul marginilor, prinzând curea din spate cu elastic. Atașați jumătatea superioară a unei capse pe capătul din dreapta față al curelei, la distanță de 1,5 cm (5/8 in) de margine și centru. Coaseți jumătatea inferioară a capsei la capătul celălalt al curelei pentru a se potrivi.

Coaseți jumătatea superioară ale capselor pe interiorul benzilor din față, conform marcajelor, fără a strâpunge cu acul fața articolului vestimentar. Coaseți jumătatea inferioară ale capselor de banda din stânga față pentru a se potrivi. Atașați jumătatea superioară a unei capse la banda din dreapta a decolteului, conform marcajelor. Atașați jumătatea inferioară a capsei pe banda din stânga a decolteului pentru a se potrivi.

nevoie de mai mult decât este calculat în necesarul de material.

Material necesar

Mărimea	116	122	128	134	140	
Lățimea materialului	cm	Material necesar (metri/yardzi)				
Material	140	1,40	1,55			
	55	1 1/2	1 3/4			

Accesorii: Vilene/Pellon G 785. 1 capsă cusută.

Notă: Pentru un finisaj frumos pe interior, am folosit bandă de întărire pentru a lega rezervele de cusătură. Alternativ, puteți aranja rezervele de cusătură cu cusături în zig-zag sau overlock. Dacă doriți să legați rezervele de cusătură cu bandă de întărire, veți avea nevoie și de bandă de întărire pre-pliată, de 2 cm (3/4 in) lățime pentru o lățime finită de 1 cm (3/8 in), după cum urmează: mărimea 116: 1,65 m (55 in), mărimea 122: 1,70 m (67 in), mărimea 128: 1,80 m (71 in), mărimea 134: 1,85 m (73 in), mărimea 140: 1,95 m (77 in)

Prezentarea generală a tiparului

Linia neagră a tiparului, foaia D
Părțile de tipar de la 21 la 28

Mărimea 116
Mărimea 122
Mărimea 128
Mărimea 134
Mărimea 140

Tăierea bucăților de material

Părțile tiparului pe coală

Trasați părțile de tipar de pe foaia tiparului. Prindeți părțile tiparului de material, așa cum se arată în disponerea tiparului.

Rezerve pentru cusătură și tiv

Cusături și margini 1,5 cm (5/8 in), tiv și tivul mânecii 4 cm (1 5/8 in).

Decuparea

- 21 față sus 2x
 - 22 spate sus pe un pliu 1x
 - 23 față jos 2x
 - 24 spate jos pe un pliu 1x
 - 25 dublură față 2x
 - 26 dublură spate pe un pliu 1x
 - 27 mânecă 2x
 - 28 buzunar 2x
- Interfațarea** Călcați cu fierul de călcat părțile 25 și 26 (dosul materialului).

Asamblare

Așezați fețele părților superioare din față și din spate împreună și realizați cusăturile de la umăr (cusătura numărul 1). Aranjați rezervele și apăsați pentru a fi deschise.

Prindeți cu ace și realizați cusăturile laterale pe părțile de sus și de jos (cusăturile numerele 2 și 3). Aranjați rezervele de cusătură și apăsați pentru a fi deschise.

Așezați pliseurile de pe partea de jos a

paltonului în direcția săgeții și însăilați. Prindeți cu ace fețele părții de sus a paltonului cu partea de jos a paltonului și coaseți (cusătura numărul 4). Potriviiți cusăturile laterale. Aranjați rezervele de cusătură împreună și apăsați spre partea de sus a articolului vestimentar.

Așezați fețele dublurii frontale împreună cu dublura din spate și realizați cusăturile umărului (cusătura numărul 5). Apăsați rezervele pentru a fi deschise. Aranjați marginea dublurii interioare.

Prindeți cu ace fețele dublurii la palton. Coaseți de-a lungul marginilor din față și ale marginii decolteului. Potriviiți cusăturile de la umeri. Taiati rezervele pentru guler, prindeți curbele. Întoarceți dublura către interior, apăsați marginile. Coaseți dublura la rezervele pentru cusăturile umerilor.

Așezați din nou dublurile plate la tiv. Aranjați rezerva pentru tiv, apăsați către interior și coaseți lejer manual. Așezați din nou dublurile către interior și coaseți rezerva pentru tiv și cusăturile. Coaseți cu tighel marginile din față și decolteul la 7 mm (1/4 in) lățime.

Pliati mânecile în jumătate pe lungime, cu fața către interior. Prindeți cu ace cusăturile mânecilor și coaseți (cusătura numărul 6). Aranjați rezervele și apăsați pentru a fi deschise.

Aranjați rezervele pentru tivul mânecii, apăsați pentru a fi îndreptate către interior și coaseți lejer manual.

Atașați mânecile. Potriviiți marcatele 7 pe față și pe mânecă. Potriviiți marcajul de la capul mânecii cu cusătura umărului. Potriviiți cusăturile. Aranjați rezervele de cusătură împreună și apăsați spre mâneci.

Aranjați marginea interioară a dublurii față în față pe buzunare. Întoarceți dublura către interior. Aranjați rezervele pe marginile laterale și inferioare ale buzunarelor și apăsați către interior. Prindeți cu ace buzunarele pe față la liniile de alipire. Coaseți buzunare la 7 mm (1/4 in) lângă marginea laterală și inferioară.

Coaseți jumătatea superioară a capelei pe marginea din dreapta a dublurii, conform marcajelor, fără a străpunge cu acul fața materialului. Coaseți jumătatea inferioară a capelei pe față, în stânga, pentru a se potrivi. Notă: Dacă doriți, puteți lega marginile, rezervele pentru tiv și cusăturile cu bandă de întărire. Pentru a face acest lucru, fixați banda de întărire la margini, rezerve și cusături și coaseți la 1 cm (3/8 in) lățime. Așezați banda de legare peste margini și însăilați. Coaseți cu un tighel îngust banda de legare de pe față materialului.

Coaseți colțurile gulerului în față cu câteva cusături manuale, astfel încât să se întindă frumos.

Disponerea tiparului

PLIUL MATERIALULUI Material 140 cm 55" 116 - 140

MARGINI FALSE

Tăiați dintr-un strat dublu de material, cu fața orientată către interior.

130 Rochie dddj

la pag. 18

Înălțime 116, 122, 128, 134, 140 cm

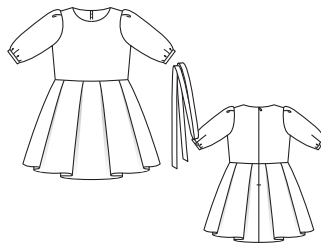

- 3 panoul din față al fustei pe un pliu 1x
 - 4 panoul din spate al fustei 2x
 - 5 mânecă 1x
 - 6 dublură față pe un pliu 1x
 - 7 dublură spate 2x
 - a bandă mânecă 2x
 - b bandă de legare 2x
 - c dublură și mânecă 2x
- Interfațarea** Călcați cu fierul de călcat părțile 6 și 7 (dosul materialului).

Asamblare

Realizați cusăturile laterale și de la umăr din partea superioară a articolului vestimentar. Aranjați rezervele de cusătură și apăsați pentru a fi deschise.

Realizați cusăturile de la umăr ale dublurilor. Apăsați rezervele pentru a fi deschise. Aranjați marginea dublurii interioare.

Așezați pliseurile de pe panourile fustei în direcția săgeții și însăilați. Realizați cusăturile pe lateral. Aranjați rezervele de cusătură și apăsați pentru a fi deschise. Coaseți fusta la partea superioară a rochiei. Potriviiți cusăturile laterale. Aranjați rezervele de cusătură împreună și apăsați în sus.

Introduceți fermoarul invizibil la marginile deschiderii din spate; citiți „Sfatul util” 1 din Glosar. Realizați cusătura centrală din spate de la marginile inferioare la fermoar. Aranjați rezervele și apăsați pentru a fi deschise.

Prindeți cu ace fețele dublurii împreună cu marginea decolteului, privind cusăturile de la umăr. Întoarceți capetele dublurii cu 5 mm (3/16 in) înainte de fermoar și prindeți cu ace. Întoarceți marginile deschiderii din spate cu benzile de fermoar în afară și prindeți-le cu ace în poziție peste dublură, la marginea decolteului; citiți și „Sfatul util” 2 din Glosar. Coaseți de-a lungul marginii decolteului; citiți „Sfatul util” 3 din Glosar. Taiati rezervele pentru guler, prindeți curbele. Coaseți dublura la decolteu până la rezervele de cusătură cât mai aproape de cusătură. Întoarceți dublura către interior, apăsați marginile. Întoarceți către interior capetele din spate ale dublurii și coaseți la benzile de fermoar. Coaseți manual marginea dublurii orientată către interior la rezervele de cusătură ale umerilor.

Taiati mânecile pentru șliturile mânecilor conform marcajelor. Despărțiți marginile tăiate într-o linie dreaptă și coaseți cât mai îngust posibil de o margine longitudinală a benzii de legare. Apăsați banda de legare peste cusătura de imbinare în șlitul mânecii, pliați la o lățime de 7 mm (1/4 in), întoarceți și coaseți pe interior. Prindeți legătura la 45 de grade în partea de sus a șlitului pe interior (ca un mic pliseu). Așezați legătura către interior la marginile din față ale șlitului, însăilați marginea inferioară.

Realizați cusăturile mânecii. Taiati rezervele de cusătură la marginile inferioare ale mânecilor, la lățimea de 7 mm (1/4 in). Aranjați rezervele și apăsați pentru a fi deschise. Încrețiți marginile inferioare ale mânecilor după cum urmează, pentru mărimea 116: 19 cm (7 1/2 in), mărimea 122: 19,5 cm (7 3/4 in), mărimea 128: 20 cm (8 in), mărimea 134: 20,5 cm (8 1/4 in), mărimea 140: 21 cm (8 1/2 in).

Coaseți benzile mânecilor la marginile inferioare ale mânecilor, cu rezervele depășind marginile șlitului cu 1,5 cm (5/8 in). Apăsați rezervele de cusătură pe banda mânecii. Apăsați rezerva de la cealaltă margine lungă a benzii mânecii spre interior. Pliati banda mânecii pe lungime, cu dosul îndreptat către interior. Apăsați marginea pliată. Desfaceți din nou banda mânecii. Pliati banda de la mâneci în jumătate pe pliu apăsat, cu fața orientată către interior. Taiati panglica de satin în 2 bucăți de lungime egală și formați bucle. Modificați mărimea buclelor pentru a se potrivi nasturilor. Coaseți bucle pe capetele din față ale benzilor de mânecă, având fețele îndreptate

Prezentarea generală a tiparului

Linia neagră a tiparului, foaia C
Părțile de tipar de la 1 la 7

- Mărimea 116**
- Mărimea 122**
- Mărimea 128**
- Mărimea 134**
- Mărimea 140**

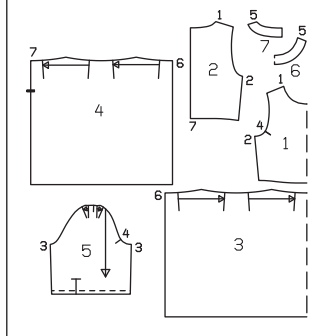

Material și accesorii

Material recomandat: Material pentru rochii.
Material original: Muselina.

Notă: Dacă utilizați materialul nostru original cu o lățime de 135 cm (53 in), veți avea nevoie de mai mult decât este calculat în necesarul de material.

Accesorii: Vilene/Pellon G 785. 1 fermoar invizibil, 40 cm (16 in) lungime și un picioruș presor special. 2 nasturi. Cordon de satin 10 cm (4 in) lungime.

Material necesar

Mărimea	116	122	128	134	140
Lățimea materialului	cm	Material necesar (metri/yarzi)			
Material	140	1,20	1,55	1,55	1,55
	55	1 1/4		1 1/4	

Tăierea bucăților de material

Părțile tiparului pe coală

Trasați părțile de tipar de pe foaia tiparului. Prindeți părțile tiparului de material, așa cum se arată în disponerea tiparului. Marcați părțile de la a la c direct pe material.

Rezerve pentru cusătură și tiv

Cusături și margini 1,5 cm (5/8 in), tiv 4 cm (1 1/4 in). Măsurătorile pentru părțile de la a la c includ rezerve.

Măsurătorile pentru a, b, c

Mărimea	116	122	128	134	140	Lățime pentru toate mărimile (cm/in)
	Lungime (cm/in)					
a	22	22,5	23	23,5	24	3
	8%	8%	9	9%	9 1/2	1 1/2
b	71	71,5	72	73	74	6
	28	28%	28%	28%	29%	2 1/2
c	8					4
	3%					1 1/2

Decuparea

- 1 față pe un pliu 1x
- 2 spate 2x

către dvs. Bucla se află pe banda mânecii. Coaseți peste capetele benzii de la mânecă, prinzând bucla. Întoarceți banda mânecii, însăilați marginea interioară. Coaseți cu tighel banda mânecii, prinzând marginea. Coaseți nasturi la capătul din spate al benzii de mânecă pentru a se potrivi buclilor.

Așezați pliseurile la capetele mânecilor în direcția săgeții și însăilați.

Atașați mânecile.

Disponerea tiparului

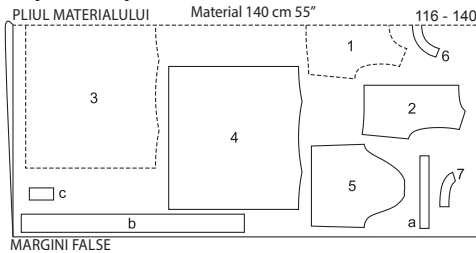

Pliati materialul așa cum se arată în dispunerea tiparului, cu fața orientată către interior.

Aranjați rezerva pentru tiv, apăsați pentru a fi îndreptată către interior și coaseți-le manual.

Pliati bucata benzii de legare în jumătate pe lungime, cu fața orientată către interior. Coaseți de-a lungul marginilor exterioare, lăsând o deschidere de aproximativ 10 cm (4 in) pentru întoarcere. Taiati rezervele, tăiați colturile în unghi. Întoarceți banda de legare și coaseți deschiderea manual. Apăsați.

către interior, întoarceți către interior și însăilați de-a lungul cusăturii de îmbinare. Lucrați pe fața articolului vestimentar pentru a coase banda de legare aproape de cusătura de îmbinare.

Așezați fețele părților volanului din față și în spate împreună, prindeți cu ace și coaseți marginile înguste (= cusături laterale). Aranjați rezervele împreună și apăsați spre o parte. Încrețiți marginea supe-

rioară a volanului pentru a se potrivi cu marginea inferioară a rochiei. Faceți noduri la capetele firului. Distribuți uniform pliseurile.

Însăilați volanul tivului de sus la marginea inferioară a rochiei, potrivit cusăturile laterale. Coaseți. Aranjați rezervele împreună și apăsați spre rochie.

Aranjați rezervele pentru tiv, apăsați către interior și coaseți.

Disponerea tiparului

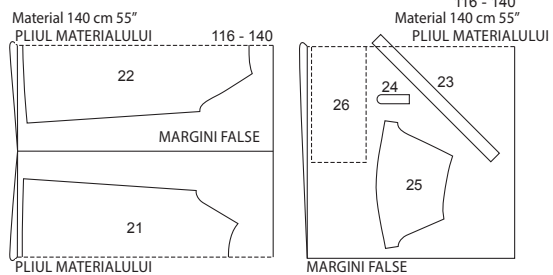

Pliati materialul așa cum se arată în dispunerea tiparului. Fața materialului este îndreptată către interior la un material cu două straturi. Taiati partea 23 ultima dintr-un singur strat de material rămas. Dacă materialul are dungi transversale, potriviți dungile la cusăturile laterale.

131 Rochie dddd

la pag. 21
Înălțime 116, 122, 128, 134, 140 cm



așa cum se arată în dispunerea tiparului.

Rezerve pentru cusătură și tiv

Tiv, tivurile mânecilor, cusături și margini 1,5 cm (5/8 in). Partea de tipar 23 conține deja rezervele.

Decuparea

- 21 față pe un pliu 1x
- 22 spate pe un pliu 1x
- 23 bandă de legare decolteu 1x
- 24 dublură șliț 1x
- 25 mânecă 2x
- 26 volan tiv față și spate pe un pliu 2x

Interfațarea Călcați cu fierul de călcat partea 24 (dosul materialului).

132 Tunică dddd

la pag. 25
Înălțime 116, 122, 128, 134, 140 cm

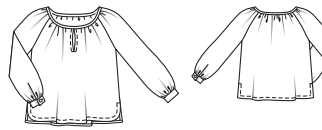

Rezerve pentru cusătură și tiv

Cusături, margini și tiv 1,5 cm (5/8).

Decuparea

- 21 față pe un pliu 1x
- 22 spate pe un pliu 1x
- 23 bandă de legare decolteu 1x
- 24 dublură șliț 1x
- 27 mânecă 2x
- 28 legătură șliț mânecă 2x
- 29 manșetă 2x

Interfațarea Călcați cu fierul de călcat partea 29 (dosul materialului).

Prezentarea generală a tiparului

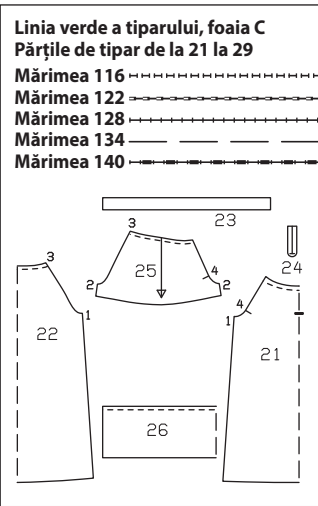

Asamblare

Șliț frontal: Utilizați cusături de însăilare pentru a marca fante în centru față. Întoarceți ambele margini longitudinale ale benzii dublurii spre centru și apăsați. Așezați dublura de pe față peste marcajul șlițului și prindeți cu ace, astfel încât marginile răsucite să se afle deasupra. Coaseți aproape în jurul marcajului, prinzând marginile dublurii întoarse către interior. Crestați între liniile de cusătură. Întoarceți dublura către interior, apăsând marginile șlițului. Întoarceți capătul de jos al dublurii. Coaseți un tighel de 5 mm (3/16 in) lângă marginile șlițului, cosând peste partea inferioară a șlițului.

Realizați cusăturile laterale (cusătura numărul 1). Aranjați rezervele împreună și apăsați spre o parte.

Realizați cusăturile mânecilor (cusătura numărul 2). Aranjați rezervele împreună și apăsați spre o parte.

Coaseți mânecile la părțile din față și din spate (cusătura numărul 3). Aranjați rezervele de cusătură împreună și apăsați spre mâneci.

Aranjați rezervele pentru tivul mânecii, apăsați către interior și coaseți 1,2 cm (1/2 in) lățime.

Pentru a încreți marginea decolteului, coaseți 2 linii strâns distanțate de însăilare la mașină (cea mai lungă setare a cusăturii) de-a lungul marginii. Trageți firele bobinei pentru a încreți după cum urmează, pentru mărimile 116-128: până la 51,5 cm (20 1/4 in), mărimile 134, 140: până la 52,5 cm (20 3/4 in).

Tăiați rezerva de cusătură la marginea decolteului. Însăilați șlițul în centru față în poziție închisă. Coaseți bandă de legare la 1 cm (3/8 in) lățime pe față, împreună cu marginea decolteului, începând și terminând la cusătura din spate a mânecii. Pliati capetele benzilor către interior astfel încât să se lipească unul de celălalt. Așezați banda de legare peste margine

Prezentarea generală a tiparului

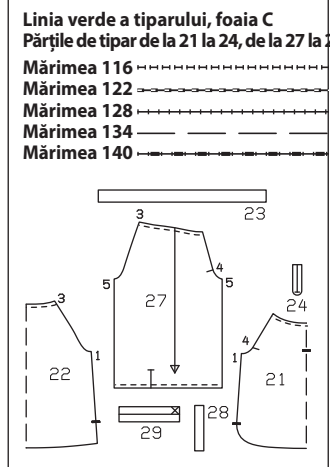

Material și accesorii

Material recomandat: Material pentru bluze.
Material original: Viscoză-mătase artificială.

Material necesar

Mărimile	116	122	128	134	140
Lățimea materialului	cm	in	Material necesar (metri/yarzi)		
Material	140	1,00	1,10		
	55	1	1 1/4		

Accesorii: Vilene/Pellon G 785. 2 nasturi mici.

Tăierea bucăților de material

Părțile tiparului pe coală

Trasați părțile de tipar de pe foaia tiparului. Urmați liniile și detaliile pentru stilul 132. Prindeți părțile tiparului de material, așa cum se arată în dispunerea tiparului.

Material și accesorii

Material recomandat: Material ușor pentru rochii sau bluze.
Material original: Reiat (seersucker).

Material necesar

Mărimile	116	122	128	134	140
Lățimea materialului	cm	in	Material necesar (metri/yarzi)		
Material	140	1,35	1,50		
	55	1 1/2	1 3/4		

Accesorii: Vilene/Pellon G 785.

Tăierea bucăților de material

Părțile tiparului pe coală

Trasați părțile de tipar de pe foaia tiparului. Urmați liniile și detaliile pentru stilul 131. Prindeți părțile tiparului de material,

Asamblare

Șliț frontal: Utilizați cusături de însăilare pentru a marca fante în centru față. Întoarceți ambele margini longitudinale ale benzii dublurii spre centru și apăsați. Așezați dublura de pe față peste marcajul șlițului și prindeți cu ace, astfel încât marginile răsucite să se afle deasupra. Coaseți aproape în jurul marcajului, prinzând marginile dublurii întoarse către interior. Crestați între liniile de cusătură. Întoarceți dublura către interior, apăsând marginile șlițului. Întoarceți capătul de jos al dublurii. Coaseți un tighel de 5 mm (3/16 in) lângă marginile șlițului, cosând peste partea inferioară a șlițului.

Realizați cusăturile laterale (cusătura numărul 1), lăsând șlițul deschis. Aranjați rezervele și apăsați pentru a fi deschise, continuând cu apăsarea rezervelor de la marginile șlițului pentru a fi deschise, până la capăt.

Tăiați șlițurile mânecilor așa cum este marcat. Despărțiți marginile tăiate într-o linie dreaptă și coaseți cât mai îngust posibil de o margine longitudinală a benzii de legare. Apăsați banda de legare peste cusătura de îmbinare în șlițul mânecii, pliați la o lățime de 7 mm (1/4 in), întoarceți și coaseți pe interior de-a lungul cusăturii de îmbinare. Îmbinați banda de legare la 45° pe interior, în partea de sus a șlițului. Așezați legătura către interior la marginile din față ale șlițului, însăilați marginea inferioară.

Pentru a încreți marginea inferioară a mânecii, coaseți 2 linii de însăilare la mașină (cea mai lungă setare a cusăturii) paralel cu marginea. Trageți firele bobinei pentru a se încreți la 11,5 cm (4 1/2 in) pentru toate mărimile.

Realizați cusăturile mânecilor (cusătura numărul 5). Aranjați rezervele împreună și apăsați spre o parte.

Coaseți fețele manșetelor împreună cu

marginea inferioară a mânecii. Apăsați rezervele de cusătură pe manșetă. Pliati manșeta pe lungime, cu fața orientată către interior. Coaseți peste marginile înguste, tăiați rezervele. Întoarceți manșeta și apăsați marginile. Însălați marginile interioare la cusătura de îmbinare. Coaseți cu tighel manșeta, aproape de cusătura de îmbinare. Realizați câte o butoniera pe capetele din față ale manșetelor, conform marcajelor.

Coaseți mănecile la părțile din față și din spate (cusătura numărul 3). Aranjați rezervele de cusătură împreună și apăsați spre măneci.

Pentru a încreți marginea decolteului, coaseți 2 linii strâns distanțate de însăilare la mașină (cea mai lungă setare a cusăturii) de-a lungul marginii. Trageți firele bobinei pentru a încreți după cum urmează, pentru mărimile 116-128: 51,5 cm (20 1/4 in), mărimile 134, 140: 52,5 cm (20 3/4 in)

Tăiați rezerva de cusătură la marginea decolteului. Însălați șlițul în centru față în poziție închisă. Coaseți bandă de legare la 1 cm (3/8 in) lățime pe față, împreună cu marginea decolteului, începând și terminând la cusătura din spate a mânecii. Pliati capetele benzilor către interior astfel încât să se lipească unul de celălalt. Așezați banda de legare peste margine

către interior, întoarceți către interior și însălați de-a lungul cusăturii de îmbinare. Lucrați pe fața articolului vestimentar pentru a coase banda de legare aproape de cusătura de îmbinare.

Apăsați rezervele de la marginile tivului și șlițuri spre interior. Întoarceți rezervele și coaseți, cosând peste partea superioară a șlițurilor.

Disponerea tiparului

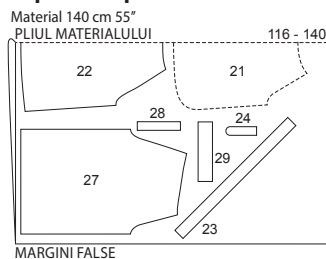

Tăiați dintr-un strat dublu de material, cu fața orientată către interior.

Tăiați dintr-un strat dublu de material, cu fața orientată către interior.

SFAT UTIL

Faceți tiparele mai mari și mai mici

Este ușor cu modelele noastre cu mai multe mărimi!

Chiar dacă oferim mai multe dimensiuni pentru fiecare dintre tipare, este totuși posibil ca tiparul dvs. preferat să fie disponibil pe coala de tipar doar într-o mărime prea mare sau prea mică. Dar nu trebuie să rămâneți fără tiparul preferat! Aici vă arătăm cum să schimbați mărimea unui tipar. Tot ce vă trebuie este un creion ascuțit și un triunghi de desen.

Pe tiparele noastre cu mai multe mărimi, liniile pentru diferite mărimi sunt afișate una lângă alta. Distanțele dintre linii corespund diferențelor de lățime sau lungime dintre diferitele mărimi. Pentru a desena un tipar cu o mărime mai mare sau mai mică, trebuie doar să adăugați o nouă linie de mărime la toate părțile tiparului, depărtate la aceeași distanță ca și pentru mărimile date. Nu „măsurați din ochi” această linie! O riglă, sau de preferință un triunghi de desen, oferă o mai mare acuratețe.

Pentru a măsura distanțele, desenați mai întâi mai multe linii auxiliare, în unghi drept față de liniile pentru mărimile date. În plus, conectați colțurile liniilor pentru mărimile date, de exemplu, la colțul format de marginea gâtului și cusătura umărului sau de marginea subbrațului și cusătura umărului. Aceste linii de legătură trebuie să treacă exact prin punctele de colț ale liniilor noii mărimi (a se vedea imaginea de sus). Marcajele de cusătură, cum ar fi marcajul de la umăr de pe capul mânecii, care nu se află exact unul deasupra celuilalt sau unul lângă celălalt pe liniile diferitelor mărimi, trebuie conectate printr-o linie auxiliară. În punctul în care această linie auxiliară traversează linia

noii mărimi, puteți trasa apoi marcajul cusăturii pentru noua mărime (a se vedea imaginea de sus).

Vă rugăm să rețineți: Conform tabelului de mărimi, treptele dintre lățimile date pentru mărimile 36 și 46 au 4 cm (1⁵/₈ in), în timp ce cele dintre lățimile date pentru mărimile de la 46 la 52 au 6 cm (2³/₈ in). Dacă doriți să adăugați o mărime mai mică (42) unui tipar care este dat pentru mărimile de la 44 la 52, ar trebui, prin urmare, să trasați liniile pentru mărimea 42 și liniile auxiliare la colțuri, doar pe baza liniilor de mărime sau a diferentelor dintre liniile pentru mărimile 44 și 46.

Nu trebuie să modificați mărimea unui model cu mai mult de două numere. Cu modificări de mărime mai mari, nu mai poate fi garantată o potrivire generoasă.

SFAT UTIL

Călcarea

„Bine călcat este pe jumătate cusut.” Această veche zicală a croitorului este valabilă și astăzi. Călcarea corectă este la fel de importantă ca și coaserea corectă. Ca regulă generală, cu cât materialul este mai delicat, cu atât trebuie călcat cu mai multă grijă. Vă rugăm să luați în considerare următoarele când călcați materialul.

Dacă este posibil, călcați numai de pe dos. Dacă trebuie să călcați de pe față, utilizați o lavetă de călcat.

Temperatura de călcare depinde de material. Bumbacul și inul pot fi călcați la temperaturi foarte ridicate. Pentru mătase și lână, setați fierul de călcat la o valoare moderată. Fibrele sintetice precum nailonul sunt foarte sensibile la căldură și trebuie călcați cu un fier de călcat cald. Când coaseți amestecuri, temperatura fierului de călcat depinde de fibra mai sensibilă.

Călcați întregul material de pe dos înainte de a-l tăia. De asemenea, vă recomandăm să spălați materialele din bumbac înainte de a le tăia.

Pentru siguranță sporită, călcați mai întâi un rest de material sau un colț înainte de a călca materialul în întregime. Observați modul în care materialul reacționează la umiditate.

Inul, bumbacul, lână și unele amestecuri au nevoie de abur pentru a le întinde. Călcați aceste materiale cu abur sau sub o lavetă umedă (nu udă). Continuați călcarea până când materialul și laveta sunt uscate. Unele materiale pot face „bule” sau „cute” dacă rămâne umezeală în material.

Materialele cu suprafață texturată trebuie călcați pe o suprafață căptușită, doar cu o ușoară presiune, pentru a preveni aplatizarea suprafeței texturate a materialului.

Mătasea viscoza-mătasea artificială și acetatul trebuie călcați cu un fier de călcat uscat sau cu foarte puțin abur. Nu călcați niciodată aceste materiale sub o lavetă umedă, deoarece acest lucru ar putea cauza urme de apă.

Șifonul se cutează când vine în contact cu apa și trebuie doar călcat uscat.

În timpul coaserii, ar trebui să călcați după fiecare pas de asamblare. De exemplu, călcați pensele înainte de a uni cusăturile laterale. Călcați cusăturile înainte de a coase tivul. Călcați marginea gâtului înainte de a realiza tighelul.

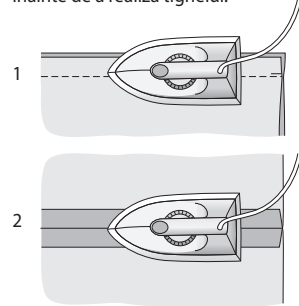

Pentru rezultate optime, călcați mai întâi cusătura (1), apoi marginile de cusătură deschise (2) sau în lateral.

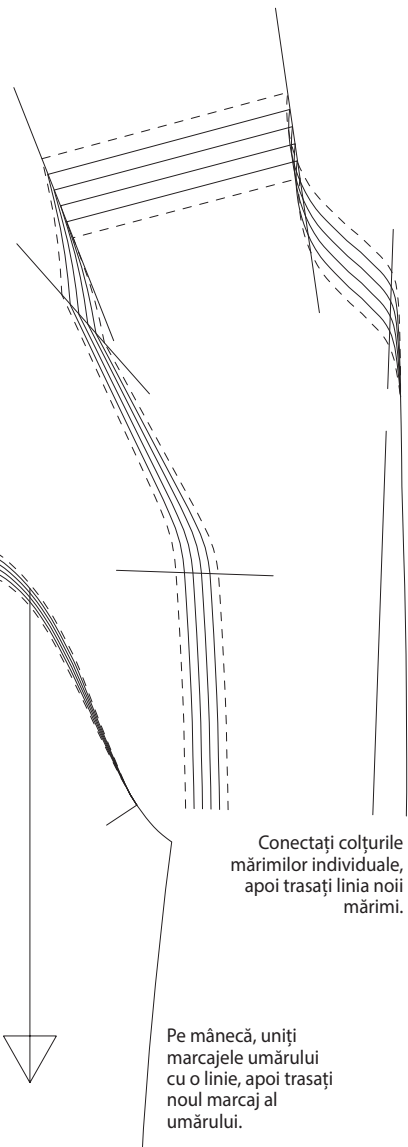

SFAT UTIL

Fermoare invizibile 1

Aceste fermoare speciale vin în diferite lungimi. Fermoarul trebuie să fie cu cel puțin 2 cm (3/4 in) mai lung decât șlițul. Este cusut în poziție înainte de finalizarea cusăturii de sub șliț. Pentru a coase acest tip de fermoar este necesar un picioruș presor special.

Coaserea fermoarului în poziție:

Deschideți fermoarul și împingeți bobina înapoi cu unghia degetului mare, pentru a dezvălui marcajul cusăturii dintre bandă și bobină. Așezați fermoarul deschis cu fața în jos pe fața materialului unei margini de șliț. Pentru a coase fermoarul exact de-a lungul liniei de cusătură marcate, trebuie mai întâi să calculați distanța dintre marginea benzii și marginea materialului, după cum urmează: lățimea rezervei de cusătură minus 1 cm (3/8 in) lățimea benzii = distanța de la marginea materialului. Aceasta va produce o valoare de 5 mm (3/16 in) dacă lățimea rezervei de cusătură este de 1,5 cm (5/8 in). Prindeți cu ace ca-

pătul de sus al benzii cu fermoar în poziție, distanța calculată de la marginea materialului. Capătul de jos al fermoarului se va extinde dincolo de capătul marcat al șlițului. Așezați piciorușul presor pe fermoar, astfel încât bobina să fie în creștătura din dreapta acului (1). Coaseți fermoarul în poziție, de sus până la capătul marcat al șlițului. Închideți fermoarul. Așezați cealaltă bandă de fermoar cu fața în jos pe marginea opusă a șlițului și prindeți-o cu ace în partea de sus. Deschideți din nou fermoarul. Așezați piciorușul presor pe capătul de sus al fermoarului, astfel încât bobina să fie în creștătura din stânga acului (2). Coaseți fermoarul în poziție, de sus până la capătul șlițului. Închideți fermoarul.

Acum realizați cusătura sub fermoar, de jos în sus. Direcționați capătul de jos liber al fermoarului, peste rezerva de cusătură, pentru a nu vă deranja. Coaseți cât mai aproape de ultimele ochiuri ale cusăturilor de fermoar. Tăiați fermoarul în exces și legați capătul cu un rest de

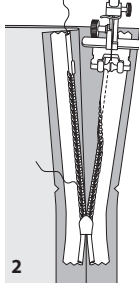
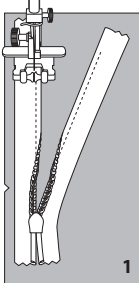

material.

SFAT UTIL

Realizarea unei cusături pe dedesubt a unei dubluri 3

Pe marginile care sunt acoperite cu o dublură, o bandă de dublură, o căptușeală sau o parte de buzunar și care nu sunt cuse mai târziu cu tighel, este o idee bună să realizați o cusătură pe dedesubt la dublură, banda dublurii sau căptușeală. Acest lucru asigură că astfel margini rămân aranjate și drepte după spălare și previn ca dublura, banda dublurii sau căptușeala să se vadă pe exteriorul îmbrăcămintei. Pentru a realiza cusătura pe dedesubt, apăsați dublura, banda dublurii sau căptușeala peste rezerve, după ce le-ați tăiat. Lucrând din partea exterioară, coaseți dublura, banda dublurii sau căptușeala la rezerve, aproape de cusătura de atașare. Această cusătură va fi mai târziu vizibilă numai pe interiorul articolului vestimentar finisat.

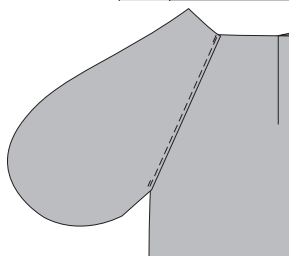
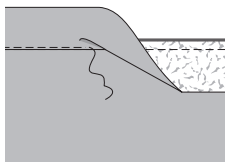
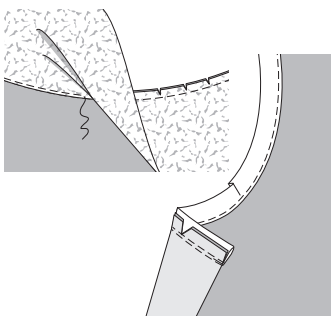

SFAT:

Dacă sunt introduse ace drepte în material în unghi drept față de linia de cusătură, puteți coase cu atenție peste ele și nu trebuie să vă faceți griji că rupeți acul mașinii.

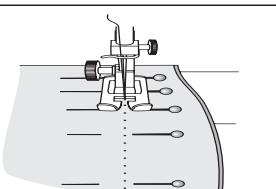

SFAT UTIL

Dublură/betelie/căptușeală - Fermoare invizibile 2

Prindeți cu ace betelia / dublura / căptușeala interioară la margine, cu fața orientată spre dvs. Întoarceți capetele din betelia / dublura / căptușeala interioară la deschiderea fermoarului 5 mm (3/16 in) înainte de deschiderea marginii; prindeți cu ace la margine (fig. 1).

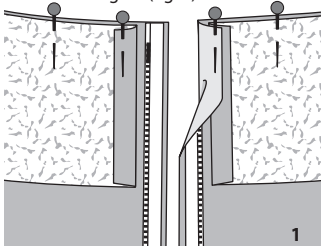

Așezați rezervele la marginile de deschidere ale articolului vestimentar (îmbrăcăminte pentru partea superioară a corpului, rochie, fustă, pantaloni) și fixați la margine peste dublură / betelia interioară / căptușeală. Coaseți de-a lungul marginii (fig. 2).

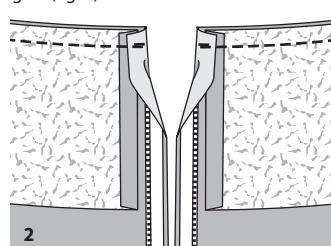

SFAT UTIL

Finisați marginile cu o cusătură densă în zig-zag

Calcați marginea materialului pe dos. Lucrând de pe fața materialului, coaseți de-a lungul marginii pliului cu cusături mici, apropiate, în zig-zag. Apoi tăiați cu atenție rezerva aproape de cusătură.

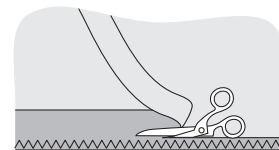

SFAT UTIL

Șliț de mers cu căptușeală

Tăiați dublura șlițului din panoul din stânga spate al fusteii la 1,5 cm (5/8 in) înainte de linia marcată „LEFT EDGE” (MARGINEA DIN STÂNGA). Întăriți tăieturile șlițului (pe ambele panouri ale fusteii) cu căptușeală.

Realizați cusătura centrală din spate de la marginile superioare la marcajul șlițului. Apăsați rezervele de cusătură despărțite, apăsați șlițul din stânga cu fața spre interior la linia „Left turn” (Întoarcere la stânga). Așezați întărirea de pe dedesubt din dreapta peste partea din stânga spate și apăsați rezerva de cusătură a părții din dreapta spate dedesubt, formând un con pe măsură ce mergeți deasupra șlițului pentru a evita tăierea sa. Întoarceți dublura întăriturii de pe dedesubt către interior pe linia de pliere și apăsați. Prindeți cu tighel partea din stânga spate de deasupra șlițului într-un unghi așa

cum este marcat, prinzând întărirea de pe dedesubt.

18 căptușeală cusută

Așezați din nou dublurile plate la tiv. Întoarceți rezerva pentru tiv către interior și coaseți lejer manual. Așezați din nou rezervele la marginile de deschidere spre interior, coaseți la rezerva de deschidere. Tiviți căptușeala, astfel încât să fie cu aproximativ 2 cm (3/4 in) mai scurtă decât fusta. Prindeți cu ace căptușeala la capătul șlițului. La șliț coaseți căptușeala la marginea interioară a dublurii întăriturii de pe dedesubt.

Tăiați cealaltă margine de căptușeală la 1 cm în fața marginii inferioare pliate, tăiați transversal în partea de sus, la 1 cm sub marcajul șlițului, tăiați în colț la un unghi de aprox. 1 cm.

Întoarceți căptușeala către interior și coaseți pe marginile interioare ale dublurii șlițului și peste partea superioară a întăriturii de pe dedesubt.

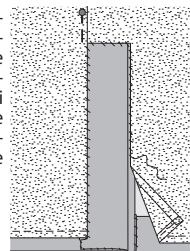
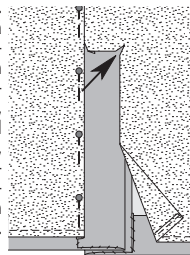
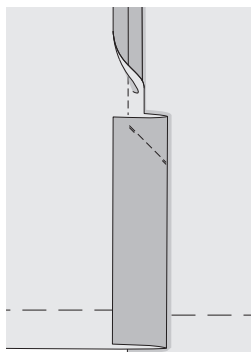

Lungirea sau scurtarea unui model

Deși calculăm modelele pentru mai multe mărimi, s-ar putea să vă placă un model și să descoperiți că modelul nu include mărimea dvs. Nicio problemă! Urmați exemplele de mai jos dacă trebuie să prelungiți un model pentru jumătate de mărime/femei petite la o mărime standard sau o mărime standard la o mărime pentru o persoană înaltă. Puteți utiliza această metodă și pentru a scurta un model pentru o persoană înaltă la o mărime standard sau o mărime standard la o jumătate de mărime/pestru femei petite. Rețineți, măsurarea bustului/șoldului trebuie să corespundă mărimii date pentru a asigura o potrivire perfectă.

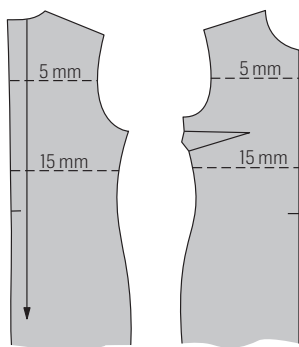

Marcați liniile pentru modificări ale părților de tipar

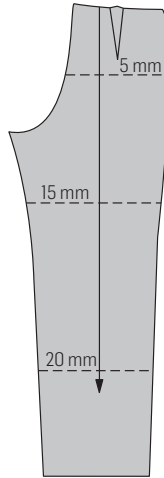
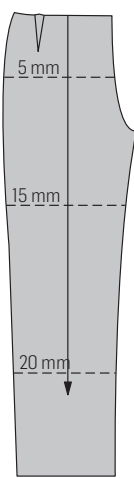
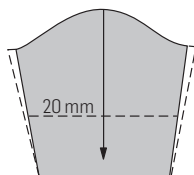
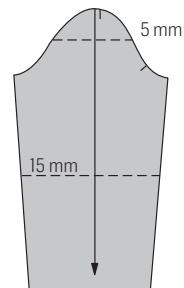

...și scurtarea exactă

Marcați o a doua linie deasupra liniei de modificare, distanțată de această linie cu valoarea cu care partea de tipar trebuie să fie scurtată aici. Apoi îndoiți partea de tipar astfel încât ambele linii să se întâlnească (a se vedea mai jos).

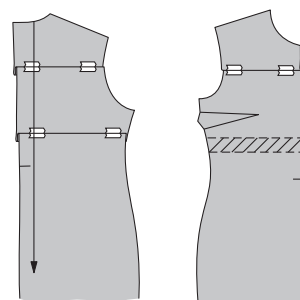

Ce ar trebui să știți...

Dacă înălțimea dvs. este de 160 cm, 168 cm sau 176 cm (5 ft. 3 in., 5 ft. 6 in. sau 5 ft. 9 in.) și lungimile individuale corespund cu cele indicate în tabelele de mărimi Burda corespunzătoare, puteți ajusta părțile de tipar la liniile de reglare cu numărul de milimetri indicat în figurile de mai sus.

Dacă aveți o înălțime mai mică sau mai mare decât înălțimea afișată în tabelele de mărimi, va trebui să calculați singuri diferența. Regula generală pentru corsete sau topuri este: Adăugați sau scădeți $\frac{1}{3}$ din diferența de la jumătatea distanței până la subraț și adăugați sau scădeți $\frac{2}{3}$ din diferența dintre marginea inferioară a subrațului și talie.

Lungiți sau scurtați pantalonii cu 1 cm ($\frac{3}{8}$ in.) la linia orizontală superioară. Lungimea cracului pantalonului este prelungită sau scurtată cu $\frac{1}{2}$ diferența de deasupra și sub genunchi.

Figurile de mai sus arată unde trebuie marcate liniile de modificare (linii punctate). Important: Liniile trebuie întotdeauna marcate într-un unghi drept față de urzeala materialului, altfel părțile de tipar vor fi dezechilibrate.

Pentru a potrivi mâneca la subraț, capul mânecii trebuie modificat în consecință. Măncile cu capete superficiale ale mânecilor sunt introduse sau lărgite la cu-

sături, iar diferența este conică spre marginea inferioară.

Adăugarea de lungime...

Tăiați partea de tipar pe linia de modificare marcată. Lipiți o bandă de hârtie sub o margine. Marcați o linie de așezare pe banda de hârtie, paralelă cu această margine și distanțată de această margine cu distanța cu care partea trebuie

prelungită pe această linie. Lipiți secțiunea rămasă a părții tiparului pe banda de hârtie, de-a lungul liniei marcate. Adăugați lungime suplimentară la celelalte linii de modificare în același mod. **Important:** Pentru a preveni mișcarea laterală a părților, marcați linia urzelii pe banda de hârtie. Liniile urzelii trebuie să se alinieze atunci când lipiți părțile împreună (a se vedea mai jos).

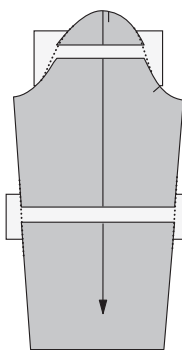
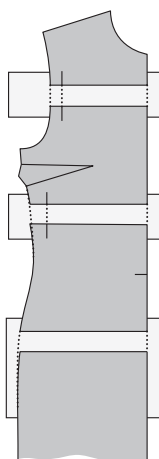
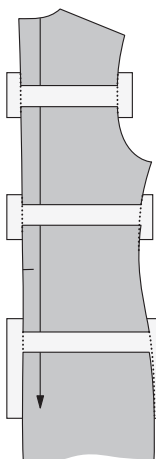

Alte câteva sfaturi înainte de a începe...

Țineți părțile de tipar de pe coală pe corpul dvs., în fața unei oglinzi. Veți vedea unde trebuie modificate părțile. Așezați părțile de tipar împreună ca în articolul vestimentar finit când marcați liniile de modificare. Pentru a preveni mișcarea laterală a părților la alungire, marcați o linie verticală la fiecare linie de modificare.

Dacă modelul are pense verticale la bust, așezați aceste pense închise înainte de a marca liniile de modificare.

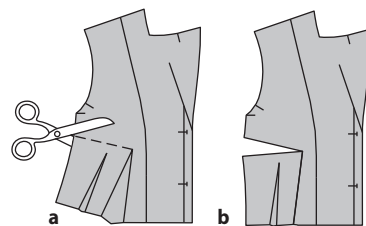

Pentru aceasta, tăiați partea de tipar pe coală de la marginea cusăturii laterale până la punctul pensei (a). Așezați pensa închisă (b). Lipiți marginile tăiate din nou împreună după ce partea de tipar a fost prelungită sau scurtată.

Pentru a afla care-i care, comparați dimensiunile

Mărimile standard corespund la	34	36	38	40	42	44	46	48	50
mărimile pentru femei scunde/petite,	17	18	19	20	21	22	23	24	25
mărimile pentru persoane înalte	68	72	76	80	84	88	92	96	100

Diferența dintre aceste categorii de mărimi este doar înălțimea. Celelalte măsurători ale corpului sunt aceleași. Mărimile standard se bazează pe o înălțime de 168 cm (5 ft. 6 in.), mărimile la jumătate/pestru femei petite se bazează pe o înălțime de 160 cm (5 ft. 3 in.), iar mărimile pentru persoane înalte se bazează pe o înălțime de 176 cm (5 ft. 9 in.).