

INFORMAȚII SUPLIMENTARE ȘI SFATURI PENTRU CUSUT

FOAIE DE TIPAR

Foile de tipar A – D sunt capsate în revistă.

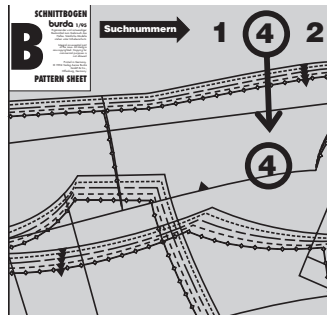

Contururile pentru mărime, culoarea (roșu, albastru, verde sau negru), numerele părților tiparului și foaia de tipar (A – D) sunt imprimate cu **prezentarea generală a tiparului** în instrucțiunile de cusut pentru fiecare model.

Numerele părților tiparului se află la marginea foii de tipar, în culoarea aferentă tiparului.

TRASAREA PĂRȚILOR DE TIPAR

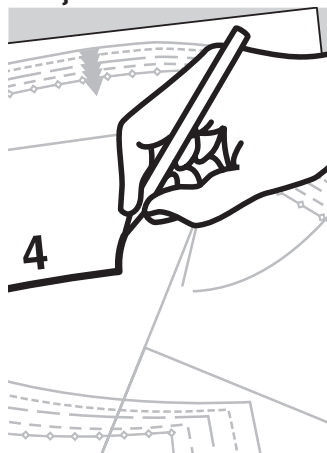

Trasați părțile tiparului pe hârtie satinată sau așezați hârtie de transfer galbenă și o coală mare de hârtie sub foaia de tipar și apoi trasați peste contururile părților tiparului cu un ac de tricotate cu vârf bont.

De asemenea, transferați toate marcasele și numerele de cusătură pe părțile tiparului de pe coală. Comparați părțile trase ale tiparului cu desenul din instrucțiuni.



TIPAR PE COALĂ

Legenda simbolurilor

Linia de îmbinare

Părțile mari ale tiparului care nu pot fi extinse în linie dreaptă, sunt desenate pe foaia de tipar în două bucăți. Aceste părți trebuie lipite între ele după ce au fost trasate. O linie dublă indică linia de îmbinare. Există și simboluri (triunghiuri mici) care trebuie potrivite.

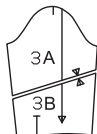

Numerele de cusătură

arată unde trebuie cusute părțile împreună. Potrivii aceleași numere de cusătură.

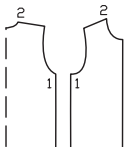

Marcasele pentru subraț

sunt mici creștături pe mânecă și pe marginea din față a subrațului. Acestea trebuie să se întâlnească atunci când mâneca este atașată.

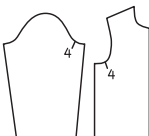

Marcasele de cusătură

se găsesc pe cusăturile lungi. Potrivii simbolurile mici între ele.

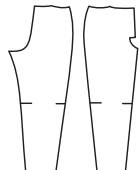

Marcajul șlițului

Acest marcaj indică începutul/sfârșitul unui șliț, de exemplu, la șlițuri laterale, deschideri pentru buzunare sau la șlițuri pentru fermoar.

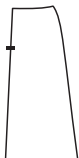

Simbolul pliseului

Îndoii pliseul în direcția săgeții.

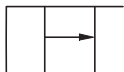

Următoarele simboluri vor fi găsite numai în prezentarea generală a tiparului. Cuvintele sunt scrise pe foaia de tipar.



Picioruș presor

este simbolul pentru cusături și linii de tighel.



Foarfecile

indică margini sau linii de tăiat sau creat



Poziția bridei

pentru butoniere, nasturi, găici



DECUPAREA

Material necesar

Materialul necesar se bazează pe materialul pe care l-am utilizat pentru modelele noastre originale. Aceste cantități se vor schimba dacă utilizați un material de o lățime diferită. Modelul materialului determină dacă toate părțile trebuie tăiate în aceeași direcție sau dacă unele pot fi inversate.

Dispunerea tiparului

Dispunerea tiparului arată cum să amplasați în mod optim părțile tiparului pe materialul nostru original. Pliati materialul dublu, cu fața îndreptată către interior.

Când tăiați dintr-un singur strat de material, fața trebuie să fie orientată în sus.

Părțile de tipar care sunt prezentate pe dispunere cu contururi întrerupte trebuie atașate pe material cu fața în jos (anume, fața imprimată în jos).

Zonele umbrite cu gri arată ce părți urmează să fie interfațate.

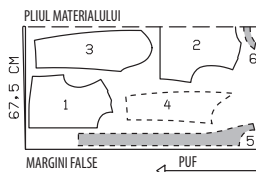

Rezerve pentru cusătură și tiv:

nu sunt incluse în modelele de cusut Burda Style. Adăugați 1–2 cm (3/8 – 3/4 in) pentru cusături și 2–5 cm (3/4 – 2 in) pentru tiv.

Linii de marcare

Transferați liniile părților tiparului pe dosul materialului folosind hârtia de transfer pentru croitorie Burda Style.

Însălați manual de-a lungul liniilor (de exemplu, pentru buzunare sau partea din centru-față) pentru a le face vizibile pe fața materialului.

Direcția pufului

Unele materiale au puf, de exemplu, catifea, catifea cord sau velur. Fibrele plușate ale materialului sunt îndreptate într-o anumită direcție.

Determinați direcția pufului trecând mâna peste material: în direcția pufului fibrele se vor culca, iar în direcție opusă, fibrele se vor ridica.

Părțile de tipar tăiate din material cu puf trebuie să se afle toate în aceeași direcție. Direcția pufului este indicată pe dispunerea tiparului.

Imprimeuri direcționale

Dacă materialul are un imprimat direcțional, părțile tiparului trebuie să fie toate prinse cu ace pe material, astfel încât marginile inferioare să se afle în aceeași direcție. Când lucrați cu carouri, dungi dispuse pe lățime sau un imprimat pe lățime, asigurați-vă că liniile tiparului se potrivesc la cusăturile verticale.

Interfațarea (Vilene/Pellon)

Interfațarea se poate realiza cu fibre sintetice sau naturale. Există mai multe tipuri de interfațare disponibile, pentru a se potrivi cu o varietate de materiale.

Interfațarea conferă volum părților care trebuie să-și păstreze forma.

Instrucțiunile de cusut specifică interfațarea necesară.

TERMENI DE CUSUT

Linia urzelii

Linia urzelii este direcția longitudinală a țesăturii. Cuvintele „linia urzelii” sunt imprimate de-a lungul unei linii drepte sau a unei margini, ori sunt marcate cu o săgeată pe partea tiparului pe coală. Când așezați părțile tiparului pe material, linia urzelii sau săgeata trebuie să fie paralelă cu marginea false ale materialului.

Pliul materialului

Marginea pliată a unui strat dublu de material se numește pliul materialului. Marginea dreaptă a unei părți de tipar care ar trebui să se afle pe această margine pliată este marcată (a se vedea linia întreruptă de pe dispunerea pentru decupare). La decuparea bucăților de material, această margine nu necesită o rezervă de cusătură, deoarece nu există nicio cusătură aici.

Aranjarea unei margini

Cusătură în zig-zag de-a lungul marginii rezervei de cusătură pentru a preveni franjurarea marginii. Testați mai întâi cusătura pe un rest pentru a verifica lungimea și lățimea cusăturii. În mod alternativ, marginea materialului poate fi finisată prin surfilare (cu o mașină de cusut overlock).

Tăiere

Marginile rezervelor de cusătură care sunt așezate împreună sunt tăiate aproape de cusătură. Acest lucru reduce volumul rezervelor de pe o margine vizibilă pe față (de exemplu, la buzunare sau guler) și evită ca rezervele să arate ca o umflătură pe fața materialului.

Dublura

este o bucată de material folosită pentru finisarea marginilor și deschiderilor. Este tăiată în aceeași formă ca și marginea de finisat. Acesta este motivul pentru care, de obicei, nu există o parte de tipar pentru dublura. În schimb, este desenată pe partea de tipar pentru față, de exemplu, și trebuie trasată de acolo.

Însălăre / cusătură / tighel

A însăila înseamnă a coase manual cu ochiuri lungi. A coase înseamnă a folosi o mașină de cusut. Tighel înseamnă cusătura la mașină pe fața materialului, de-a lungul unei cusături sau al unei margini. Tighelul pot fi doar decorativ sau poate servi la fixarea rezervelor de cusătură.

Slăbire / fronsu (încrețire)

A slăbi înseamnă a potrivi o linie de cusătură mai lungă cu o linie de cusătură mai scurtă atunci când le coaseți împreună (pentru modelare).

A încreți înseamnă a scurta o bucată de material de-a lungul unei linii de cusătură. Pentru aceasta, însălați la mașină de-a lungul marginii mai lungi, apoi țineți firele bobinei și încrețiiți materialul de-a lungul firelor, la lungimea dorită.

Fața și dosul materialului

Fața unui material este partea „mai bună”. Culoarea de pe față sunt mai strălucitoare. Această parte va fi pe exteriorul articolului vestimentar. Dosul este mai estompat și va fi în interior.

Fete împreună/față în față

Așezarea unei bucăți de material pe alta, cu fața uneia orientată către fața celeilalte. Dosul va fi pe exterior.

A întoarce pe față

Înseamnă a coase două bucăți de material împreună și apoi a le întoarce cu fața în exterior, astfel încât rezervele de cusătură să fie incluse. Cusătura se află de-a lungul marginii și poate fi un tighel.

TOATE MODELELE DINTR-O PRIVIRE

Ghidul nostru pentru evaluările Burda

Rapid și ușor, excelent pentru începători
Ușor de cusut, dar consumă mai mult timp

Dificultate intermediară, pentru croitori avansați
Dificil, detaliat și consumator de timp – pentru profesioniști

Topuri

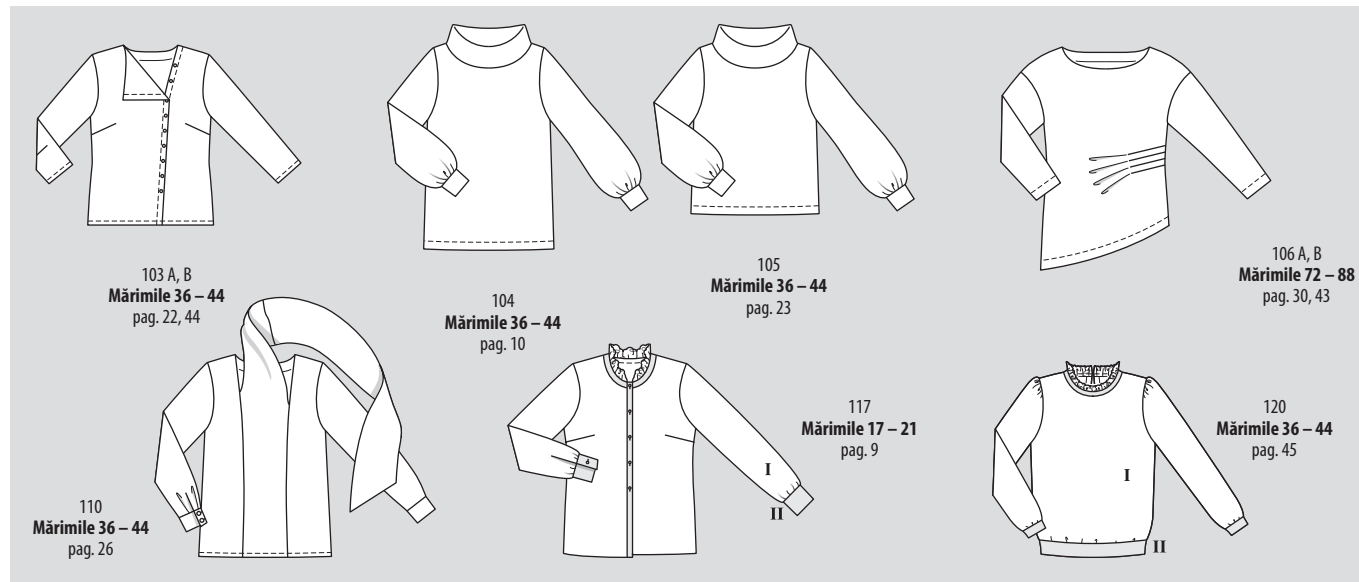

Paltoane și jachete

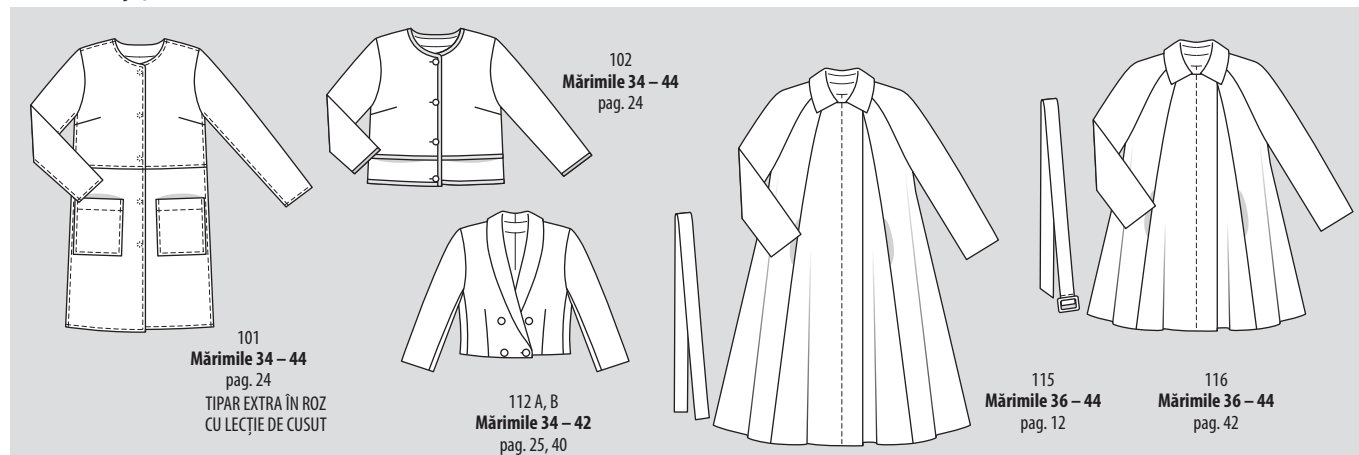

Pantaloni și fuste

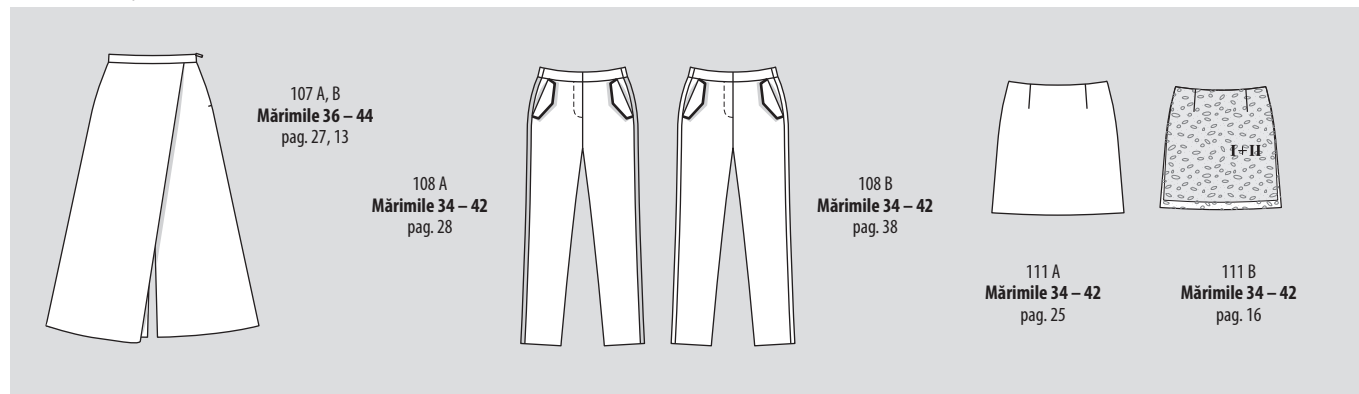

Model de designer

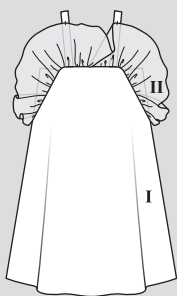

121
Mărimile 36 – 44
pag. 36

Rochii

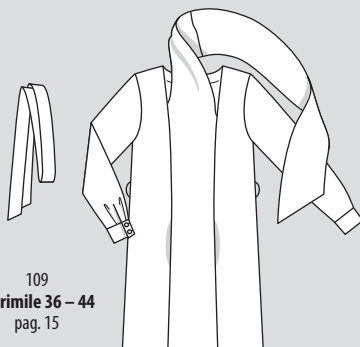

109
Mărimile 36 – 44
pag. 15

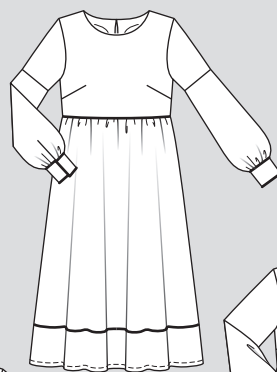

118
Mărimile 34 – 42
pag. 14
CU LECȚIE DE CUSUT



113
Mărimile 36 – 44
pag. 29

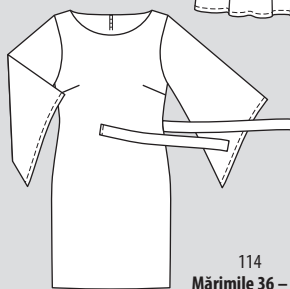

114
Mărimile 36 – 44
pag. 11



119
Mărimile 34 – 42
pag. 41

Modă pentru persoane plinuțe, mărimile 44 – 52

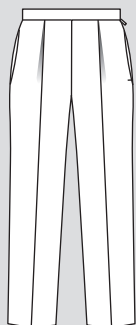

122
Mărimile 44 – 52
pag. 56

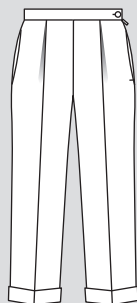

123
Mărimile 44 – 52
pag. 59

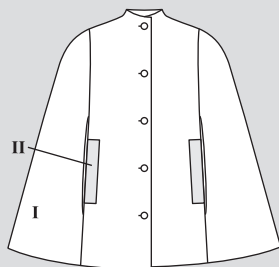

124
Mărimile 44 – 52
pag. 54

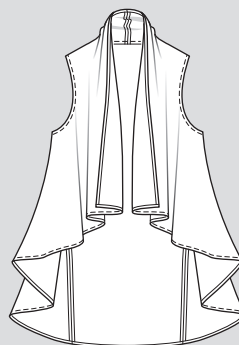

125
Mărimile 44 – 52
pag. 58

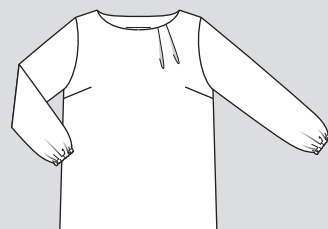

126
Mărimile 44 – 52
pag. 61

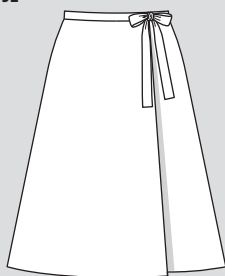

128
Mărimile 44 – 52
pag. 60



127
Mărimile 44 – 52
pag. 55

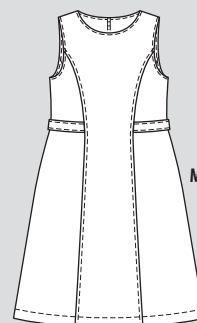

129
Mărimile 44 – 52
pag. 57

Modă pentru copii



130
Mărimile 98 – 122
pag. 61



131
Mărimile 98 – 122
pag. 59



132
Mărimile 98 – 122
pag. 60



133
Mărimile 98 – 122
pag. 61

MĂSURAREA

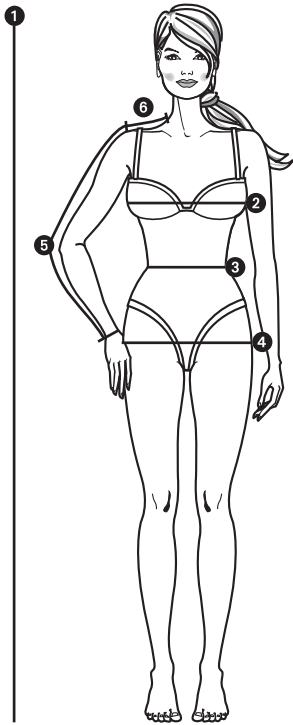

Măsurătorile exacte sunt necesare pentru o potrivire perfectă. Măsurăți direct pe corp, purtând doar lenjerie intimă. Aplicați un metru de croitorie ferm în jurul taliei și fixați capetele împreună.

1 HEIGHT

în poziție dreaptă, de la creștet până la tălpi

2 BUST

în partea cea mai plină a bustului

3 WAIST

treceți metrul peste talie

4 HIPS

în jurul celei mai pline părți

5 LUNGIMEA BRAȚULUI

cu brațul ușor îndoit, de la punctul umărului, peste cot, până la încheietura mâinii

6 UMĂR

de la baza gâtului până la punctul umărului

TABELE DE MĂRIMI BURDA

Comparați măsurătorile dvs. cu cele din tabelul de mărimi Burda Style.

Alegeți mărimea care se apropie cel mai mult de măsurătorile dvs.

Regulă generală:

Alegeți tipare pentru bluze, rochii, sacouri și paltoane în funcție de măsurătoarea bustului. Alegeți tipare pentru fuste și pantaloni în funcție de măsurătoarea șoldului.

Modificați tiparul, dacă este necesar, în funcție de numărul de cm cu care diferă dimensiunile dvs.

Măsurătorile sunt prezentate în tabele în centimetri și în inci.

MĂRIMI PENTRU FETE, în funcție de înălțime, în cm

Mărimă Burda Mărimă SUA	cm	122 7	128 8	134 9	140 10	146 11	152 12	158 13	164 14	170 15	176 16
Piept	cm	62	64	66	68	72	76	80	84	88	92
	in	241	253	26	267	283	30	311	33	341	363
Talie	cm	57	58	59	61	63	65	67	69	71	73
	in	221	227	233	24	247	251	261	273	28	287
Șold	cm	67	69	72	74	78	82	86	90	94	98
	in	261	273	283	293	307	323	337	351	37	381
Lungimea brațului	cm	43	46	48	51	53	55	57	59	61	63
	in	17	185	19	20	207	217	221	233	24	247

MĂRIMI PENTRU BĂIEȚI, în funcție de înălțime, în cm

Mărimă Burda Mărimă SUA	cm	122 7	128 8	134 9	140 10	146 11	152 12	158 13	164 14	170 15	176 16
Piept	cm	63	66	69	72	75	78	81	84	87	90
	in	247	26	273	283	291	307	32	33	343	351
Talie	cm	57	60	62	65	67	70	72	75	77	79
	in	221	231	241	251	261	271	283	291	303	315
Șold	cm	67	70	73	76	79	82	85	88	91	94
	in	261	271	287	30	315	323	331	341	357	37
Lungimea brațului	cm	43	46	48	51	53	55	57	59	61	63
	in	17	185	19	205	207	211	221	233	24	247

MĂRIMI FEMEI (înălțime 168 cm / 5 ft. 6 in) Bandă 6

Mărimă Burda Mărimă Regatul Unit Mărimă SUA	34 8	36 10	38 12	40 14	42 16	44 18	46 20	48 22	50 24	52 26
	2/4	4/6	8	10	12	14	16	18	20/22	24
Înălțime	cm	168	168	168	168	168	168	168	168	168
	in	5'6"	5'6"	5'6"	5'6"	5'6"	5'6"	5'6"	5'6"	5'6"
Bust	cm	80	84	88	92	96	100	104	110	116
	in	311	33	341	363	377	393	41	433	457
Talie	cm	62	66	70	74	78	82	86	92	98
	in	241	26	271	293	307	323	337	363	381
Șold	cm	86	90	94	98	102	106	110	116	122
	in	337	351	37	381	403	417	433	457	48
Lungimea brațului	cm	59	59	60	60	61	61	61	61	62
	in	233	233	231	231	24	24	24	24	241
Lățimea umerilor	cm	12	12	12	13	13	13	13	14	14
	in	47	47	47	55	55	55	55	51	51

MĂRIMI PE JUMĂTATE, PENTRU FEMEI PETITE/SCUNDE (înălțime 160 cm / 5 ft. 3 in) Bandă 3

Cu excepția înălțimii, aceste mărimi corespund mării standard pentru femei.

Mărimă Burda Mărimă Regatul Unit Mărimă SUA	17 81	18 10	19 121	20 141	21 161	22 181	23 201	24 221	25 241	26 261
	4P	6/8P	8	8/10P	12P	14P	16P	18P	20P	24P
Înălțime	cm	160	160	160	160	160	160	160	160	160
	in	5'3"	5'3"	5'3"	5'3"	5'3"	5'3"	5'3"	5'3"	5'3"
Bust	cm	80	84	88	92	96	100	104	110	116
	in	311	33	341	363	377	393	41	433	457
Talie	cm	62	66	70	74	78	82	86	92	98
	in	241	26	271	293	307	323	337	363	381
Șold	cm	86	90	94	98	102	106	110	116	122
	in	337	351	37	381	403	417	433	457	48
Lungimea brațului	cm	57	57	58	58	58	59	59	59	60
	in	221	221	227	227	227	233	233	233	231
Lățimea umerilor	cm	12	12	12	13	13	13	13	14	14
	in	47	47	47	55	55	55	55	51	51

MĂRIMI FEMEI ÎNALTE (înălțime 176 cm / 5 ft. 9 in) Bandă 9

Cu excepția înălțimii, aceste mărimi corespund mării standard pentru femei.

Mărimă Burda Mărimă Regatul Unit Mărimă SUA	68 8	72 10	76 12	80 14	84 16	88 18	92 20	96 22	100 24
	2/4	4/6	8	10	12	14	16	18	20/22
Înălțime	cm	176	176	176	176	176	176	176	176
	in	5'9"	5'9"	5'9"	5'9"	5'9"	5'9"	5'9"	5'9"
Bust	cm	80	84	88	92	96	100	104	110
	in	311	33	341	363	377	393	41	433
Talie	cm	62	66	70	74	78	82	86	92
	in	241	26	271	293	307	323	337	363
Șold	cm	86	90	94	98	102	106	110	116
	in	337	351	37	381	403	417	433	457
Lungimea brațului	cm	61	61	62	62	62	63	63	63
	in	24	24	241	241	241	247	247	247
Lățimea umerilor	cm	12	12	12	13	13	13	13	14
	in	47	47	47	55	55	55	55	51

MĂRIMI STANDARD PENTRU BĂRBAȚI

Mărimă Burda Mărimă SUA	44 34	46 36	48 38	50 40	52 42	54 44	56 46	58 48	60 50
Înălțime	cm	168	171	174	177	180	182	184	186
	in	663	673	681	697	707	711	721	733
Piept	cm	88	92	96	100	104	108	112	116
	in	341	363	377	393	41	421	44	458
Talie	cm	78	82	86	90	94	98	104	110
	in	307	323	337	351	37	381	41	433
Șezut	cm	90	94	98	102	106	110	115	120
	in	351	37	381	403	417	433	453	473
Lungimea brațului	cm	61	62	63	64	65	66	67	68
	in	24	241	247	253	251	26	261	267
Gât	cm	37	38	39	40	41	42	43	44
	in	141	15	151	157	163	161	17	177

MĂRIMI PENTRU BEBELUȘI ȘI COPII MICI, în funcție de înălțime, în cm

Mărimă Burda Mărimă SUA	cm	56 nou născut	62 3 luni	68 6 luni	74 9 luni	80 12 luni	86 18 luni	92 2	98 3	104 4	110 5	116 6
Piept	cm	45	47	49	51	53	55	56	57	58	59	60
	in	177	181	193	205	207	211	22	221	227	233	231
Talie	cm	42	44	46	48	50	51	52	53	54	55	56
	in	161	173	185	19	197	20	201	207	213	217	22
Șold	cm	46	48	50	52	54	56	58	59	61	63	65
	in	185	19	197	201	213	22	227	233	24	247	251
Lungimea brațului	cm	16	19	21	23	26	28	31	33	36	38	41
	in	63	71	83	9	103	11	123	13	143	15	163

Traducerea termenilor în limba germană care apar pe foile de tipar

Äbnäher	pensă	Bruch	pliu	Rei/Überschluss	fermoar	Stoffkante	marginea materialului
Besatz	dublură față în față	Fadenlauf	fir drept	rechte (linke) Seite	partea dreaptă (stânga)	Strich	puf
Ansatzlinie	linia cusăturii	Futter	capușeală	Rockbahn	panou de fustă	Umbruch	pliu
Anstoßlinie	linia de amplasare	hinten	spate	rückwärtige Mitte	centru spate	unten	jos
bei ... cm Stoffbreite	îmbinați aici pe o lungime de ...	Kante	margine	Schnittkante	margine de tăiere	Unterkragen	sub guler
cm/inchi		Naht	cusătură	Stopplinie	linie de cusătură	vordere Mitte	centru față
hier Naht	materiale lat	oben	sus	Stoffbruch	pliuul materialului	vorn	față
Besatz	dublură			Webkante			margine falsă

INSTRUCIUNI DE CUSUT

101 Vedeți începutul „Lecției de cusut” la pag. 31 a revistei color

102 Jachetă ddd

la pag. 24
Mărimi Burda 34, 36, 38, 40, 42, 44
Lungimea spatelui aprox. 54 cm (21 1/4 in)



Prezentarea generală a tiparului

Tipar extra umbrat în roz

Coala A
Părțile de tipar de la 1 la 3 și 6
Foaia B:

Părțile de tipar de la 4 la 7, 13 și 14

Mărimea 34	-----
Mărimea 36	-----
Mărimea 38	-----
Mărimea 40	-----
Mărimea 42	-----
Mărimea 44	-----

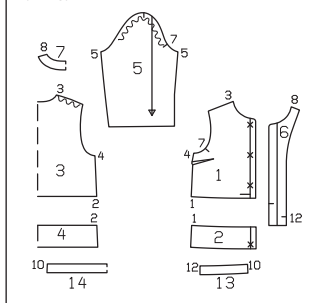

Material și accesorii

Material recomandat: Material pentru jachete.

Material original: Jacquard.

Notă: Dacă utilizați materialul nostru original cu o lățime de 125 cm (49 in), veți avea nevoie de mai mult decât este calculat în necesarul de material.

Accesorii: Vilene/Pellon G 740. 4 nasturi acoperiți cu ma-

Material necesar

Mărimea	34	36	38	40	42	44
Lățimea materialului	cm	in	Material necesar (metri/yarzi)			
Material	140		1,70			
	55		1 3/4			

terial. Bandă de legare din lână, 3 cm (1 1/4 in) lățime, lățime finală 1,5 cm (5/8 in): Mărimile 34 - 38: 6,50 m (7 1/8 yarzi), mărimile 40 - 44: 7,00 m (7 3/4 yarzi)

Tăierea buchișilor de material

Părțile tiparului pe coală

Trasați părțile de tipar de pe foaia tiparului. Urmați liniile și detaliile pentru stilul 102. Semnul x pentru butonierele și nasturii de pe părțile 1 și 2 sunt marcate pentru mărimea 34. Marcajul inferior este la fel pentru toate mărimile. Depărtați marcajul x de sus pentru mărimile de la 36 la 44 la aceeași distanță de decolteu ca pentru mărimea 34. Amplasați celelalte marcaje x la intervale egale. Prindeți cu ace părțile tiparului de material, așa cum se arată în dispunerea tiparului.

Rezerve pentru cusătură și tiv

Cusăturile de umeri, cusăturile laterale, cusăturile de la

mânci și cusăturile de panouri de 1,5 cm (5/8 in), de asemenea, pe dubluri. Nu este necesară nicio rezervă la marginile din față, marginea decolteului, marginile inferioare ale jachetei și la mâneci (aceste margini vor avea legături).

Decuparea

- 1 față sus
 - 2 față jos
 - 3 spate sus pe un pliu
 - 4 spate sus pe un pliu
 - 5 mână
 - 6 dublură față
 - 7 dublură spate pe un pliu
 - 13 dublură tiv față
 - 14 dublură tiv spate pe un pliu
- Interfațarea Călcați cu fierul de călcat părțile 6, 7, 13 și 14 (dosul materialului).

Asamblare

■ Coaseți pensele de la bust pe partea din față și apăsați înspre partea de jos.

■ Realizați cusăturile laterale de pe părțile de sus și de jos din față și din spate. Aranjați rezervele și apăsați pentru a fi deschise.

■ Legați rezerva la marginea inferioară a părții superioare a jachetei cu bandă de legare: Prindeți cu ace dosul legăturii împreună cu marginea jachetei, astfel încât marginea să fie centrată pe legătură și întâlnește pliul apăsător. Coaseți legătura aproape de margine. Așezați legătura peste margine, pe față jachetei, prindeți cu ace și coaseți aproape de margine.

■ Aranjați suprafața la marginea superioară a părții inferioare a jachetei. Folosiți cretă care se poate șterge pentru a marca o linie de alipire pe față materialului la 3 cm (1 1/4 in) sub marginea aranjată (1,5 cm/5/8 in lângă linia de cusătură marcată). Fixați partea superioară a jachetei la partea inferioară a jachetei, la linia de alipire cu dosul îndreptat spre față. Coaseți pe linia cusăturii pentru legare.

■ Realizați cusăturile umerilor (cusătura numărul 3), slăbind marginile umerilor în partea din spate. Aranjați rezervele și apăsați pentru a fi deschise.

■ Realizați cusăturile umărului pe dubluri (cusătura numărul 8). Apăsați rezervele pentru a fi deschise. Aranjați marginea dublurii exterioare.

■ Prindeți cu ace dublurile frontale ale tivului de marginea interioară a dublurilor frontale și coaseți (cusătura numărul 12). Prindeți cu cleme rezerva dublurilor frontale aproape de linia de cusătură. Apăsați rezervele pentru a fi deschise. Realizați cusăturile laterale ale dublurilor captușelii (cusătura numărul 10). Apăsați rezervele pentru a fi deschise. Aranjați marginea dublurii superioare.

■ Prindeți cu ace dosurile dublurii împreună cu jacheta, privind cusăturile de la umăr și cusăturile laterale. Însălați marginile împreună.

■ Acum legați mai întâi marginea inferioară a jachetei cu bandă de legare. Apoi legați marginile din față și marginea decolteului cu bandă de legare, întorcând capetele la marginea inferioară a jachetei. Coaseți dublura tivului ușor, manual. Coaseți manual dublura decolteului la rezervele cusăturilor umerilor.

■ Realizați cusăturile mâncilor (cusătura numărul 5). Aranjați rezervele și apăsați pentru a fi deschise. Uniți legătura într-un cerc, pentru a se potrivi marginii inferioare a mâncii. Apăsați rezervele pentru a fi deschise. Legați marginile inferioare ale mâncilor, privind cusăturile.

■ Prindeți cu ace mâneca de subraț cu fețele orientate către dvs., privind cusăturile mâncii și cusăturile laterale. De asemenea, potriviți marcajele 7 pe față și pe mână. Potriviți marcajul de la capul mâncii cu cusă-

tura umărului. Însălați mânecile și coaseți, slăbind ușor capul mâncii între •. Aranjați rezervele împreună și apăsați spre mâneci, la capul mâncii.

■ Realizați butonierele în diagonală pe partea din dreapta față conform marcajului. Modificați mărimea butonierelor pentru a se potrivi nasturilor dvs. Coaseți nasturi în partea stângă din față.

Dispunerea tiparului

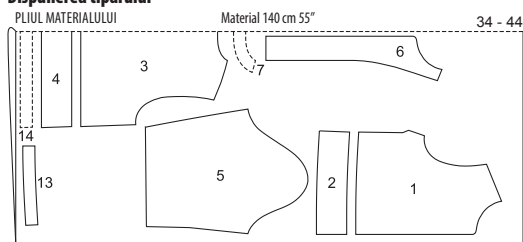

MARGINI FALSE

Tăiați dintr-un strat dublu de material, cu față orientată către interior.

103 Bluză A, B ddd

Vedere A la pag. 22

Vedere B la pag. 44

Mărimi Burda 36, 38, 40, 42, 44

Lungimea spatelui aprox. 61 cm (24 in)

Mânci 3/4

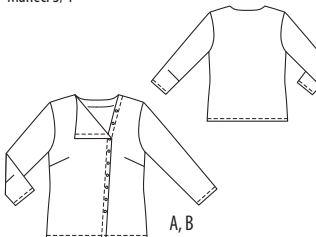

Prezentarea generală a tiparului

Linia verde a tiparului, foaia D

Părțile de tipar de la 21 la 27

Mărimea 36	-----
Mărimea 38	-----
Mărimea 40	-----
Mărimea 42	-----
Mărimea 44	-----

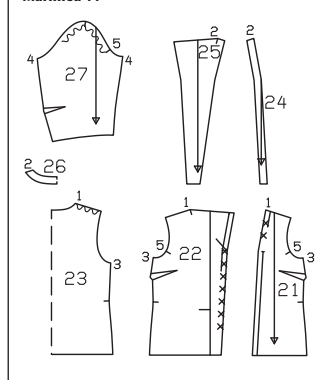

Material și accesorii

Material recomandat: Materiale pentru bluze.

Material original: A: Amestec de viscoză-mătase artificială B: Amestec de bumbac.

Notă: Dacă utilizați materialul nostru original pentru vederea A, cu o lățime de 127 cm (50 in), veți avea nevoie de mai mult decât este calculat în necesarul de material.

Accesorii: A, B Vilene/Pellon G 785. 9 nasturi

Material necesar

Mărimea	36	38	40	42	44
Lățimea materialului	cm	in	Material necesar (metri/yarzi)		
AB Material	140		1,60		
	55		1 3/4		

Tăierea buchișilor de material

Părțile tiparului pe coală

Trasați părțile de tipar de pe foaia tiparului. Marcajele butonierelor de pe partea 21 sunt pentru mărimea 36. Deplasați în sus marcajul superior conform liniilor aferente mărimii. Distanțați marcajele inferioare în mod egal între linia de alipire inferioară și marcajul superior. Prindeți cu ace părțile tiparului de material, așa cum se arată în dispunerea tiparului.

Rezerve pentru cusătură și tiv

Tiv de mână, tiv, cusături și margini 1,5 cm (5/8).

Decuparea

- Materialul A, B
- 21 stânga față
- 22 dreapta față
- 23 spate pe un pliu
- 24 dublură stânga față
- 25 dublură dreapta față
- 26 dublură spate pe un pliu
- 27 mână
- Interfațarea Călcați cu fierul de călcat părțile 24, 25 și 26 (dosul materialului).

Asamblare

Vedere A, B

■ Coaseți pensele pe părțile din față și apăsați înspre partea de jos.

■ Așezați părțile frontale pe față împreună cu spatele. Prindeți cu ace cusăturile umerilor (cusătura numărul 1), slăbind marginile umerilor în partea din spate. Realizați cusăturile de la mână. Prindeți cu cleme la marcaj. Aranjați rezervele și apăsați pentru a fi deschise.

■ Realizați cusăturile laterale pe părțile dublurilor (cusătura numărul 2). Prindeți cu cleme la marcaj. Apăsați rezervele pentru a fi deschise.

■ Întindeți dublura pe față împreună cu bluza și coaseți de-a lungul marginilor din față și a marginii decolteului,

potrivind cusăturile de la umeri. Taiati rezervele, prindeți curba cu cleme și apăsați pe dublură. Tigheliți rezervele aproape; citiți „Sfatul util” 3 din Glosar. Aranjați marginea dublurii interioare. Întoarceți dublura către interior, apăsați marginea și coaseți manual cusăturile de la umăr.

■ Prindeți cu ace cusăturile laterale cu fețele materialului îndreptate spre dvs. și coaseți (cusătura numărul 3). Aranjați rezervele și apăsați pentru a fi deschise.

■ Aranjați rezerva pentru tiv, apăsați către interior și coaseți 1,2 cm (1/2 in) lățime.

■ Coaseți un tighel la marginile frontale așa cum este marcat. Așezați partea din dreapta față pe cea din stânga față cu dosul îndreptat către față și privind părțile centrale din față. Prindeți cu ace. Coaseți aproape de marginea din față, de jos până la linia de alipire. Coaseți de-a lungul liniei de alipire spre linia de cusătură.

■ Coaseți pensele de la mânecă și apăsați către partea de jos. Pliati mânecile în jumătate pe lungime, cu față către interior. Prindeți cu ace cusăturile mâncicilor și coaseți (cusătura numărul 4). Aranjați rezervele împreună și apăsați spre o parte.

■ Atașați mânecile, slăbite. Potrivii marcajele 5 de pe față și de pe mânecă. Potrivii marcajul de la capul mâncicului cu cusătura umărului. Aranjați rezervele de cusătură împreună și apăsați spre mâneci.

■ Aranjați rezervele pentru tivul mâncicului, apăsați către interior și coaseți.

■ Coaseți nasturii la semnul x. Pliati reverele pe linia de pliere și apăsați ușor.

Măsurătorile pentru a

Mărimea	36	38	40	42	44	Se potrivește pentru toate mărimile (cm/in)
	lungimile (cm/in)					
a	25 9%	25,5 10	26 10%	26,5 10½	27 10%	17 6%

4 guler față pe un pliu (inclusiv 1 x în interior) 1x
 2x
 5 guler spate pe un pliu (inclusiv 1 x în interior) 2x
 2x
 a bandă mânecă 2x

Asamblare

Notă: Realizați cusături pe materialele elastice folosind o cusătură elastică specială sau în zigzag la o setare îngustă. Coaseți tivurile cu un ac dublu pentru mașina de cusut, pentru a le menține elastice.

■ Așezați părțile frontale pe față împreună cu spatelul. Prindeți cu ace și realizați cusăturile de la umăr și de pe lateral (cusăturile numerele 1 și 2). Aranjați rezervele și apăsați pentru a fi deschise.

■ Pliati mânecile în jumătate pe lungime, cu față către interior. Prindeți cu ace cusăturile mâncicilor și coaseți (cusătura numărul 4). Aranjați rezervele și apăsați pentru a fi deschise.

■ Încrețiți marginile inferioare ale mâncicului: Coaseți o linie de însărire la mașină (cea mai lungă setare a cusăturii), pe fiecare parte a liniei de cusătură marcate. Trageți firele bobinei pentru a încreți marginea la o lățime finală, după cum urmează pentru mărimea 36: 25 cm (9 7/8 in), mărimea 38: 25,5 cm (10 in), mărimea 40: 26 cm (10 1/4 in), mărimea 42: 26,5 cm (10 1/2 in), mărimea 44: 27 cm (10 3/4 in) Înnodați capetele firului. Distribuți uniform pliseurile.

■ Coaseți împreună marginile înguste ale benzii mâncicului, cu fața materialului îndreptată către dvs., pentru a forma un cerc. Apăsați rezervele pentru a fi deschise. Pliati banda mâncicului în jumătate pe lungime, cu dosul îndreptat către interior. Prindeți cu ace împreună marginile deschise. Însăilați marginile deschise împreună și prindeți cu ace de marginea inferioară a mâncicului, cu fața materialului îndreptată către dvs., întinse pentru a se potrivi și privind cusăturile. Taiati rezervele la 7 mm (1/4 in) și aranjați-le împreună. Așezați banda mâncicului în jos.

■ Prindeți cu ace fețele mâncicilor împreună cu marginile subrațului și coaseți. Potrivii marcajele 5 de pe față și de pe mânecă. Potrivii marcajul de la capul mâncicului cu cusătura umărului. Potrivii cusăturile. Aranjați rezervele de cusătură împreună și apăsați spre mâneci.

■ Așezați gulerul interior pe gulerul exterior, cu fețele orientate către dvs. Prindeți cu ace și coaseți marginea superioară, privind cusăturile. Taiati rezervele la 7 mm (1/4 in), întoarceți gulerul interior către interior și apăsați marginea gulerului. Prindeți cu ace marginile deschise ale gulerului împreună, pe dos. Însăilați marginile gulerului și prindeți cu ace pe față, împreună cu marginea decolteului. Potrivii cusăturile și centrul din față și din spate. Coaseți. Aranjați rezervele de cusătură împreună și apăsați spre articolul vestimentar.

■ Aranjați rezervele pentru tiv și apăsați către interior. Lucrați pe fața articolului vestimentar și utilizați un ac dublu pentru mașina de cusut pentru a coase tivul.

Disponerea tiparului

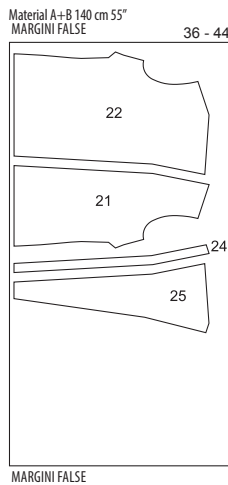
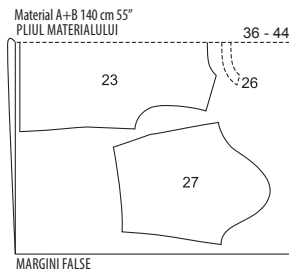

Pliati materialul așa cum se arată în disponerea tiparului. Fața materialului este orientată către interior la un material cu două straturi. Fața materialului este îndreptată în sus pe un singur strat de material. Așezați părțile 21, 22, 24 și 25 pe fața materialului, cu partea imprimată în sus.

Disponerea tiparului

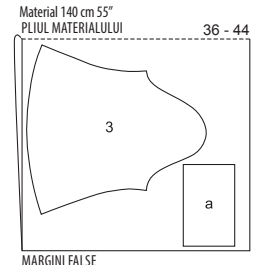
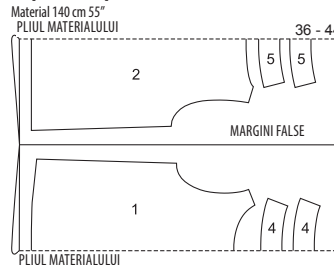

Pliati materialul după cum se indică în disponerea tiparului, cu fața materialului îndreptată spre interior.

104 Top dddd

la pag. 10

Mărimi Burda 36, 38, 40, 42, 44

Lungimea spatelui aprox. 70 cm (28 in)

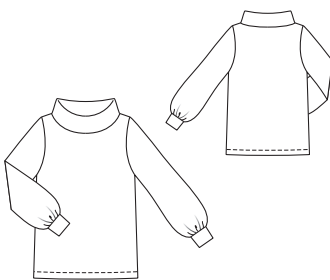

Material și accesorii

Material recomandat: Tricoturi fine, materiale din jersey cu greutate medie spre mare. Material pentru hanorace. Utilizați doar materiale elastice din jersey.

Material original: Material tricotat texturat.

Accesorii: Un ac dublu pentru mașina de cusut.

Material necesar

Mărimea	36	38	40	42	44
Lățimea materialului	cm				
	in				
Material	140	1,75			
	55	1 ¾			

Tăierea bucăților de material

Prezentarea generală a tiparului

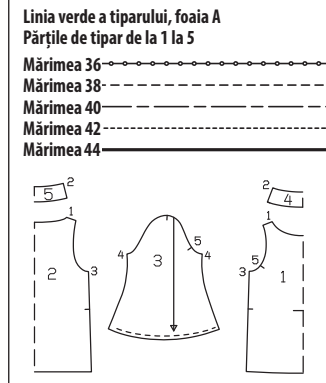

Părțile tiparului pe coală

Taiati tiparul pentru mărimea dorită. Urmăți liniile și detaliile pentru stilul 104. Prindeți cu ace părțile tiparului de material, așa cum se arată în disponerea tiparului. Marcați partea a direct pe material.

Rezerve pentru cusătură și tiv

Cusături și margini 1,5 cm (5/8 in), tiv 3 cm (1 1/4 in). Măsurătorile pentru partea a includ rezerve.

Decuparea

1 față pe un pliu 1x
 2 spate pe un pliu 1x
 3 mânecă 2x

105 Top dddd

la pag. 23

Mărimi Burda 36, 38, 40, 42, 44

Lungimea spatelui aprox. 57 cm (22 1/2 in)

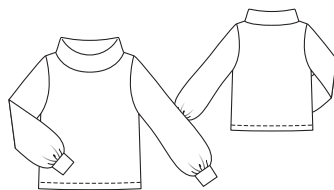

Material și accesorii

Material recomandat: Tricot fin. Materiale din jersey cu greutate medie spre mare. Material pentru hanorace. Utilizați doar materiale elastice din jersey.

Material original: Amestec de lână tricotat.

Accesorii: Un ac dublu pentru mașina de cusut.

Prezentarea generală a tiparului

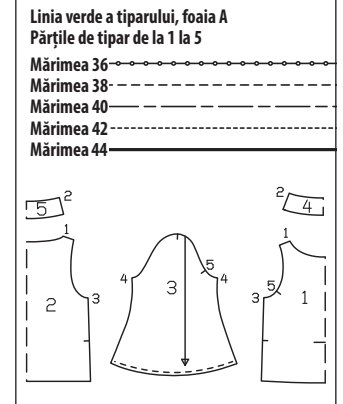

Material necesar

Mărimea	36	38	40	42	44	
Lățimea materialului	cm	Material necesar (metri/yarzi)				
Material	140	1,65				
	55	1 ¾				

Tăierea bucăților de material

Părțile tiparului pe coală

Trasați părțile de tipar de pe foaia tiparului. Urmați liniile și detaliile pentru stilul 105. Prindeți cu ace părțile tiparului de material, așa cum se arată în disponerea tiparului. Marcați partea a direct pe material.

Rezerve pentru cusătură și tiv

Cusături și margini 1,5 cm (5/8 in), tiv 3 cm (1 1/4 in). Măsurătorile pentru partea a includ rezerve.

Decuparea

1 față pe un pliu	1x
2 spate pe un pliu	1x
3 mânecă	2x
4 guler față pe un pliu	1x

Măsurătorile pentru a

Mărimea	36	38	40	42	44	Se potrivește pentru toate mărimea (cm/in)
	lungimile (cm/in)					
a	25 9%	25,5 10%	26 10%	26,5 10%	27 10%	17 6%

(inclusiv 1x interior)	2x
5 gulere spate pe un pliu (inclusiv 1x interior)	2x
a bandă mânecă	2x

Asamblare

Notă: Realizați cusături pe materialele elastice folosind o cusătură elastică specială sau în zigzag la o setare îngustă. Coaseți tivurile cu un ac dublu pentru mașina de cusut, pentru a le menține elastice.

■ Așezați părțile frontale pe față împreună cu spatele. Prindeți cu ace și realizați cusăturile de la umăr și de pe lateral (cusăturile numerele 1 și 2). Aranjați rezervele și apăsați pentru a fi deschise.

■ Pliati mânecile în jumătate pe lungime, cu fața către interior. Prindeți cu ace cusăturile mâncicilor și coaseți (cusătura numărul 4). Aranjați rezervele și apăsați pentru a fi deschise.

■ Încrețiți marginile inferioare ale mânecii. Coaseți o linie de însăilare la mașină (cea mai lungă setare a cusăturii), pe fiecare parte a liniei de cusătură marcate. Tra-

geti firele bobinei pentru a încreți marginea la o lățime finală, după cum urmează pentru mărimea 36: 25 cm (9 7/8 in), mărimea 38: 25,5 cm (10 in), mărimea 40: 26 cm (10 1/4 in), mărimea 42: 26,5 cm (10 1/2 in), mărimea 44: 27 cm (10 3/4 in) Înodați capetele firului. Distribuțiți uniform pliseurile.

■ Coaseți împreună marginile înguste ale benzii mânecii, cu fața materialului îndreptată către dvs., pentru a forma un cerc. Apăsați rezervele pentru a fi deschise. Pliati benzile mânecilor în jumătate pe lungime, cu dosul îndreptat către interior. Prindeți cu ace împreună marginile deschise. Însăilați marginile deschise împreună și prindeți cu ace de marginea inferioară a mânecii, cu fața materialului îndreptată către dvs., întinse pentru a se potriveși și potrivit cusăturile. Taiati rezervele la 7 mm (1/4 in) și aranjați-le împreună. Așezați banda mânecii în jos.

■ Prindeți cu ace fețele mânecilor împreună cu marginile subrațului și coaseți. Potrivii marcajele 5 de pe față și de pe mânecă. Potrivii marcajul de la capul mânecii cu cusătura umărului. Potrivii cusăturile. Aranjați rezervele de cusătură împreună și apăsați spre mânecii.

■ Așezați gulerul interior pe gulerul exterior, cu fețele orientate către dvs. Prindeți cu ace și coaseți marginea superioară, potrivit cusăturile. Taiati rezervele la 7 mm (1/4 in), întoarceți gulerul interior către interior și apăsați marginea gulerului. Prindeți cu ace marginile deschise ale gulerului împreună, pe dos. Însăilați marginile gulerului și prindeți cu ace pe față, împreună cu marginile decolteului. Potrivii cusăturile și centrul din față și din spate. Coaseți. Aranjați rezervele de cusătură împreună și apăsați spre articolul vestimentar.

■ Aranjați rezervele pentru tiv și apăsați către interior. Lucrați pe fața articolului vestimentar și utilizați un ac dublu pentru mașina de cusut pentru a coase tivul.

Prezentarea generală a tiparului

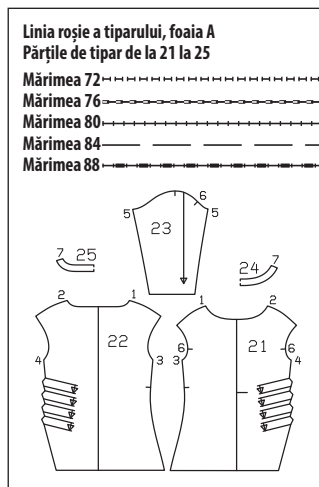

Accesorii: A, B Vilene/Pellon G 785.

Tăierea bucăților de material

Părțile tiparului pe coală

Trasați părțile de tipar de pe foaia tiparului. Săgețile marcate pe părțile 21 și 22 sunt pentru mărimea 72. Deplasați săgețile pentru celelalte măriri în lateral, conform liniilor aferente măririi. Prindeți cu ace părțile tiparului de material, așa cum se arată în disponerea tiparului.

Rezerve pentru cusătură și tiv

Cusături și margini 1,5 cm (5/8 in), tiv și tivul mânecii 4 cm (1 5/8 in).

Decuparea

Materialul A, B

21 față	1x
22 spate	1x
23 mânecă	2x
24 dublură față pe un pliu	1x
25 dublură spate pe un pliu	1x
Interfațarea	Calcați cu fierul de călcat părțile 24 și 25

Disponerea tiparului

MARGINE FALSĂ Material A+B 140 cm 55" 72 - 88

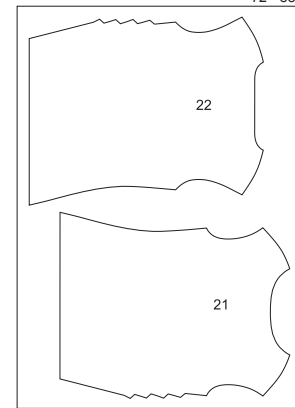

MARGINE FALSĂ

(dosul materialului).

Asamblare

Vederile A, B

Notă: Realizați cusături pe materialele elastice folosind o cusătură elastică specială sau în zigzag la o setare îngustă.

■ Așezați liniile pliseurilor marcate de pe față împreună în direcția săgeții, cu fața orientată către interior. Coaseți de-a lungul liniei pliseului către vârful săgeții. Apăsați pliseurile cu pliuurile în jos.

■ Așezați părțile din dreapta față împreună cu spatele. Prindeți cu ace și realizați cusăturile de la umăr (cusăturile numerele 1 și 2). Aranjați rezervele și apăsați pentru a fi deschise.

■ Realizați cusăturile umărului pe dubluri (cusătura numărul 7). Apăsați rezervele pentru a fi deschise.

■ Prindeți cu ace fețele dublurii împreună cu marginea decolteului, potrivit cusăturile de la umăr. Potrivii cusăturile de la umeri. Taiati rezervele, prindeți curba cu cleme și apăsați pe dublură. Coaseți dublura de rezerve, aproape de cusătura de îmbinare; citiți „Sfatul util” 3 din Glosar. Întoarceți dublura către interior, coaseți manual marginea pe interior la rezervele de cusătură ale umerilor.

■ Prindeți cu ace și coaseți (cusăturile numerele 3 și 4), potrivit pliseurilor. Aranjați rezervele și apăsați pentru a fi deschise.

■ Pliati mânecile în jumătate pe lungime, cu fața către interior. Prindeți cu ace cusăturile mâncicilor și coaseți (cusătura numărul 5). Aranjați rezervele și apăsați pentru a fi deschise.

■ Prindeți cu ace fețele mânecilor împreună cu marginile subrațului. Potrivii marcajele 6 de pe față și de pe mânecă. Potrivii marcajul de la capul mânecii cu cusătura umărului și potrivii cusăturile. Taiati rezervele la 1 cm (3/8 in), aranjați-le împreună și apăsați-le pe mânecă.

■ Aranjați rezervele pentru tiv și tivul mânecii, apăsați către interior și coaseți.

Disponerea tiparului

Material 140 cm 55"

PLIUL MATERIALULUI

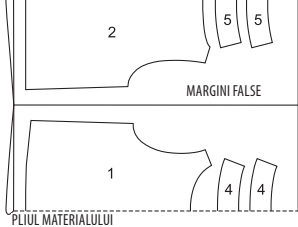

Pliati materialul după cum se indică în disponerea tiparului, cu fața materialului îndreptată spre interior.

Material 140 cm 55"

PLIUL MATERIALULUI

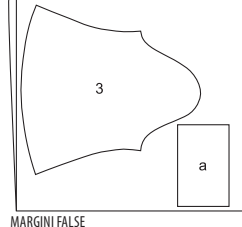

MARGINE FALSĂ

Material A+B 140 cm 55"

PLIUL MATERIALULUI

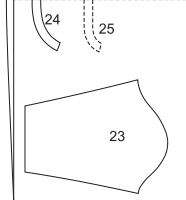

MARGINE FALSĂ

106 Top A, B dddd

Vederea A la pag. 30

Vederea B la pag. 43

Măriri Burda 72, 76, 80, 84, 88

Lungimea spatelui aprox. 76 cm (30 in)

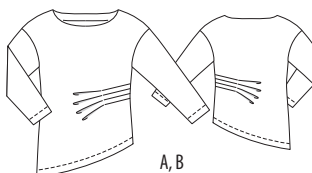

Material și accesorii

Material recomandat: Materiale tricotate și jersey, cu elastan.

Material original: A: Tricotaje. B: Amestec din bumbac cu elastan.

Material necesar

Mărimea	72	76	80	84	88	
Lățimea materialului	cm	Material necesar (metri/yarzi)				
AB Material	140	3,15				
	55	3 ½				

107 Pantaloni Gaucho A, B dddd

Vederea A la pag. 27

Vederea B la pag. 13

Măriri Burda 36, 38, 40, 42, 44

Exterior crac 95 cm (37 1/2 in)

Articolul vestimentar vine pe talie

Material și accesorii

Material recomandat: Materiale ușoare pentru pantaloni.

Material original: A: Viscoză-mătase artificială. B: Poliester.

Accesorii A, B: Vilene/Pellon G 785.

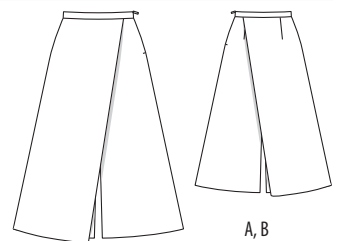

Prezentarea generală a tiparului

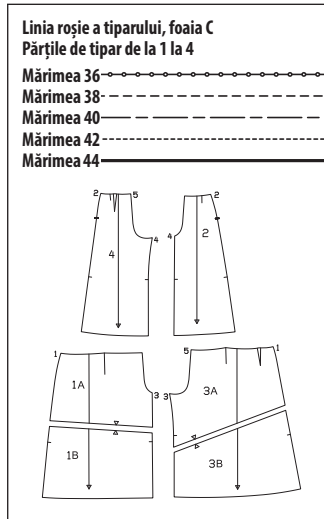

Material necesar

Mărimea	36	38	40	42	44
Lățimea materialului cm in	Material necesar (metri/yarzi)				
AB Material	140 55	1,50 1 3/4			

1 fermoar invizibil, 22 cm (9 in) lungime și un picioruș presor special.

Tăierea buciților de material

Părțile tiparului pe coală

Trasați părțile de tipar de pe foaia tiparului. Lipiți părțile 1A și 1B și, de asemenea, 3A și 3B împreună pe liniile de îmbinare. Prindeți cu ace părțile tiparului de material, așa cum se arată în dispunerea tiparului. Marcați partea a direct pe material.

Rezerve pentru cusătură și tiv

Cusături și margini 1,5 cm (5/8 in), tiv 4 cm (1 5/8 in). Măsurătorile pentru partea a includ rezerve.

Decuparea

Materialul A, B

1 parte dreapta față

1x

2 parte stânga față

1x

Măsurătorile pentru a

Mărimea	36	38	40	42	44	Se potrivește pentru toate mărimile (cm/in)
a	74 29%	78 30%	82 32%	86 33%	90 35%	9 3 1/2

Disponerea tiparului

MARGINE FALSĂ

Material A+B 140 cm 55"

36 - 44

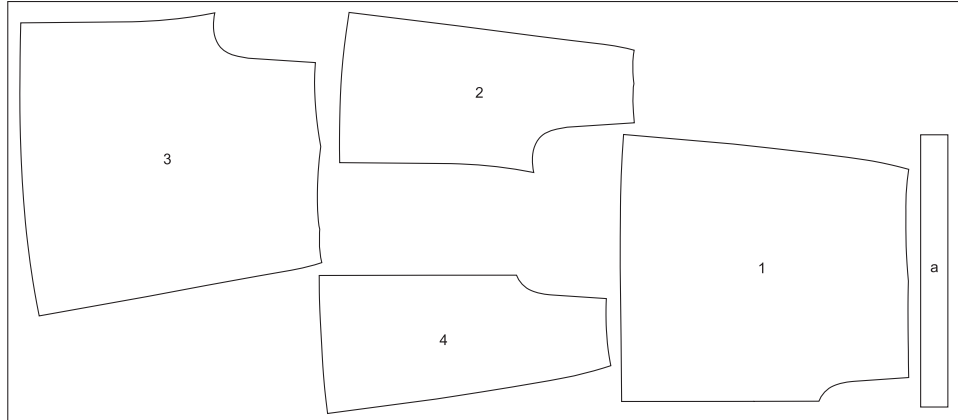

MARGINE FALSĂ

Tăiați dintr-un singur strat de material, cu fața orientată în sus. Așezați părțile de la 1 la 4 pe material, cu partea imprimată în sus.

108 Pantaloni A, B dddd

Vederea A la pag. 28

Vederea B la pag. 38

Mărimi Burda 34, 36, 38, 40, 42

Pantaloni vin sub talie

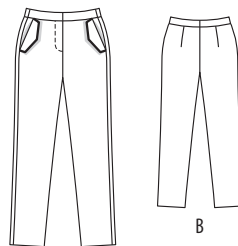
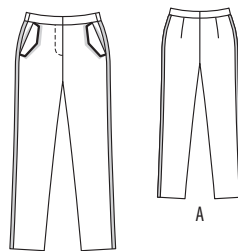

Prezentarea generală a tiparului

Linia albastră a tiparului, foaia C

Părțile de tipar de la 21 la 27

Mărimea 34

Mărimea 36

Mărimea 38

Mărimea 40

Mărimea 42

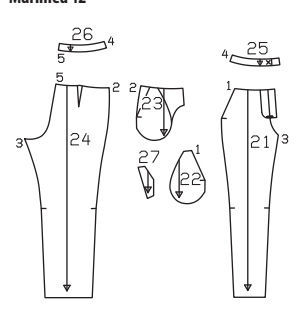

Material și accesorii

Material recomandat: Material pentru pantaloni cu elastan.

Material original: A: Amestec din bumbac cu elastan. B: Amestec de poliester-viscoză cu elastan.

Accesorii: A, B Vliene/Pellon G 785. 1 fermoar, mărimile

Material necesar

Mărimea	34	36	38	40	42
Lățimea materialului cm in	Material necesar (metri/yarzi)				
AB Material	140 55	1,50 1 3/4			

34 - 38: 12 cm (5 in), mărimile 40, 42: 14 cm (6 in) lungime. Tubulatură de satin 50 cm (20 in) lungime. 1 capsă cusută pentru pantalonii. Numai vederea A: Bandă pentru chingi, 4 cm (1 5/8 in) lățime și 2 m (2 1/4 yarzi) lungime.

Tăierea buciților de material

Părțile tiparului pe coală

Trasați părțile de tipar de pe foaia tiparului. Liniile de cusături pentru fermoar marcate pe partea 21 sunt pentru celelalte mărimi conform liniilor aferente mărimii. Țineți cont de lungimile diferite ale deschiderii. Prindeți cu ace părțile tiparului de material, așa cum se arată în dispunerea tiparului. Marcați partea a direct pe material.

Rezerve pentru cusătură și tiv

Cusături și margini 1,5 cm (5/8 in), tiv 3 cm (1 1/4 in). Măsurătorile pentru partea a includ rezerve.

Decuparea

Materialul A, B

21 partea din față a pantalonilor

2x

22 parte pentru buzunar

2x

23 partea bridei pentru sold

2x

24 partea din spate a pantalonilor

2x

Măsurătorile pentru a

Mărimea	34	36	38	40	42	Lățime pentru toate mărimile (cm/in)
a	16 6 1/4	9 3 1/2				

25 betelia din față (inclusiv 2x interior)

4x

26 betelia spate (inclusiv 2x în interior)

4x

27 clapă

4x

a întăritură pe dedesubt

1x

Interfațarea Călcați cu fierul de călcat părțile 25 și 26 (dosul materialului). Interfațați părțile exterioare ale clapei.

Asamblare

Vederea A

Clape: Însălați banda tubulaturii pe marginile laterale și inferioare ale părților de clapetă interfațate, astfel încât banda plată să se aște pe rezerva de cusătură și cilindrul tubulaturii pe clapetă, lângă linia de cusătură marcată. Așezați împreună o parte de clapetă interfațată și una nu, fiecare pe față. Coaseți de-a lungul marginilor laterale și inferioare (picioruș de fermoar), lăsați marginea dreaptă deschisă. Tăiați rezervele de cusătură. Întoarceți clapetele, însălați marginile și apăsați. Tăiați rezerva de la marginea clapei (= marginea de îmbinare a clapei), la 7 mm (1/4 in). Realizați un tighel aproape de marginile frontale.

Buzunare în brida de sold: Însălați clapetele pe marginile deschiderii buzunarelor pe părțile frontale ale pantalonilor. Coaseți fețele părților de buzunar împreună, cu marginile deschiderii buzunarelor pe părțile frontale ale pantalonilor (cusătura numărul 1), prinzând clapetele. Așezați părțile pentru buzunar în sus și coaseți până la rezervele de cusătură, aproape de cusătură. Întoarceți părțile de buzunare către interior, așezând clapeta în jos. Prindeți cu ace marginile deschiderii buzunarelor de părțile bridei laterale a soldului la liniile de alipire. Coaseți împreună părțile buzunarului pe interior. Însălați părțile buzunarului pe partea inferioară a părților din față ale pantalonilor. Tăiați mai întâi rezerva părții de buzunar din dreapta de-a lungul părții din centru-față.

Coaseți pensele pe părțile din spate ale pantalonilor și apăsați spre centru.

Realizați cusăturile laterale (cusătura numărul 2). Aranjați rezervele și apăsați pentru a fi deschise.

Prindeți cu ace chingile pe părțile din față ale pantalonilor cu dosul îndreptat către față și coaseți aproape de margini.

Realizați cusăturile din interiorul cracului (cusătura numărul 3). Apăsați rezervele de cusătură pentru a fi deschise. Realizați cusătura centrală din față de la marcajul șlițului la cusătura din interiorul cracului.

Deschiderea pentru fermoar: Apăsați dublurile față în față pe marginile de deschidere către interior, coaseți-le pe dreapta de-a lungul părții din centru față și pe stânga la 5 mm (3/16 in) înainte de partea din centru față. Coaseți fermoarul pe partea inferioară a marginii de deschidere din stânga (întăritură), cosând aproape de dinții fermoarului. Prindeți cu ace deschiderea în poziție închisă, potrivit centrele. Coaseți banda de fermoar la dublura din dreapta, fără a prinde partea de pantalon. Însălați dublura. Coaseți cu tighel de la marginile superioare la 3 cm (1 1/4 in) înainte de capăt, după marcaj. Pliati partea întăriturii pe dedesubt, pe lungime, cu fața materialului îndreptată spre interior. Coaseți peste capătul inferior. Întoarceți. Așezați întăritura de dedesubt sub marginea din stânga a șlițului și prindeți cu ace de dublură. Coaseți dublura fermoarului la întăritură, aproape de cusătura de îmbinare. Așezați din nou șlițul închis și coaseți cu tighel până la capătul șlițului, prinzând întăritura de pe dedesubt.

Cusătura de la bandă și din centrul spatelui: Realizați cusăturile de pe lateral la părțile interioare și exterioare ale beteliei. Apăsați rezervele de cusătură pentru a fi deschise. Coaseți părțile exterioare ale beteliei pe marginile superioare ale pantalonilor, lăsând capătul din dreapta al beteliei atârând de la partea din centru-față și coaseți capătul din stânga al beteliei de întăritură. Apăsați rezervele cusăturilor de îmbinare pe părțile pentru betelie. Așezați părțile interioare ale beteliei pe față cu părțile cusute ale beteliei și coaseți marginile superioare împreună. Așezați părțile interioare ale beteliei în sus. Apăsați rezervele de cusătură pentru a fi deschise.

Realizați cusătura din centrul spatelui (cusătura numărul 5). Apăsați rezervele de cusătură pentru a rămâne deschise, de la marginile superioare până la începutul curbei. Nu apăsați rezervele de cusătură pentru a fi plate de-a lungul curbei. Atașați cârligul casei pe partea interioară a beteliei la distanță la 1 cm (3/8 in) de capătul drept. Așezați betelia interioară pe față împreună cu betelia exterioară și prindeți cu ace marginile frontale împreună. Coaseți peste capetele beteliei (în dreapta, în centrul părții din față). Taiati rezervele de cusătură și tăiați colțurile în unghi. Întoarceți betelia. Întoarceți marginea interioară a beteliei către interior pe aproximativ 4 cm (1 5/8 in) lungime și însălați, apoi așezați marginea rămasă a beteliei plată peste cusătura de îmbinare. Lucrați pe fața articolului vestimentar pentru a coase pe marginea interioară a beteliei, pe linia cusăturii de îmbinare. Atașați bara casei pe betelie pentru a se potrivi cu cârligul.

Aranjați rezerva pentru tiv, apăsați către interior și coaseți lejer manual.

Vederea B

Asamblați vederea B ca și pentru vederea A, dar omiteți chingile.

Prezentarea generală a tiparului

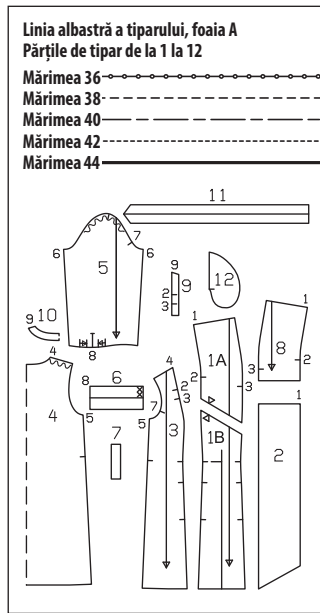

- 9 dublură laterală decolteu 2x
 - 10 dublura decolteu spate pe un pliu 1x
 - 11 bandă de legare 2x
 - 12 parte pentru buzunar 4x
- Interfatarea Călcați cu fierul de călcat părțile 6, 9 și 10 (dosul materialului).

Asamblare

- Coaseți o parte de eșarfă (partea 2), pe față, împreună cu partea din centru față (cusătura numărul 1). Coaseți cealaltă parte de eșarfă, pe față, împreună cu dublura eșarfei (cusătura numărul 1). Apăsați rezervele de cusătură pentru a fi deschise.
- Prindeți cu ace pe față dublura eșarfei împreună cu partea din centru față (cusăturile numerele 2 și 3). Coaseți împreună marginile eșarfei, începând și terminând la marcaj. Realizați o cusătură de întărire pentru a fixa capetele cusăturii. Nu întoarceți încă eșarfă cu fața în afară. Pliati rezerva la marginea dreaptă a dublurii și prindeți-o cu ace în poziție pe eșarfă.
- Așezați părțile laterale frontale pe față împreună cu spatele. Prindeți cu ace cusăturile de la umeri (cusătura numărul 4) și coaseți, slăbind marginile din spate ale umerilor. Aranjați rezervele de cusătură și apăsați pentru a fi deschise.
- Realizați cusăturile umărului pe dublurile decolteului (cusătura numărul 9). Apăsați rezervele de cusătură pentru a fi deschise. Aranjați marginea dublurii exterioare.
- Prindeți cu ace fețele dublurii decolteului împreună cu spatele și cu părțile laterale, potrivit cusăturile de la umăr. Coaseți de-a lungul marginii decolteului, începând și terminând cu marcajul de la cusătura numărul 2 și cusătura numărul 3. Întăriți pe dos cu o cusătură pentru a asigura capetele cusăturii. Taiati rezervele de cusătură, prindeți curbele cu cleme. Așezați rezerva de jos a

dublurilor laterale orientată în sus și prindeți cu ace. Coaseți părțile laterale din față la partea din centru-față (cusăturile numerele 2 și 3), începând și terminând cusătura la marcaj. Nu coaseți peste deschiderile buzunarelor pentru buzunarele din cusături. Întăriți pe dos cu o cusătură pentru a asigura capetele cusăturii. Apăsați rezervele de cusătură pentru a fi deschise.

Scoateți acele drepte. Apăsați rezervele de la decolteu pe dublură și coaseți rezervele aproape de cusătura de îmbinare; citiți „Sfatul util” 3 din Glosar. Întoarceți dublura de la decolteu și a eșarfei către interior, apăsați marginile. Coaseți manual marginile dublurii la colțurile decolteului împreună pe interior.

Cusături în buzunare: Prindeți cu ace fețele părților pentru buzunar împreună cu rezervele de cusături la marginile deschiderii buzunarelor. Coaseți direct pe părțile buzunarului, de-a lungul liniilor de cusătură marcate. Apăsați părțile buzunarului înainte și coaseți-le. Aranjați rezervele de cusătură.

Taiati șlițurile mâncelor așa cum este marcat. Despărțiți marginile tăiate într-o linie dreaptă și coaseți cât mai aproape posibil de o margine longitudinală a benzii de prindere. Apăsați banda de prindere peste cusătura de îmbinare pe șlițul mânecii, pliați pe o lățime de 7 mm (1/4 in), întoarceți și coaseți pe interior. Prindeți legătura la 45 de grade în partea de sus a șlițului pe interior (ca un mic pliseu). Așezați legătura către interior la marginile din față ale șlițului și însălați marginea inferioară.

Așezați pliseurile la marginile inferioare ale mânecilor în direcția săgeții și însălați.

Pliati mânecile pe lungime, cu fața către interior. Realizați cusăturile mânecilor (cusătura numărul 6). Aranjați rezervele de cusătură și apăsați pentru a fi deschise.

Coaseți manșetele la marginile inferioare ale mânecilor, cu rezervele depășind marginile șlițului. Apăsați rezervele de cusătură pe manșete. Apăsați rezerva de la celelalte margini lungi ale manșetelor spre interior. Pliati manșeta în jumătate pe linia de pliere, cu fața îndreptată către interior. Coaseți peste capete. Întoarceți manșetele și apăsați. Coaseți manual marginea interioară de-a lungul cusăturii de îmbinare.

Atașați mânecile slăbite (cusătura numărul 7). Taiati rezervele de cusătură, aranjați-le împreună și apăsați spre mâneci, la capul mânecii.

Aranjați rezerva pentru tiv, apăsați pentru a fi îndreptată către interior și coaseți lejer manual.

Realizați butonierele în diagonală pe capetele din față ale manșetelor, conform marcajelor. Modificați mărimea butonierelor pentru a se potrivi nasturilor dvs. Coaseți nasturii la capetele din spate ale manșetelor pentru a se potrivi butonierelor.

Curea de legare: Coaseți capetele curelei împreună, cu fețele materialului dispuse față în față, pentru a forma o bandă lungă. Apăsați rezervele pentru a fi deschise. Pliati banda în jumătate pe lungime, cu fața orientată către interior. Coaseți împreună marginile, lăsând un pic de cusătură deschisă pentru întoarcere. Decupați rezervele de cusături la colțuri, în unghi. Întoarceți și apăsați. Coaseți manual deschiderea.

Realizați bucle de ață de aproximativ 5 cm (2 in) lungime la cusăturile laterale deasupra și dedesubtul taliei (marcaje) prin întinderea a 3 - 4 fire și acoperind strâns cu o cusătură manuală pentru butoniere.

Disponerea tiparului

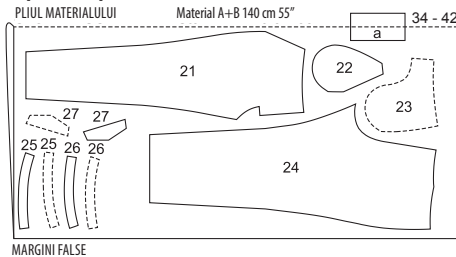

Taiati dintr-un strat dublu de material, cu fața orientată către interior. Taiati părțile 25 și 26 în oglindă. Taiati la sfârșit partea a dintr-un singur strat de material rămas.

109 Rochie ddd

cu curea de legare

la pag. 15

Mărimi Burda 36, 38, 40, 42, 44

Lungime de la talie 55 cm (21 3/4 in)



Material și accesorii

Material recomandat: Materiale ușoare și fluide pentru rochii.

Material original: Chemică.

Material necesar

Mărimea	36	38	40	42	44
Lățimea materialului	cm	in	Material necesar (metri/yarzi)		
Material	140	55	2,70	3	

Accesorii: Vileme/Pellon G 785. 4 nasturi acoperiți cu material.

Tăierea bucăților de material

Părțile tiparului pe coală

Trasați părțile de tipar de pe foaia tiparului. Urmați liniile și detaliile pentru stilul 109. Lipiți părțile 1A și 1B împreună pe liniile de îmbinare. Prindeți cu ace părțile tiparului de material, așa cum se arată în disponerea tiparului.

Rezerve pentru cusătură și tiv

Cusături și margini 1,5 cm (5/8 in), tiv 4 cm (1 5/8 in).

Decuparea

- 1 centru față 1x
- 2 eșarfă 2x
- 3 lateral față 2x
- 4 spate pe un pliu 1x
- 5 mânecă 2x
- 6 manșetă 2x
- 7 bandă de prindere / șliț mânecă 2x
- 8 dublură eșarfă 1x

Disponerea tiparului

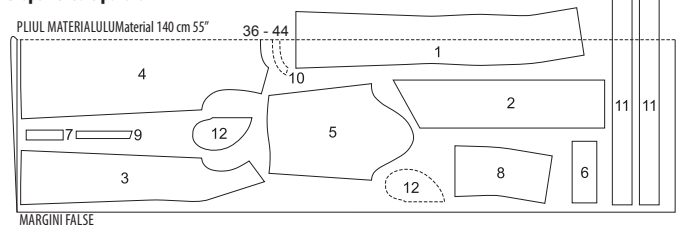

Taiati dintr-un strat dublu de material, cu fața orientată către interior. Desfaceți materialul rămas și întindeți-l pe suprafața de lucru cu fața în sus. Așezați partea asimetrică 1 pe fața materialului, cu partea imprimată în sus. Taiati această parte ultima.

110 Bluză ddd

la pag. 26

Mărimi Burda 36, 38, 40, 42, 44

Lungimea spatelui 68 cm (26 3/4 in)

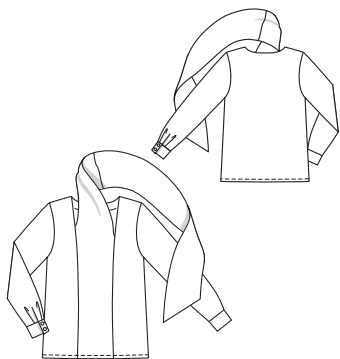

Decuparea

- 1 centru față 1x
 - 2 eșarfă 2x
 - 3 lateral față 2x
 - 4 spate pe un pliu 1x
 - 5 mânăcă 2x
 - 6 manșetă 2x
 - 7 bandă de prindere / șliț mânăcă 2x
 - 8 dublura din centru față a eșarfei 1x
 - 9 dublură laterală decolteu 2x
 - 10 dublură decolteu spate pe un pliu 1x
- Interfațarea Călcați cu fierul de călcat părțile 6, 9 și 10 (dosul materialului).

Asamblare

■ Coaseți o parte de eșarfă (partea 2), pe față, împreună cu partea din centru față (cusătura numărul 1). Coaseți cealaltă parte de eșarfă, pe față, împreună cu dublura eșarfei (cusătura numărul 1). Apăsăți rezervele de cusătură pentru a fi deschise.

■ Prindeți cu ace pe față dublura eșarfei împreună cu partea din centru față (cusăturile numerele 2 și 3). Coaseți împreună marginile eșarfei, începând și terminând la marcaj. Întăriți pe dos cu o cusătură pentru a asigura capetele cusăturii. Nu întoarceți încă eșarfa cu fața în afară. Plișați rezerva la marginea dreaptă a dublurii și prindeți-o cu ace în poziție pe eșarfă.

■ Așezați părțile laterale frontale pe față împreună cu spatele. Prindeți cu ace cusăturile de la umeri (cusătura numărul 4) și coaseți, slăbind marginile din spate ale umerilor. Aranjați rezervele de cusătură și apăsați pentru a fi deschise.

■ Realizați cusăturile umărului pe dublurile decolteului (cusătura numărul 9). Apăsăți rezervele de cusătură pentru a fi deschise. Aranjați marginea dublurii exterioare.

■ Prindeți cu ace fețele dublurii decolteului împreună cu spatele și cu părțile laterale, potrivit cusăturile de la umăr. Coaseți de-a lungul marginii decolteului, începând și terminând cu marcajul de la cusătura numărul 2 și cusătura numărul 3. Întăriți pe dos cu o cusătură pentru a asigura capetele cusăturii. Taiăți rezervele de cusătură, prindeți curbile cu cleme. Așezați rezerva de jos a dublurilor laterale orientată în sus și prindeți cu ace.

■ Coaseți părțile laterale din față la partea din centru-față (cusăturile numerele 2 și 3), începând și terminând cusătura la marcaj. Nu coaseți peste deschiderile buzunarelor pentru buzunarele din cusături. Întăriți pe dos cu o cusătură pentru a asigura capetele cusăturii. Apăsăți rezervele de cusătură pentru a fi deschise.

■ Scoateți acele drepte. Apăsăți rezervele de la decolteu pe dublură și coaseți rezervele aproape de cusătura de îmbinare; citiți: „Șfatul util” 3 din Glosar. Întoarceți dublura de la decolteu și a eșarfei către interior, apăsați marginile. Coaseți manual marginile dublurii la colțurile decolteului împreună pe interior.

■ Taiăți șlițurile mânăcelor așa cum este marcat. Despartiți marginile tăiate într-o linie dreaptă și coaseți cât mai aproape posibil de o margine longitudinală a benzii de prindere. Apăsăți banda de prindere peste cusătura de îmbinare pe șlițul mânăcelor, pliați pe o lățime de 7 mm (1/4 in), întoarceți și coaseți pe interior. Prindeți legătura la 45 de grade în partea de sus a șlițului pe interior (ca un mic pliseu). Așezați legătura către interior la marginile din față ale șlițului și însăilați marginea inferioară.

■ Așezați pliseurile la marginile inferioare ale mânăcelor în direcția săgeții și însăilați.

■ Plișați mânăcele pe lungime, cu fața către interior. Realizați cusăturile mânăcelor (cusătura numărul 6). Aranjați rezervele de cusătură și apăsați pentru a fi deschise.

■ Coaseți manșetele la marginile inferioare ale mânăcelor, cu rezervele depășind marginile șlițului. Apăsăți rezervele de cusătură pe manșete. Apăsăți rezerva de la celelalte margini lungi ale manșetelor spre interior. Plișați manșeta în jumătate pe linia de pli, cu fața îndreptată către interior. Coaseți peste capetele frontale. Întoarceți manșetele și apăsați. Coaseți manual marginea interioară de-a lungul cusăturii de îmbinare.

■ Atașați mânăcele slăbite (cusătura numărul 7). Taiăți rezervele de cusătură, aranjați-le împreună și apăsați spre mânăci, la capul mânăcelor.

■ Aranjați rezerva pentru tiv, apăsați către interior și coaseți.

■ Realizați butonierele în diagonală pe capetele din față ale manșetelor, conform marcajelor. Modificați mărimea butonierelor pentru a se potrivi nasturilor dvs.

Coaseți nasturii la capetele din spate ale manșetelor pentru a se potrivi butonierelor.

Disponerea tiparului

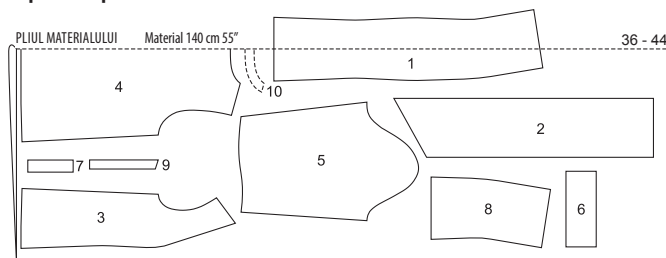

MARGINI FALSE

Taiăți dintr-un strat dublu de material, cu fața orientată către interior. Desfaceți materialul rămas și întindeți-l pe suprafața de lucru cu fața în sus. Așezați partea asimetrică 1 pe fața materialului, cu partea imprimată în sus. Taiăți această parte ultima.

Prezentarea generală a tiparului

Linia albastră a tiparului, foaia A
Părțile de tipar de la 1 la 10

Mărimea 36	-----
Mărimea 38	-----
Mărimea 40	-----
Mărimea 42	-----
Mărimea 44	-----

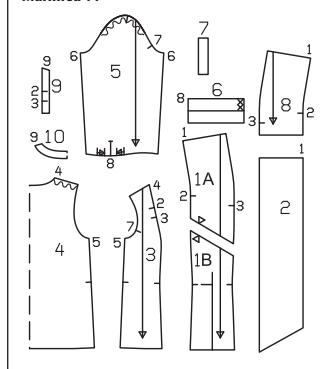

Material și accesorii

Material recomandat: Materiale ușoare și fluide pentru bluze.

Material original: Viscoză-mătase artificială.

Notă: Dacă utilizați materialul nostru original cu o lățime de 130 cm (51 in), veți avea nevoie de mai mult decât este calculat în necesarul de material.

Accesorii: Vilene/Pellon G 785. 4 nasturi

Material necesar

Mărimea	36	38	40	42	44
Lățimea materialului	cm	in	Material necesar (metri/yardzi)		
Material	140		2,20		
	55		2 ¾		

Tăierea bucăților de material

Părțile tiparului pe coală

Trasați părțile de tipar de pe foaia tiparului. Urmați liniile și detaliile pentru stilul 110. Prindeți cu ace părțile tiparului de material, așa cum se arată în disponerea tiparului.

Rezerve pentru cusătură și tiv

Cusături, margini și tiv 1,5 cm (5/8 in).

111 Fustă A, B ddd

Vederea A la pag. 25

Vederea B la pag. 16

Mărimi Burda 34, 36, 38, 40, 42

Lungimea spatelui aprox. 45 cm (18 in)

Fusta este așezată sub talie

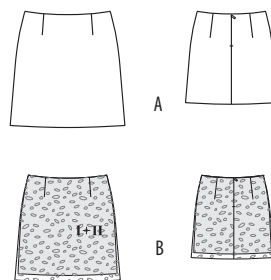

Prezentarea generală a tiparului

Linia verde a tiparului, foaia A

Părțile de tipar de la 21 la 24

Mărimea 34

Mărimea 36

Mărimea 38

Mărimea 40

Mărimea 42

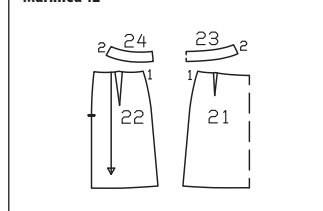

Material și accesorii

Material recomandat: Materiale pentru fuste.

Material original: A: Jacquard. B: Dantelă (I), crep (II) = jupon

Material necesar

Mărimea	34	36	38	40	42
Lățimea materialului	cm	in	Material necesar (metri/yardzi)		
A Material	140		0,70		
	55		¾		
B Materialul I	140		0,70		
	55		¾		
B Materialul II	140		0,70		
	55		¾		

Accesorii: A, B: Vilene/Pellon G 785. 1 fermoar invisibil, 22 cm (9 in) lungime și un picioruș presor special.

Tăierea bucăților de material

Părțile tiparului pe coală

Prindeți cu ace părțile tiparului de material, așa cum se arată în disponerea tiparului.

Rezerve pentru cusătură și tiv

Cusături și margini 1,5 cm (5/8 in), tiv 4 cm (1 5/8 in).

Decuparea

Vederea A

- 21 panoul din față al fustei pe un pliu 1x
- 22 panoul din spate al fustei 2x
- 23 dublură față pe un pliu 1x
- 24 dublură spate 2x

Vederea B

- Materialul I
- 21 panoul din față al fustei pe un pliu 1x
- 22 panoul din spate al fustei 2x
- Materialul II (= jupon)
- 21 panoul din față al fustei pe un pliu 1x
- 22 panoul din spate al fustei 2x
- 23 dublură față pe un pliu 1x
- 24 dublură spate 2x

Interfațarea Călcați cu fierul de călcat părțile 23, 24 (dosul materialului).

Asamblare

Vederea B

■ Coaseți pensele de pe panourile din spate ale fusteii către vârfuri și apăsați spre partea din centru spate.

■ Așezați fețele panoului din spate al fusteii împreună cu panoul din față al fusteii. Prindeți cu ace cusătura din dreapta și coaseți (cusătura numărul 1). Aranjați rezervele de cusătură și apăsați pentru a fi deschise.

■ Introduceți fermoarul invizibil la marginile deschiderii din spate; citiți „Sfatul util” 1 din Glosar. Dinții fermoarului încep la linia superioară marcată a pantalonilor.

■ Realizați cusătura centrală din spate de la marginile inferioare la fermoar. Întăriți pe dos cu o cusătură pentru a asigura capetele cusăturii. Aranjați rezervele de cusătură și apăsați pentru a fi deschise.

■ Realizați cusătura laterală pe dubluri (cusătura numărul 2). Aranjați rezervele de cusătură și apăsați pentru a fi deschise. Aranjați marginea dublurii inferioare.

■ **Jupon:** Coaseți pensele și apăsați spre centru față și spate. Realizați cusăturile ca la fustă. Realizați cusătura centrală din spate de la marginile inferioare la fermoar. Întăriți pe dos cu o cusătură pentru a asigura capetele cusăturii. Aranjați rezervele și apăsați pentru a fi deschise. Apăsați rezervele de la capătul deschiderii pentru fermoar către interior. Așezați fusta (dantela) peste jupon, cu dosul îndreptat spre față și însălați marginea superioară. Coaseți manual restul marginilor deschiderii (jupon) la benzile de fermoar.

■ Coaseți împreună cusăturile laterale ale dublurilor cu părțile laterale ale materialului, pe față (cusătura numărul 2). Apăsați rezervele pentru a fi deschise. Prindeți cu ace fețele dublurii împreună cu marginea superioară a fusteii, potrivit cusăturile laterale. Întoarceți capetele dublurii la deschiderea fermoarului 5 mm (3/16 in) înainte de fermoar și prindeți cu ace la marginea superioară. Așezați în afară rezervele de cusătură la marginile de deschidere ale fusteii și prindeți-le cu ace în poziție, peste dublură. Coaseți de-a lungul marginii superioare a fusteii; citiți „Sfatul util” 2 din Glosar. Întoarceți rezerva de la deschiderea marginilor către interior. Așezați dublura în sus și coaseți până la rezervele de cusătură, cât mai aproape posibil de cusătură; citiți „Sfatul util” 3 din Glosar. Întoarceți dublura către interior și apăsați marginea. Întoarceți către interior capetele din spate ale dublurii și coaseți la benzile de fermoar. Coaseți marginea dublurii interioare la rezervele cusăturilor laterale.

■ Aranjați rezerva pentru tiv și apăsați către interior. Coaseți manual tivul, lejer.

■ Apăsați rezerva pentru tiv a juponului către interior, întoarceți către interior și coaseți. Juponul ar trebui să fie cu aproximativ 2 cm (3/4 in) mai scurt decât fusta din dantelă.

■ **Vederea A**
■ Asamblați vederea A ca și pentru vederea B, omițând juponul.

Dispunerile tiparului

Materialul A 140 cm 55"
PLIUL MATERIALULUI

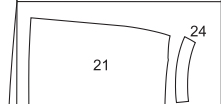

Materialul B 130 cm 51"
PLIUL MATERIALULUI

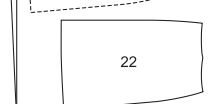

Materialul II B 140 cm 55"
PLIUL MATERIALULUI

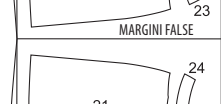

PLIUL MATERIALULUI

Pliati materialul așa cum se arată în dispunerea tiparului. Fața materialului este orientată către interior la un material cu două straturi.

Prezentarea generală a tiparului

Linia neagră a tiparului, foia B Părțile de tipar de la 1 la 10

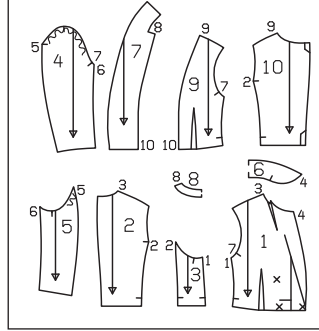
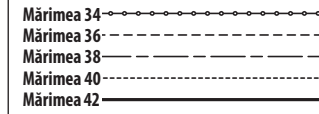

cm (11/4 in). Taiati bucatiile de captușeală cu rezervele de cusătură și tiv de 1,5 cm (5/8 in).

Decuparea

Materialul A, B

- 1 față 2x
- 2 spate 2x
- 3 parte laterală 2x
- 4 mănecă superioară 2x
- 5 întăritură mănecă 2x
- 6 întăritură pe dedesubt guler pe un pli 1x
- 7 dublură față cu guler superior integral 2x
- 8 dublură spate pe un pli 1x

Căptușeala A, B

- 9 parte căptușeală față 2x
- 10 partea din spate a pantalonilor 2x

precum și părțile 3, 4 și 5.
Interfațarea Călcați cu fierul de călcat părțile 1, 6, 7 și 8 (dosul materialului). De asemenea, interfațați rezervele pentru tiv ale părților 3, 4 și 5 (dosul materialului).

Asamblare

Vederea A, B

■ Coaseți pensele pe părțile din față. Taiati pensele deschise de-a lungul mijlocului și apăsați pentru a fi deschise; apăsați vârfurile penselor pentru a fi plate.

■ Realizați cusătura centrală din spate, cusăturile panourilor din față și din spate și cusăturile de la umăr.

Apăsați rezervele de cusătură pentru a fi deschise.

■ Coaseți fețele întăririi pe dedesubt a gulerului împreună cu marginea gâtului (cusătura numărul 4), potrivit marcajele cu cusăturile de la umăr. Taiati rezervele de cusătură, prindeți curbele cu cleme și apăsați pentru a fi deschise.

■ Așezați fețele dublurilor frontale împreună și realizați cusătura din centru spate a gulerului superior integrat. Apăsați rezervele de cusătură pentru a fi deschise. Coaseți dublura din spate de marginile superioare din spate ale dublurilor frontale și gulerul superior integrat (cusătura numărul 8), tăind în unghi în rezervele dublurii în colțuri. Apăsați rezervele de cusătură pentru a fi deschise.

■ Prindeți cu ace dublurile frontale cu fețele gulerului superior împreună cu părțile din față și întăritura de pe dedesubtul gulerului. Coaseți de-a lungul marginilor din față și inferioare, precum și al marginilor gulerului. Taiati rezervele de cusătură. Întoarceți gulerul și întoarceți dublurile către interior. Apăsați marginile. Prindeți cu ace cusăturile de îmbinare a gulerului din spate împreună și coaseți împreună pe linia cusăturii.

■ **Măneci din două bucăți:** Realizați cusăturile din față ale mănecilor, cusătura numărul 6. Apăsați rezervele de cusătură pentru a fi deschise. Așezați rezervele pentru tiv pe linia de pliere și realizați cusăturile din spate ale mănecii, cusătura numărul 5.

■ Atașați mănecile, slăbite.

■ Apăsați rezerva pentru tivul mănecii pentru a fi îndreptată spre interior și coaseți lejer la mână.

■ **Asamblarea căptușelii:** Coaseți pensele pe părțile căptușelii din față. Coaseți împreună rezervele cusăturii centrale pe căptușeala din spate la 1 cm (3/8 in) lățime. Pentru un pli lejer, coaseți de-a lungul centrului spatelui în partea de sus și de jos, pe aproximativ 5 cm (2 in) lungime și însălați între ele. Apăsați pliseul într-o parte. Realizați cusăturile căptușelii. Atașați căptușelile mănecilor.

■ **Coaserea căptușelii, tivului:** Coaseți căptușeala pe față împreună cu marginea dublurii din interior, cusătura numărul 10. Aplicați căptușeala în interiorul jachetei, cu dosurile materialului dispuse față în față și așezați mănecile una în cealaltă. Așezați rezerva pentru tiv către interior și coaseți. Întoarceți căptușeala de-a lungul marginii tivului, apăsând ușor marginea pliată. Împingeți în sus marginea căptușelii de-a lungul unei curbe superficiale și prindeți cu ace la rezerva pentru tiv. Coaseți dublurile și căptușeala. Așezați o lungime suplimentară de căptușeală, apăsați ușor. Întoarceți către interior căptușelile mănecii și coaseți la rezerva pentru tiv.

■ **Lucrați câte o butoniera pe partea dreaptă și stângă a feței** — butoniera din stânga este pentru nasturele din interior. Coaseți nasturii pentru a se potrivi butonierelor, conform marcajelor.

Dispunerile tiparului

PLIUL MATERIALULUI Material A+B 140 cm 55" 34 - 42

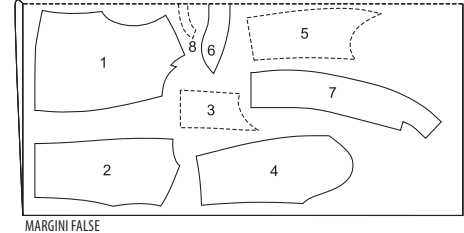

Căptușeală A+B 140 cm 55"
PLIUL MATERIALULUI

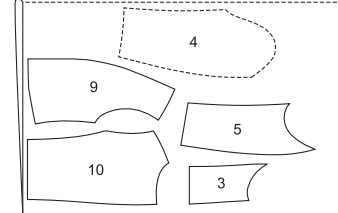

Taiati dintr-un strat dublu de material, cu fața orientată către interior. Părțile prezentate cu un contur intrerupt trebuie așezate pe material cu partea imprimată în jos.

112 Sacou A, B dddd

Vederea A la pag. 25

Vederea B la pag. 40

Mărimi Burda 34, 36, 38, 40, 42

Lungimea spatelui 44 cm (17 1/4 in)

Măneci ¾

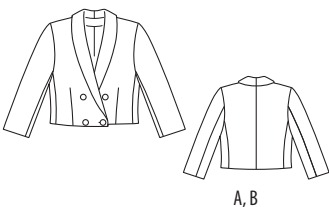

Material și accesorii

Material recomandat: Material pentru jachete.

Material original: A: Jaquard. B: Viscoză-mătase artificiale. Căptușeală A, B.

Material necesar

Mărimea	34	36	38	40	42	
Lățimea materialului	cm	Material necesar (metri/yarzi)				
AB Material	140	1,45				
	55	1 ½				
AB Căptușeală	140	1,05				
	55	1 ½				

Accesorii: A, B Vilene/Pellon G 785. 1 nasture interior plat. Numai vederea A: 4 nasturi Numai vederea B: 4 nasturi acoperiți cu material.

Tăierea bucăților de material

Părțile tiparului pe coală

Trasați părțile de tipar de pe foaia tiparului. Prindeți cu ace părțile tiparului de material, așa cum se arată în dispunerea tiparului.

Rezerve pentru cusătură și tiv

Cusături și margini 1,5 cm (5/8 in), tiv și tivul mănecii 4

113 Rochie dddd

la pag. 29

Mărimi Burda 36, 38, 40, 42, 44

Lungimea spatelui aprox. 109 cm (43 in)

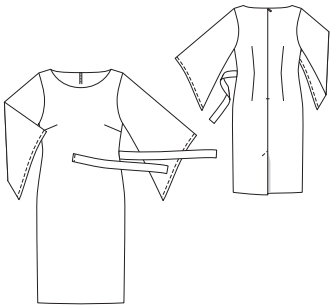

Material și accesorii

Material recomandat: Materiale fluide pentru rochii.
Material original: Viscoză-mătase artificială. Căptușeală.

Notă: Dacă utilizați materialul nostru original cu o lățime de 136 cm (54 in), veți avea nevoie de mai mult decât este calculat în necesarul de material. Aveți grijă la direcția marginii atunci când amplasați părțile cu model pe materialul de tăiat.

Accesorii: Vilene/Pellon G 785. Bandă de cusături Vilene/Pellon. 1 fermoar invizibil, 60 cm (24 in) lungime și un

Material necesar

Mărimea	36	38	40	42	44
Lățimea materialului	cm in				
Material	140		3,25		
Căptușeală	140		2,15		
	55		3 1/4		
			2 3/8		

picioș presor special.

Tăierea bucăților de material

Părțile tiparului pe coală

Trasați părțile de tipar de pe foaia tiparului. Urmați liniile și detaliile pentru stilul 113. Lipiți părțile 21A și 21B și, de asemenea, 22A și 22B împreună pe liniile de îmbinare. Prindeți cu ace părțile tiparului de material, așa cum se arată în dispunerea tiparului.

Rezerve pentru cusătură și tiv

Tivuri de mânecă, margini și cusături 1,5 cm (5/8 in), tiv 4 cm (1 1/4 in). Tăiați bucățile de căptușeală cu rezervele de cusătură și tiv de 1,5 cm (5/8 in).

Dispunerile tiparului

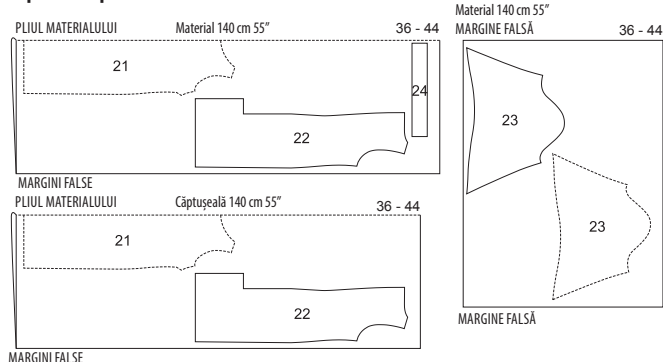

Pliati materialul așa cum se arată în dispunerea tiparului. Fața materialului este orientată către interior la un material cu două straturi. Fața materialului este îndreptată în sus pe un singur strat de material. Tăiați partea 23 în oglindă.

Prezentarea generală a tiparului

Linia roșie a tiparului, foaia C

Părțile de tipar de la 21 la 24

Mărimea 36
Mărimea 38
Mărimea 40
Mărimea 42
Mărimea 44

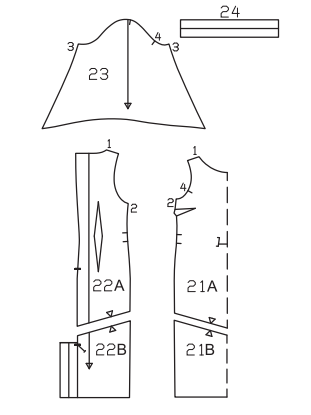

Decuparea

Material

21 față pe un pliu 1x
22 spate 2x
23 mânecă 2x
24 bandă de legare 2x

Căptușeală

părțile 21 și 22.

Interfațarea Călcați cu fierul de călcat partea 24 (pe dosul materialului). Călcați cu fierul de călcat banda de cusături Vilene de la marginea din față și din spate a decolteului (dosul materialului).

Asamblare

■ Coaseți pensele de pe părțile din față și din spate. Apăsăți pensele de la bust în jos și apăsăți pensele din spate spre centru.

■ Apăsăți rezervele de la un capăt al benzii de legare către interior (= banda de legare pentru partea din față). Pliati fiecare bandă în jumătate pe linia de pli, cu fața orientată către interior. Coaseți câte un capăt (capătul nu este apăsător pe banda de legare din față) și mar-

ginea longitudinală împreună. Tăiați rezervele și tăiați colțurile în unghi. Apăsăți marginile.

■ Fixați banda de legare (față) de partea dreaptă a părții din față la liniile de alipire și coaseți aproape de margini, închizând deschiderea. Banda de legare este orientată spre cusătura laterală. Însălați celelalte fețe ale benzii de legare împreună cu rezerva la marginea din stânga a feței, între marcaje. Rezervele sunt poziționate împreună.

■ Așezați părțile frontale pe față împreună cu spatele și realizați cusăturile umărului (cusătura numărul 1). Aranjați rezervele și apăsăți pentru a fi deschise.

■ Realizați cusăturile laterale (cusătura numărul 2). Prindeți banda de legare. Aranjați rezervele și apăsăți pentru a fi deschise.

■ Introduceți fermoarul invizibil la marginile deschiderii din spate; citiți „Șfatul util” 1 din Glosar, dinții fermoarului începând la marcajul decolteului. Realizați cusătura centrală din spate de la marcajul șiftului la fermoar. Apăsăți rezervele de cusătură pentru a fi deschise.

■ **Șiftul din spate:** Tăiați dublura șiftului din panoul din stânga al spatelui fusteii la 1,5 cm (5/8 in) înainte de linia marcată „left edge” (marginea din stânga). Apăsăți dublura spre interior. Așezați întărirea de dedesubt din dreapta sub partea din stânga spate și apăsăți dedesubt rezerva de cusătură centrală, formând un con pe măsură ce treceți deasupra șiftului pentru a evita tăierea sa. Apăsăți dublura față în față a întăriturii către interior. Coaseți cu tighel partea din stânga spate într-un unghi, așa cum este marcat, prinzând întărirea. Așezați dublurile plate la tiv, în exterior. Aranjați rezerva pentru tiv, apăsăți către interior și coaseți lejer manual.

■ **Asamblarea căptușelii:** Coaseți pensele din față și din spate. Apăsăți pensele de la bust în jos și apăsăți pensele din spate spre centru. Realizați cusăturile căptușelii și apăsăți la fel ca pe materialul exterior. Realizați cusătura centrală din spate între marcajele șiftului.

■ **Coaserea căptușelii:** Așezați căptușeala peste rochie cu fețele materialului dispuse față în față. Prindeți cu ace marginile decolteului împreună. Întoarceți către interior marginile din spate ale dublurii la deschiderea

pentru fermoar, cu 5 mm (3/16 in) înainte de fermoar și prindeți cu ace. Întoarceți rezervele de la marginile deschiderii din spate cu benzile de fermoar în afară și prindeți-le cu ace în poziție peste căptușeala, la marginea decolteului; citiți „Șfatul util” 2 din Glosar. Coaseți de-a lungul decolteului. Tăiați rezervele, prindeți curbele cu cleme, la mai multe intervale. Coaseți căptușeala la rezervele de cusătură, cât mai aproape de cusătură; citiți „Șfatul util” 3 din Glosar. Întoarceți căptușeala către interior și apăsăți marginea. Întoarceți către interior marginile din spate ale căptușelii și coaseți la benzile de fermoar. Coaseți tivul căptușelii ca să fie cu 2 cm (3/4 in) mai scurt decât rochia. La șift coaseți căptușeala la marginea interioară a dublurii întăriturii de pe dedesubt. Tăiați un dreptunghi de la cealaltă margine a căptușelii la 1 cm (3/8 in) înainte de marginea pliiului și la 1 cm (3/8 in) înainte de partea de sus a șiftului. Prindeți cu cleme aproximativ 1 cm (3/8 in) în unghi în rezervă, în partea de sus a șiftului. Întoarceți căptușeala către interior și coaseți pe marginile interioare ale dublurii șiftului și peste partea superioară a întăriturii de pe dedesubt. Însălați împreună rezervele de la găurile pentru mânecă.

■ Realizați cusăturile mânecii. Aranjați rezervele și apăsăți pentru a fi deschise.

■ Atașați mânecile (cusătura numărul 4). Aranjați rezervele împreună și apăsăți spre mâneci.

■ Aranjați rezervele pentru tivul mânecii, apăsăți către interior și coaseți.

114 Rochie dddd

la pag. 11

Mărimi Burda 36, 38, 40, 42, 44

Lungimea spatelui aprox. 96 cm (38 in)

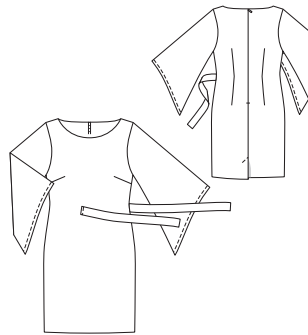

Material și accesorii

Material recomandat: Materiale fluide pentru rochii.
Material original: Poliester cu imprimare. Căptușeală.
Accesorii: Vilene/Pellon G 785. Bandă de cusături Vilene/

Material necesar

Mărimea	36	38	40	42	44
Lățimea materialului	cm in				
Material	140		2,95		
Căptușeală	140		1,85		
	55		3 1/4		
			2		

Pellon. 1 fermoar invizibil, 60 cm (24 in) lungime și un picioș presor special.

Tăierea bucăților de material

Prezentarea generală a tiparului

Linia roșie a tiparului, foaia C

Părțile de tipar de la 21 la 24

Mărimea 36
Mărimea 38
Mărimea 40
Mărimea 42
Mărimea 44

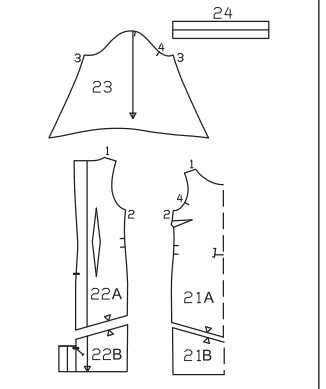

Părțile tiparului pe coală

Trasați părțile de tipar de pe foaia tiparului. Urmați liniile și detaliile pentru stilul 114. Lipiți părțile 21A și 21B și, de asemenea, 22A și 22B împreună pe liniile de îmbinare. Prindeți cu ace părțile tiparului de material, așa cum se arată în dispunerea tiparului.

Rezerve pentru cusătură și tiv

Tivuri de mânecă, margini și cusături 1,5 cm (5/8 in), tiv 4 cm (1 1/4 in). Tăiați bucățile de căptușeală cu rezerve-

le de cusătură și tiv de 1,5 cm (5/8 in).

Decuparea

Material

- 21 față pe un pliu 1x
 - 22 spate 2x
 - 23 mănecă 2x
 - 24 bandă de legare 2x
- Căptușeală**
părțile 21 și 22.
Interfațarea Călcați cu fierul de călcat partea 24 (pe dosul materialului). Călcați cu fierul de călcat banda de cusături Vilene de la marginea din față și din spate a decolteului (dosul materialului).

Asamblare

- Coaseți pensele de pe părțile din față și din spate. Apăsăți pensele de la bust în jos și apăsați pensele din spate spre centru.
- Apăsăți rezervele de la un capăt al benzii de legare către interior (= banda de legare pentru partea din față). Pliati fiecare bandă pe jumătate pe linia de pliure, cu fața orientată către interior. Coaseți marginea apăsată sub capăt și cea longitudinală împreună. Taiăți rezervele și tăiați colțurile în unghi. Apăsăți marginile.
- Fixați banda de legare (față) de partea dreaptă a părții din față la liniile de alipire și coaseți aproape de margini, închizând deschiderea. Banda de legare este orientată spre cusătura laterală. Însălați celelalte fețe ale benzii de legare împreună cu rezerva la marginea din stânga a feței, între marcaje. Rezervele sunt poziționate împreună.

■ Așezați părțile frontale pe față împreună cu spatele și realizați cusăturile umărului (cusătura numărul 1). Aranjați rezervele și apăsați pentru a fi deschise.

■ Realizați cusăturile laterale (cusătura numărul 2). Prindeți banda de legare. Aranjați rezervele și apăsați pentru a fi deschise.

□ Introduceți fermoarul invizibil la marginile deschiderii din spate; citiți „Sfatul util” 1 din Glosar, dinții fermoarului începând la marcajul decolteului. Realizați cusătura centrală din spate de la marginile inferioare la fermoar. Apăsăți rezervele de cusătură pentru a fi deschise. Acum consultați modelul 113 pentru a afla modul

de asamblare a șlițului din spate.

■ **Asamblarea căptușelii:** Coaseți pensele din față și din spate. Apăsăți pensele de la bust în jos și apăsați pensele din spate spre centru. Realizați cusăturile căptușelii și apăsați la fel ca pe materialul exterior. Realizați cusătura centrală din spate între marcajele șlițului.

■ **Coaserea căptușelii:** Așezați căptușeala peste rochie cu fețele materialului dispuse față în față. Prindeți cu ace marginile decolteului împreună. Întoarceți către interior marginile din spate ale dublurii la deschiderea pentru fermoar, cu 5 mm (3/16 in) înainte de fermoar și prindeți cu ace. Întoarceți rezerva de la marginile deschiderii din spate cu benzile de fermoar în afară și prindeți-le cu ace în poziție peste căptușeală, la marginea decolteului; citiți „Sfatul util” 2 din Glosar. Coaseți de-a lungul decolteului. Taiăți rezervele, prindeți curbele cu cleme, la mai multe intervale. Coaseți căptușeala la rezervele de cusătură, cât mai aproape de cusătură; citiți „Sfatul util” 3 din Glosar. Întoarceți căptușeala către interior și apăsați marginea. Întoarceți către interior marginile din spate ale căptușelii și coaseți la benzile de fermoar. Aranjați rezerva pentru tiv, apăsați către interior și coaseți lejer manual. Coaseți tivul căptușelii ca să fie cu 2 cm (3/4 in) mai scurt decât rochia.

□ Realizați cusăturile mănecilor (cusătura numărul 3). Aranjați rezervele și apăsați pentru a fi deschise.

□ Atașați mănecile (cusătura numărul 4). Aranjați rezervele împreună și apăsați spre măneci.

■ Aranjați rezervele pentru tivul mănecii, apăsați către interior și coaseți.

Prezentarea generală a tiparului

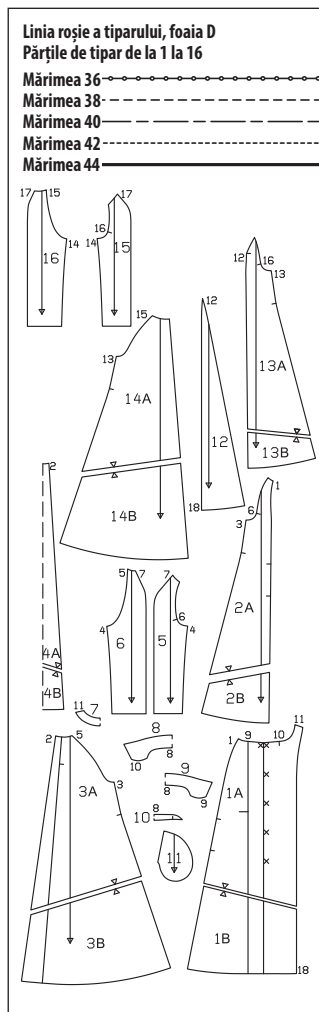

Material necesar

Mărimea	36	38	40	42	44
Lățimea materialului	140	140	140	140	140
Material	5,60	6 1/2	3,45	3 3/4	
Căptușeală					

Accesorii: Vilene/Pellon G 785. 6 capse cusute.

Tăierea bucăților de material

Părțile tiparului pe coală

Trasați părțile de tipar de pe foaia tiparului. Urmați liniile și detaliile pentru stilul 115. Lipiți părțile 1A și 1B, 2A și 2B, 3A și 3B, 4A și 4B, 13A și 13B și, de asemenea, 14A și 14B împreună pe liniile de îmbinare. Capsele marcate pe partea 1 sunt pentru mărimea 36. Marcați capsă superioară pentru celelalte mărimi la aceeași distanță de marginea decolteului. Marcajul inferior este la fel pentru toate mărimile. Depărtați celelalte marcaje dintre ele la distanțe egale. Prindeți cu ace părțile tiparului de material, așa cum se arată în disponerea tiparului. Marcați partea a direct pe material.

Rezerve pentru cusătură și tiv

Cusături și margini 1,5 cm (5/8 in), tiv și tivul mănecii 4 cm (1 5/8 in). Măsurătorile pentru partea a includ rezerve. Taiăți bucățile de căptușeală cu rezervele de cusătură și tiv de 1,5 cm (5/8 in).

Decuparea

Material

- 1 centru față cu dublură față în față 2x
- 2 laterală față 2x
- 3 spate 2x
- 4 întăritură de pliseu pe un pliu 1x

Măsurătorile pentru a

Mărimea	36	38	40	42	44	Se potrivește pentru toate mărimile (cm/in)
a	83 32%	85 33%	87 34%	89 35	91 35%	13 5%

- 5 mănecă față 2x
- 6 spate mănecă 2x
- 7 dublură spate pe un pliu 1x
- 8 guler superior pe un pliu 1x
- 9 întăritură pe dedesubt guler pe un pliu 1x
- 10 bandă guler pe un pliu 2x
- 11 parte pentru buzunar a curea 2x

Căptușeală

- 12 centru față 2x
- 13 laterală față 2x
- 14 spate 2x
- 15 mănecă față 2x
- 16 spate mănecă 2x

și partea 11
Interfațarea Călcați cu fierul de călcat părțile 7, 9 și 10 (dosul materialului). De asemenea, interfațați dublurile față în față frontale pe linia de pliure (dosul materialului).

Asamblare

Palton

■ Coaseți părțile laterale din față la părțile din centrul feței (cusătura numărul 1), fără a coase peste marginile deschiderii buzunarului.

■ **Cusături în buzunar:** Prindeți cu ace fețele părților de buzunar cu rezervele de cusătură la marginile deschiderii buzunarului și coaseți direct de-a lungul liniilor de cusătură marcate (părțile de căptușeală ale buzunarului se află în centrul feței). Apăsăți rezervele de cusătură și părțile de buzunar pentru a rămâne deschise. Tigheliți părțile centrale din față la 7 mm (1/4 in) de marginile deschiderii buzunarului. Apăsăți rezervele de cusătură și părțile de buzunar către înainte. Coaseți părțile pentru buzunar împreună. Tigheliți cusăturile panoului deasupra și dedesubt deschiderii buzunarului. Coaseți peste capetele deschiderii buzunarului.

■ Realizați cusătura centrală din spate de la marginile superioare la marcaje (cusătura numărul 2). Însălați pliusele sub marcaj. Apăsăți rezervele de cusătură și îndoii pliurile pentru a rămâne deschise. Așezați partea de întărire a pliseului pe interior peste pliseu și coaseți marginile pe lungime, oprindu-vă la aproximativ 10 cm (4 in) deasupra liniei tivului. Însălați pliusele la decolteu.

■ Realizați cusăturile laterale (cusătura numărul 3). Apăsăți rezervele pentru a fi deschise.

■ Realizați cusăturile din partea de sus a mănecii (cusătura numărul 7). Apăsăți rezervele pentru a fi deschise. □ Realizați cusăturile de dedesubt ale mănecii (cusătura numărul 4). Apăsăți rezervele pentru a fi deschise.

■ Coaseți mănecile la părțile din față și din spate (cusăturile numerele 5 și 6). Apăsăți rezervele de cusătură pe măneci.

■ Așezați dublurile față în față frontale în afară și coaseți pe dublura din spate (cusătura numărul 11). Coaseți de-a lungul marginii decolteului de la marginea din față (pliseu) până la marcaj. Pentru moment lăsați dublura întinsă pe față împreună cu paltonul.

■ Coaseți părțile benzii de guler la părțile de guler (cusătura numărul 8). Taiăți rezervele și apăsați pentru a fi deschise. Coaseți cu tighel aproape de fiecare parte a cusăturilor. Coaseți părțile de guler pe față împreună, de-a lungul marginilor exterioare, de la cusătura numărul 9. Începeți și terminați cusătura de la capete exact pe linia de cusătură a marginii de îmbinare. Taiăți rezervele de cusătură. Întoarceți gulerul și apăsați. Așezați gulerul între haină și dublură. Coaseți întăritura pe dedesubt a gulerului la marginea decolteului (cusătura numărul 9) și partea de sus a gulerului la dublură (cusătura numărul 10). Apăsăți rezervele de cusătură pentru a fi deschise. Întoarceți dublura către interior. Prindeți cu ace cusăturile de îmbinare ale gulerului. Întindeți din nou dublura cu dosul în sus și coaseți rezervele de cusătură rămase împreună aproape de cusătura de îmbinare a gulerului. Așezați din nou dublura cu față în jos și realizați cusăturile.

□ Așezați din nou dublurile plate la tiv. Desfaceți cusătura de însăilare de la pliseul din spate. Aranjați rezerva pentru tiv a paltonului și a părții de întărire a pliseului

Disponerile tiparului

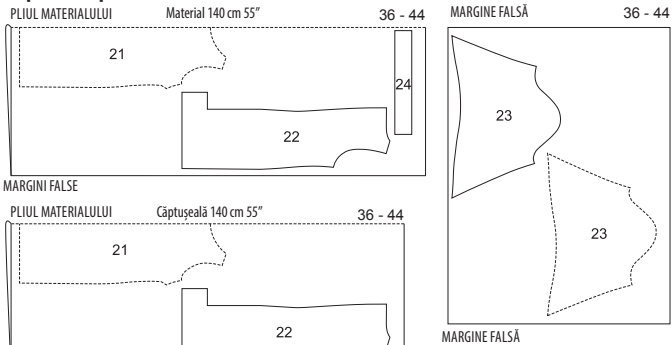

Pliati materialul așa cum se arată în disponerea tiparului. Fața materialului este orientată către interior la un material cu două straturi. Fața materialului este îndreptată în sus pe un singur strat de material. Taiăți partea 23 în oglindă.

115 Palton ddd

la pag. 12

Mărimi Burda 36, 38, 40, 42, 44
Lungimea spatelui aprox. 126 cm (50 in)

Material și accesorii

Material recomandat: Material pentru paltoane.
Material original: Jacquard, căptușeală.

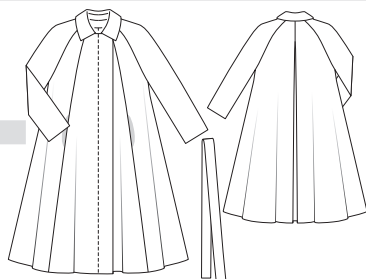

Disponerile tiparului

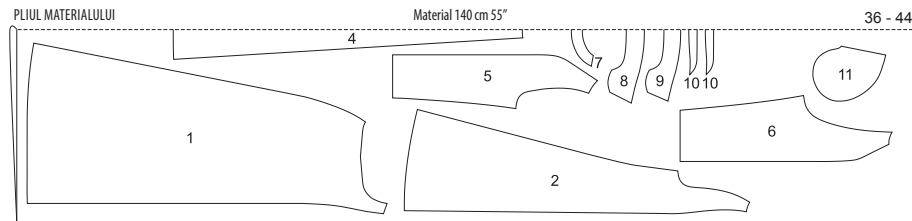

MARGINI FALSE

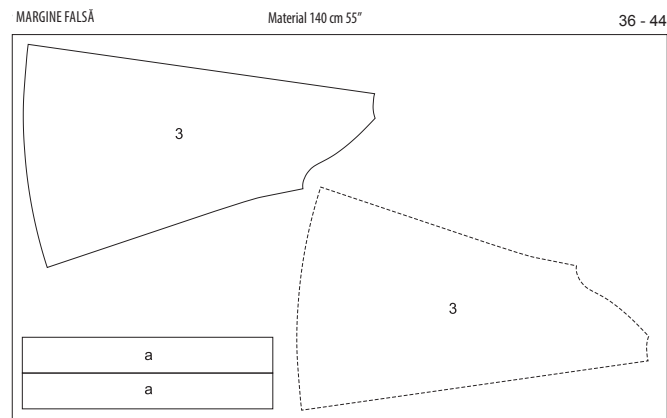

MARGINE FALSĂ

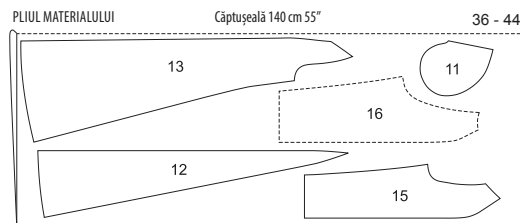

MARGINI FALSE

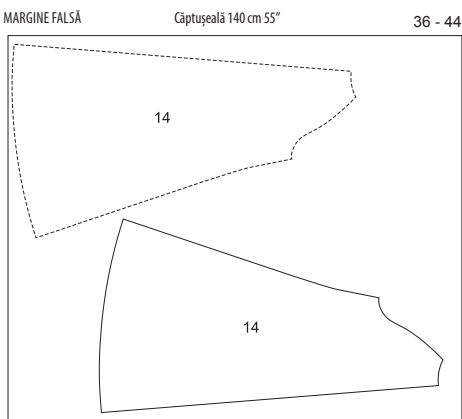

MARGINE FALSĂ

Pliati materialul așa cum se arată în dispunerea tiparului. Fața materialului este orientată către interior la un material cu două straturi. Fața materialului este îndreptată în sus pe un singur strat de material. Taiți părțile 3 și 14 în oglindă. Părțile prezentate cu un contur întrerupt trebuie așezate pe material cu partea imprimată în jos.

către interior și coaseți la 3,5 cm (1 1/2 in) lățime. Realizați restul de cusături ale pliseului la marginea tivului. Întoarceți către interior capetele inferioare ale rezervei de cusătură într-un unghi și coaseți împreună. Așezați din nou dublurile către interior și coaseți rezerva pentru tiv și cusăturile.

■ **Asamblarea căptușelii:** Realizați cusătura centrală a părților de căptușeală din spate. Apăsăți rezervele pentru a fi deschise. Realizați cusăturile rămase ale căptușelii la fel ca pe bucățile de material exterior și apăsați. Apăsăți rezervele de la marginile inferioare ale mânecilor spre interior. Tiviți căptușeala, astfel încât să fie cu

aproximativ 2 cm (3/4 in) mai scurtă decât paltonul.

■ **Coaserea căptușelii:** Coaseți fețele căptușelii împreună cu marginea dublurii interioare (cusătura numărul 18), începând și sfârșind la aproximativ 8 cm (3 1/4 in) deasupra marginii tivului. Potrivii cusăturile. Apăsăți rezervele de cusătură pe căptușeală. Aplicați căptușeala în interiorul paltonului, cu dosurile materialului dispuse față în față și așezați mânecile una în cealaltă. Împingeți în sus marginile inferioare ale mânecii și coaseți manual la rezerva pentru tivul mânecii. Așezați o lungime suplimentară de căptușeală și apăsați ușor. Coaseți manual marginile rămase ale căptușelii la tiv, până la dublurile din față.

■ Coaseți jumătățile superioare ale capselor pe interio-

116 Palton ddd

la pag. 42

Mărimi Burda 36, 38, 40, 42, 44

Lungimea spatelui aprox. 96 cm (38 in)



Material și accesorii

Material recomandat: Material pentru paltoane.
Material original: Amestec de lână. Căptușeală.

Material necesar

Mărimea	36	38	40	42	44	
Lățimea materialului	cm	Material necesar (metri/yarzi)				
Material	140	3,85				
	55	4 ¼				
Căptușeală	140	2,50				
	55	2 ¾				

Accesorii: Vilene/Pellon G 785. 6 capse cusute. 1 cataramă acoperită cu material; bară de 5 cm (2 in) lățime.

Tăierea bucăților de material

Părțile tiparului pe coală

Trasați părțile de tipar de pe foaia tiparului. Urmați liniile și detaliile pentru stilul 116. Lipiți părțile 1A și 1B, 2A și 2B, 3A și 3B, 4A și 4B, 13A și 13B și, de asemenea, 14A și 14B împreună pe liniile de îmbinare. Capsule marcate pe partea 1 sunt pentru mărimea 36. Marcați capsula superioară pentru celelalte mărimi la aceeași distanță de marginea decolteului. Marcajul inferior este la fel pentru toate mărimile. Depărtați celelalte marceje dintre ele la distanțe egale. Prindeți cu ace părțile tiparului de material, așa cum se arată în dispunerea tiparului. Marcați partea b direct pe material.

Rezerve pentru cusătură și tiv

rul părții din dreapta feței, fără a străpunge cu acul fața articolului vestimentar. Coaseți jumătățile inferioare ale capselor pe exteriorul părții din stânga feței pentru a se potrivi.

■ **Curea:** Coaseți capetele curelei împreună, cu fețele materialului dispuse față în față, pentru a forma o bandă lungă. Apăsăți rezervele pentru a fi deschise. Pliati curea în jumătate pe lungime, cu fața orientată către interior. Coaseți de-a lungul marginii exterioare, lăsând o deschidere de aproximativ 5 cm (2 in) la marginea longitudinală pentru întoarcere. Taiți rezervele și tăiați colțurile în unghi. Întoarceți. Apăsăți.

Prezentarea generală a tiparului

Linia roșie a tiparului, foaia D
Părțile de tipar de la 1 la 16

Mărimea 36

Mărimea 38

Mărimea 40

Mărimea 42

Mărimea 44

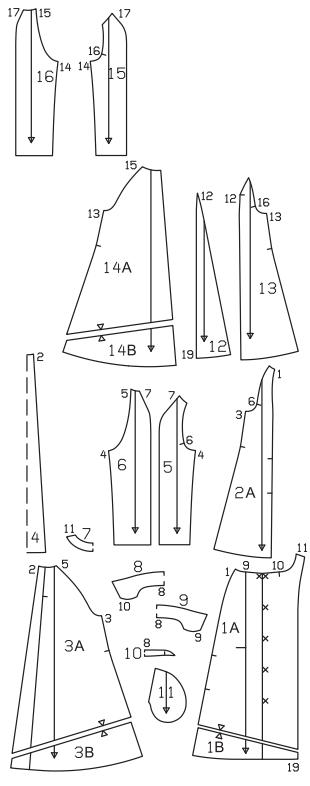

Cusături și margini 1,5 cm (5/8 in), tiv și tivul mânecii 4 cm (15/8 in). Măsurătorile pentru partea b includ rezerve. Taiți bucățile de căptușeală cu rezervele de cusătură și tiv de 1,5 cm (5/8 in).

Decuparea

Material

- 1 centru față cu dublură față în față
- 2 laterală față 2x

Măsurători pentru b

Mărimea	36	38	40	42	44	Se potrivește pentru toate mărimile (cm/in)
b	118 46%	122 48	126 49%	130 51%	134 52%	13 5%

- 3 spate 2x
 - 4 întăritură de pliseu pe un pliu 1x
 - 5 mânecă față 2x
 - 6 spate mânecă 2x
 - 7 dublură spate pe un pliu 1x
 - 8 guler superior pe un pliu 1x
 - 9 întăritură pe dedesubt guler pe un pliu 1x
 - 10 bandă guler pe un pliu 2x
 - 11 parte pentru buzunar 2x
 - b curea 1x
- ### Căptușeală
- 12 centru față 2x
 - 13 laterală față 2x
 - 14 spate 2x
 - 15 mânecă față 2x
 - 16 spate mânecă 2x
- și partea 11
- ### Interfațarea
- Călcați cu fierul de călcat părțile 7, 9 și 10 (dosul materialului). De asemenea, interfațați dublurile față în față frontale pe linia de pliere (dosul materialului).

Asamblare

Palton

- Coaseți părțile laterale din față la părțile din centrul feței (cusătura numărul 1), fără a coase peste marginile deschiderii buzunarului.
- **Cusături în buzunar:** Prindeți cu ace fețele părților de buzunar cu rezervele de cusătură la marginile deschiderii buzunarului și coaseți direct de-a lungul liniilor de cusătură marcate (părțile de căptușeală ale buzunarului se află în centrul feței). Apăsați rezervele de cusătură și părțile de buzunar pentru a rămâne deschise. Tigheliți părțile centrale din față la 7 mm (1/4 in) de marginile

- deschiderii buzunarului. Apăsați rezervele de cusătură și părțile de buzunar către înainte. Coaseți părțile pentru buzunar împreună. Tigheliți cusăturile panoului deasupra și dedesubtul deschiderii buzunarului. Coaseți peste capetele deschiderii buzunarului.
- Realizați cusătura centrală din spate de la marginile superioare la marcaje (cusătura numărul 2). Însălați pliseul sub marcaj. Apăsați rezervele de cusătură și îndoiți pliurile pentru a rămâne deschise. Așezați partea de întărire a pliseului pe interior peste pliseu și coaseți marginile pe lungime, oprindu-vă la aproximativ 10 cm (4 in) deasupra liniei tivului. Însălați pliseul la decolteu.
- Realizați cusăturile laterale (cusătura numărul 3). Apăsați rezervele pentru a fi deschise.
- Realizați cusăturile din partea de sus a mânecii (cusătura numărul 7). Apăsați rezervele pentru a fi deschise.
- Realizați cusăturile de dedesubt ale mânecii (cusătura numărul 4). Apăsați rezervele pentru a fi deschise.
- Coaseți mânecile la părțile din față și din spate (cusăturile numerele 5 și 6). Apăsați rezervele de cusătură pe mâneci.
- Așezați dublurile față în față frontale în afară și coaseți pe dublura din spate (cusătura numărul 11). Coaseți de-a lungul marginii decolteului de la marginile din față (pliseu) până la marcaj. Pentru moment lăsați dublura întinsă pe față împreună cu paltonul.
- Coaseți părțile benzii de guler la părțile de guler (cusătura numărul 8). Taiati rezervele și apăsați pentru a fi deschise. Coaseți cu tighel aproape de fiecare parte a cusăturilor. Coaseți părțile de guler pe față împreună, de-a lungul marginilor exterioare, de la cusătura numărul 9. Începeți și terminați cusătura de la capete exact pe linia de cusătură a marginii de imbinare. Taiati rezervele de cusătură. Întoarceți gulerul și apăsați. Așezați gulerul între haină și dublură. Coaseți întăritura pe dedesubt a gulerului la marginea decolteului (cusătura numărul 9) și partea de sus a gulerului la dublură (cusătura numărul 10). Apăsați rezervele de cusătură pentru a fi deschise. Întoarceți dublura către interior. Prindeți cu ace cusăturile de imbinare ale gulerului. Întindeți din nou dublura cu dosul în sus și coaseți rezervele de cusătură rămase împreună aproape de cusătura de imbinare a gulerului. Așezați din nou dublura cu fața în jos și realizați cusăturile.
- Așezați din nou dublurile plate la tiv. Desfaceți cusătura de însăilare de la pliseul din spate. Aranjați rezerva

- pentru tiv a paltonului și a părții de întărire a pliseului către interior și coaseți la 3,5 cm (1 1/2 in) lățime. Realizați restul de cusături ale pliseului la marginea tivului. Întoarceți către interior capetele inferioare ale rezervele de cusătură într-un unghi și coaseți împreună. Așezați din nou dublurile către interior și coaseți rezerva pentru tiv și cusăturile.
- **Asamblarea căptușelii:** Realizați cusătura centrală a părților de căptușeală din spate. Apăsați rezervele pentru a fi deschise. Realizați cusăturile pe căptușeala, la fel ca pe părțile din partea de sus. Apăsați rezerva de la marginile inferioare ale mânecilor spre interior. Tivii căptușeala, astfel încât să fie cu aproximativ 2 cm (3/4 in) mai scurtă decât paltonul.
- **Coaserea căptușelii:** Coaseți fețele căptușelii împreună cu marginea dublurii interioare (cusătura numărul 18), începând și sfârșind la aproximativ 8 cm (3 1/4 in) deasupra marginii tivului. Potriviiți cusăturile. Apăsați rezervele de cusătură pe căptușeală. Aplicați căptușeala în interiorul paltonului, cu dosurile materialului dispuse față în față și așezați mânecile una în cealaltă. Împingeți în sus marginile inferioare ale mânecii și coaseți manual la rezerva pentru tivul mânecii. Așezați o lungime suplimentară de căptușeală și apăsați ușor. Coaseți manual marginile rămase ale căptușelii la tiv, până la dublurile din față.

117 Bluză ddd

la pag. 9

Mărimi Burda 17, 18, 19, 20, 21

Lungimea spatelui aprox. 67 cm (31 1/2 in)



Material și accesorii

- Material recomandat:** Materiale diafane pentru bluze combinate cu materiale solide pentru bluze.
- Material original:** Material din dantelă cu margine festonată (materialul I), poplin (materialul II).
- Notă pentru materialul I:** Cerințele pentru materialul I

Material necesar

Mărimea	17	18	19	20	21	
Lățimea materialului	cm	17	18	19	20	21
Materialul I	140	55	1,40	1 1/2	0,70	3/4
Materialul II	140	55	0,70	3/4		

Prezentarea generală a tiparului

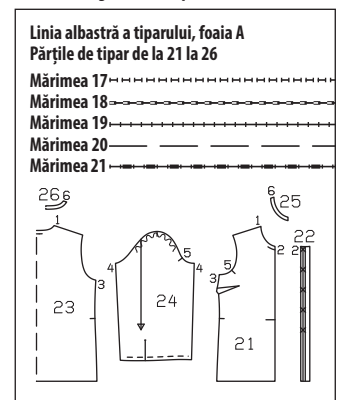

au fost calculate pentru un material fără o margine festonată. Dacă utilizați un material cu o margine festonată, părțile din față și din spate pot fi tăiate astfel încât marginile tivului acestor părți să se afle pe marginile festonate ale materialului. Acest lucru va modifica volumul de material necesar.

Accesorii: Vilene/Pellon G 785. Ornament din dantelă cu margine festonată, 4 cm (1 5/8 in) lățime: 0,65 m (7/8 yarzi). 7 nasturi.

Tăierea bucăților de material

Părțile tiparului pe coală

Disponerile tiparului

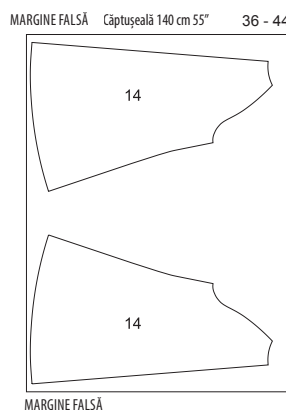
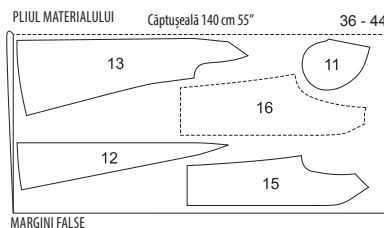
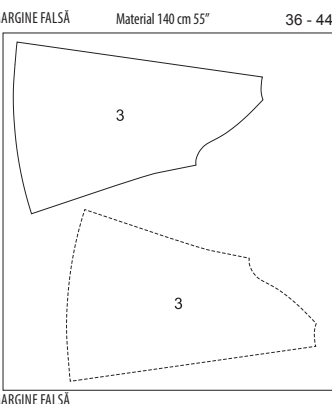
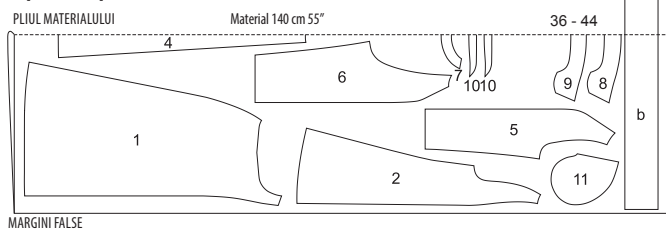

Pliati materialul așa cum se arată în dispunerea tiparului. Fața materialului este orientată către interior la un material cu două straturi. Fața materialului este îndreptată în sus pe un singur strat de material. Taiati părțile 3 și 14 în oglindă. Părțile prezentate cu un contur întrerupt trebuie așezate pe material cu partea imprimată în jos.

Trasați părțile de tipar de pe foaia tiparului. Marcajul x de pe partea 22 este pentru mărimea 17. Marcajul inferior este la fel pentru toate mărimile. Depărtați marcajul de sus pentru mărimile 18-21 la aceeași distanță de margine ca pentru mărimea 17. Amplasați celelalte marcate x la distanțe egale între acestea. Prindeți cu ace părțile tiparului de material, așa cum se arată în dispunerea tiparului. Marcați părțile a și b direct pe material.

Rezerve pentru cusătură și tiv

Cusături, margini și tiv 1,5 cm (5/8 in) (fără rezervă de tiv pentru materialele cu margine festonată). Măsurătorile pentru părțile a și b includ rezerve.

Decuparea

Materialul I

21 față 2x
23 spate pe un pliu 1x
24 mânecă 2x

Materialul II

22 bandă față 2x

Măsurătorile pentru a, b

Mărimea	17	18	19	20	21	Se potrivește pentru toate mărimile (cm/in)
	lungimile (cm/in)					
a	26 10%	26,5 10%	27 10%	27,5 10%	28 11	15 6
b		21 8%				3 1%

25 bandă pentru decolteu față 2x
26 bandă pentru decolteu spate pe un pliu 1x
a manșetă 2x
b bandă de prindere / șliț mânecă 2x
Interfațarea Călcați cu fierul de călcat părțile 22, 25, 26 și a (pe dosul materialului).

Asamblare

■ Coaseți pensele din față și apăsați către partea de jos.
■ Realizați cusăturile umărului (cusătura numărul 1). Aranjați rezervele de cusătură și apăsați pentru a fi deschise. Realizați cusăturile umărului de la benzile pentru gât, cusătura numărul 6. Apăsați rezervele pentru a fi deschise.
■ Taiiați o bucată de dantelă de lățimea următoare pentru mărimea 17: 58 cm (23 in), mărimea 18: 59 cm (23 1/4 in), mărimea 19: 60 cm (23 3/4 in), mărimea 20: 61 cm (24 in), mărimea 21: 62 cm (24 1/2 in) Încrețiți marginea dreaptă a ornamentului pentru a se potrivi cu marginea decolteului, cosând la ambele capete așa cum se arată în ilustrația 1. Faceți noduri la capetele firului. Distribuți uniform pliseurile.
■ Însăilați ornamentele pe interior, cu dosurile materialului dispuse față în față, de-a lungul marginii decolteului. Rezerva depășește marginile frontale.
■ Coaseți banda pentru decolteu pe interior, de-a lungul marginii decolteului peste ornament, potrivit cusăturile de la umeri. Taiiați rezervele de cusătură, prindeți curbele cu cleme. Așezați banda spre exterior. Taiiați

rezerva de cusătură de la marginea inferioară a benzii la 7 mm (1/4 in), întoarceți către interior și însăilați (linia de alipire). Prindeți banda cu un tighel aproape de margine.

■ Realizați cusăturile de pe lateral. Aranjați rezervele și apăsați pentru a fi deschise.

■ Apăsați rezerva pentru tiv către interior, întoarceți către interior jumătate de lățime și coaseți.

■ Coaseți benzile frontale la marginile longitudinale ale părților frontale (cusătura numărul 2). Apăsați rezervele de cusătură ale cusăturii de îmbinare a benzii și de la celelalte margini lungi ale benzii pe benzi. Pliiați părțile benzilor pe linia de pliere cu fața îndreptată către interior și coaseți de-a lungul capătului de sus și de jos. Taiiați rezervele de cusătură. Întoarceți benzile, însăilați marginile interioare. Coaseți cu tighel benzile, aproape de cusătura de îmbinare.

■ Taiiați mânecile pentru șlițul mănecilor conform marcajelor. Despărțiți marginile tăiate într-o linie dreaptă și coaseți cât mai aproape posibil de o margine longitudinală a benzii de prindere. Apăsați banda de prindere peste cusătura de îmbinare pe șlițul mânecii, pliiați pe o lățime de 7 mm (1/4 in), întoarceți și coaseți pe interior. Prindeți legătura la 45 de grade în partea de sus a șlițului pe interior (ca un mic pliseu). Așezați legătura către interior la marginile din față ale șlițului și însăilați marginea inferioară.

■ Pliiați mânecile pe lungime, cu fața orientată către interior. Realizați cusăturile mânecii. Aranjați rezervele de cusătură și apăsați pentru a fi deschise.

■ Încrețiți marginile inferioare ale mânecii la lungimea manșetelor. Faceți noduri la capetele firului. Distribuți uniform pliseurile.

■ Coaseți manșetele la marginile inferioare ale mânecilor, cu rezervele depășind marginile șlițului cu 1,5 cm (5/8 in). Apăsați rezervele de cusătură pe manșete. Apăsați rezerva de la celelalte margini lungi ale manșetelor spre interior. Pliiați manșetele pe lungime, cu dosul îndreptat către interior. Apăsați marginea pliată. Desfaceți manșetele din nou. Pliiați manșeta în jumătate pe creasta apăsată, cu fața îndreptată către interior. Coaseți peste capete. Întoarceți manșetele și însăilați marginea inferioară. Coaseți cu tighel manșetele, prinzând marginea în interior.

■ Atașați mânecile slăbite (cusătura numărul 5). Taiiați rezervele de cusătură, aranjați câte o butonieră în diagonală la capetele la față ale manșetelor, la 1,5 cm (5/8 in) distanță de margine. Coaseți nasturii pentru a se potrivi butonierelor.

■ Realizați butonierele pe lungime, pe banda din dreapta feței. Modificați mărimea butonierelor pentru a se potrivi nasturilor dvs. Realizați câte o butonieră în diagonală la capetele la față ale manșetelor, la 1,5 cm (5/8 in) distanță de margine. Coaseți nasturii pentru a se potrivi butonierelor.

Ilus. 1

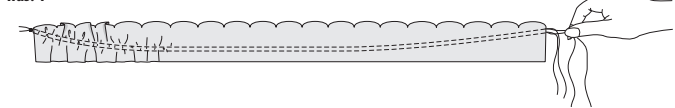

Disponerile tiparului

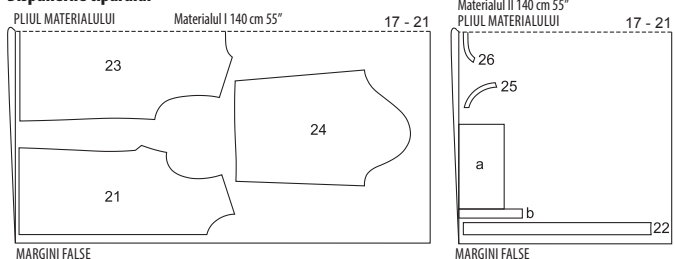

Taiiați dintr-un strat dublu de material, cu fața orientată către interior.

118 Vedeți începutul „Lección de cusut” la pag. 18 a revistei color.

119 Rochie dddd

la pag. 41

Mărimi Burda 34, 36, 38, 40, 42

Lungimea de la talie 78 cm (30 3/4 in) 67 cm (26 1/2 in)



Prezentarea generală a tiparului

Linia verde a tiparului, foaia B

Părțile de tipar de la 1 la 4 și de la 11 la 13

Mărimea 34

Mărimea 36

Mărimea 38

Mărimea 40

Mărimea 42

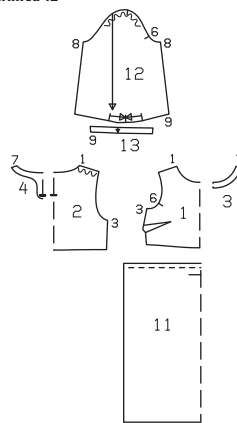

Material și accesorii

Material recomandat: Materiale fluide pentru rochii.

Material original: Viscoză-mătase artificială.

Accesorii: Vilene/Pellon G 785. 1 nasturi mici.

Material necesar

Mărimea	34	36	38	40	42
Lățimea materialului	cm in				
Material	140		2,05		
	55		2 3/4		

Tăierea bucăților de material

Părțile tiparului pe coală

Trasați părțile de tipar de pe foaia tiparului. Uрмаți liniile și detaliile pentru stilul 119. Prindeți cu ace părțile tiparului de material, așa cum se arată în dispunerea tiparului.

Rezerve pentru cusătură și tiv

Cusături și margini 1,5 cm (5/8 in), tiv 4 cm (1 5/8 in).

Decuparea

1 față pe un pliu 1x
2 spate pe un pliu 1x
3 dublură față pe un pliu 1x
4 dublură spate pe un pliu 1x
11 panoul din față și din spate al fustei pe un pliu 2x
12 mânecă 2x
13 dublură tiv mânecă 2x
Interfațarea Călcați cu fierul de călcat părțile 3, 4 și 13 (dosul materialului).

Asamblare

■ Coaseți pensele de la bust și apăsați către partea de jos.

■ Realizați cusăturile umerilor (cusătura numărul 1), slăbind marginile umerilor în partea din spate. Apăsați rezervele pentru a fi deschise. Realizați cusăturile umărului de la dublură (cusătura numărul 7). Apăsați rezervele pentru a fi deschise. Aranjați marginea dublurii exterioare.

■ Prindeți cu ace fețele dublurii împreună cu marginea decolteului, potrivit cusăturile de la umăr. Prindeți cu ace la decolteu și în jurul șlițului din spate. Coaseți dublura la decolteu, coaseți aproape în jurul marcajului la șliț și realizați aproximativ 2 cusături peste partea de jos a șlițului. Crestați între liniile de cusătură aproape de cusături. Taiiați rezervele la 7 mm (1/4 in), prindeți curbele cu cleme la câteva intervale aproape de linia de cusătură și taiiați colțurile în unghi.

■ Întoarceți dublura către interior. Însăilați marginile și apăsați. Coaseți manual dublura la rezervele cusăturilor umerilor. Realizați o buclă de fir pe o margine din spate a șlițului întinzând câteva fire și acoperind strâns cu o cusătură manuală de butonieră. Coaseți nasturele pe cealaltă margine pentru a se potrivi.

■ Așezați părțile din dreapta față împreună cu spatele. Realizați cusăturile laterale (cusătura numărul 3). Aranjați rezervele și apăsați pentru a fi deschise.

■ Realizați cusăturile laterale ale fustei. Aranjați rezervele și apăsați pentru a fi deschise. Pentru a încreți marginea superioară a fustei, coaseți o linie de însăilați la mașină (4 mm / 1/8 in) de fiecare parte a liniei de cusătură marcate. Nu coaseți peste cusăturile laterale și lăsați firul mai lung, să atârne. Trageți firele bobinei pentru a potrivi marginea panourilor fustei la partea din față și din spate. Înnodați firele. Distribuți uniform pliseurile.

■ Prindeți cu ace fețele fustei împreună cu marginea inferioară a părții superioare a rochiei, potrivit cusăturile laterale. Coaseți fusta între liniile de încrêțire. Aranjați rezervele împreună și apăsați spre partea superioară a rochiei. Îndepărtați orice fire de încrêțire vizibile.

■ Coaseți împreună liniile pliseurilor exterioare pe față, de la marginile inferioare până la vârf. Întârziți pe dos cu o cusătură pentru a asigura capetele cusăturii. Apăsați pliseul astfel încât cusătura să întâlnească centrul (= pliseu inversat). Însăilați pliseul la marginea inferioară.
■ Pliiați mânecile pe lungime, cu fața către interior. Realizați cusăturile mânecilor (cusătura numărul 8). Taiiați rezervele, aranjați împreună și apăsați spre un lateral.

■ Uniți fiecare parte de dublură a mânecii într-un cerc. Apăsați rezervele pentru a fi deschise. Aranjați marginea exterioară a fiecărei dubluri. Prindeți cu ace fețele dublurilor împreună cu marginile inferioare ale mânecii, potrivit cusăturile. Apăsați rezervele pe dublură și coaseți aproape de cusătură; citiți „Ștalut utili” 3 din Glosar. Întoarceți dublura către interior, însăilați și coaseți lejer manual.

■ Prindeți cu ace mâneca de gaura pentru mânecă, având fețele materialului dispuse față în față. Potrivii cusăturile mânecii și cusăturile laterale. Potrivii marcajele 6 de pe față și de pe mânecă. Potrivii marcajul de la capul mânecii cu cusătura umărului. Coaseți mânecile, încrețind ușor capul mânecii între -. Aranjați rezervele împreună și apăsați spre rochie, la capetele mânecii.

■ Aranjați rezerva pentru tiv, apăsați pentru a fi îndreptată către interior și coaseți manual.

Disponerea tiparului

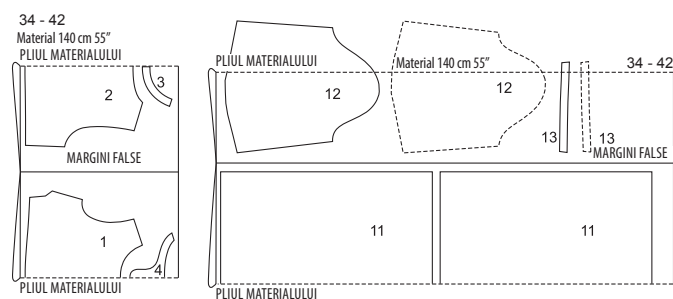

Pliati materialul așa cum se arată în disponerea tiparului, cu fața îndreptată către interior. Decupați la sfârșit părțile 12 și 13 dintr-un singur strat de material rămas.

120 Hanorac dddd

la pag. 45
Mărimi Burda 36, 38, 40, 42, 44
Lungimea spatelui 57 cm (22 1/2 in)

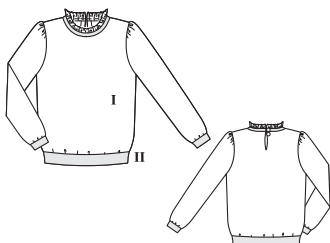

Material original: Jerseu (I). Bandă tricotată cu nervuri (II).

Material necesar

Mărimea	36	38	40	42	44
Lățimea materialului cm in	140 55	140 55	140 55	140 55	140 55
Materialul I	1,40	1,35	1,35	1,35	1,35
Materialul II	80 31	0,60 %	0,60 %	0,60 %	0,60 %

Accesorii: Vilene/Pellon G 785. Ornament din dantelă cu margine festonată, mărimile 36, 38: 0,55 m (22 in), mărimile 40, 44: 0,60 m (24 in) lungime. 2 nasturi

Tăierea bucăților de material

Părțile tiparului pe coală

Trasați părțile de tipar de pe foaia tiparului. Prindeți cu ace părțile tiparului de material, așa cum se arată în disponerea tiparului. Marcați părțile de la a la d direct pe material.

Rezerve pentru cusătură și tiv

Cusături, margini, tivurile mânecilor și tiv 1,5 cm (5/8 in). Măsurătorile pentru părțile de la a la d includ rezerve.

Decuparea

Materialul I

Măsurători pentru a, b, c, d

Mărimea	36	38	40	42	44	Se potrivește pentru toate mărimile (cm/in)
a	45 17%	47 18%	49 19%	51 20%	53 20%	15 6
b	26 10%	26,5 10%	27 10%	27,5 10%	28 11	10 4
c			14 5%			6 2%
d	47 18%	48 18%	49 19%	50 19%	51 20	6 2%

21 față pe un pliu
22 spate pe un pliu
23 mânecă

c dublură șliț

Materialul II

a bandă pentru tivul din față și din spate

b bandă mânecă

1x

1x

1x

1x

1x

2x

2x

d bandă decolteu 1x
Interfațare Călcați cu fierul de călcat partea c, precum și o bucată de 3 x 3 cm (1 1/4 x 1 1/4 in) de interfață pe partea inferioară a deschiderii peste marcajul șlițului din spate (dosul materialului).

Asamblare

Notă: Realizați cusături pe materialele elastice folosind o cusătură elastică specială sau în zigzag la o setare îngustă.

■ Prindeți cu ace fețele dublurii din spate împreună cu partea din spate. Coaseți de-a lungul marginii superioare și aproape în jurul marcajului șlițului, făcând 2-3 cusături peste partea inferioară a șlițului. Crestați șlițul între liniile de cusătură. Taiati rezervele și prindeți curbele cu dreme. Întoarceți dublura către interior. Apăsați marginile.

■ Așezați părțile frontale pe față împreună cu spatele. Prindeți cu ace și realizați cusăturile de la umăr și de pe lateral (cusăturile numerele 1 și 2). Aranjați rezervele cusăturilor și apăsați pentru a fi deschise.

■ Întoarceți capetele ornamentului din dantelă de două ori către interior cu 0,5 cm (3/16 in) și coaseți aproape de margine. Încreții marginea dreaptă a ornamentului dantelă cosând o linie de însăilare la mașină (cea mai lungă setare a cusăturii) de-a lungul marginii. Trageți firele bobinei pentru a încreți și a potriveți cu marginea decolteului. Înnotați capetele firelor și distribuiți uniform pleusele.

■ Pliati banda decolteului în jumătate pe lungime, cu fața îndreptată către interior și coaseți peste capete. Taiati rezervele și tăiați colțurile în unghi (= centrul spatelui). Întoarceți. Apăsați rezervele pentru a fi deschise. Întoarceți banda pentru gât. Prindeți cu ace marginea încrețită a dantelei pe marginea deschisă a benzii pentru gât, cu fața îndreptată către dos, întinzând banda pentru gât. Marginea festonată este îndreptată către marginea pliată a benzii pentru gât.

■ Prindeți cu ace banda pentru gât cu ornamentul din dantelă pe față împreună cu marginea decolteului; dantela se află în partea de sus și centrul spatelui se întâlnește. Coaseți. Aranjați rezervele împreună și apăsați spre articolul vestimentar.

■ Prindeți cu ace pe față banda pentru tiv din față împreună cu banda pentru tiv din spate și coaseți peste capete (= cusături laterale). Apăsați rezervele pentru a fi deschise. Pliati banda tivului în jumătate pe lungime, cu dosul spre interior. Prindeți cu ace marginile deschise împreună și prindeți cu ace de marginea inferioară a ar-

ticolului vestimentar, întinzând pentru a se potrive. Coaseți. Potrivii cusăturile laterale. Aranjați rezervele împreună și apăsați spre articolul vestimentar.

■ Pliati mânecile pe lungime, cu fața către interior. Prindeți cu ace cusăturile mânecilor și coaseți (cusătura numărul 3). Aranjați rezervele și apăsați pentru a fi deschise.

■ Coaseți împreună capetele fiecărei benzi de la mânecă, având fețele materialului dispuse față în față. Apăsați rezervele pentru a fi deschise. Pliati benzile mânecilor în jumătate pe lungime, cu dosul îndreptat către interior. Prindeți cu ace împreună marginile deschise și prindeți cu ace de marginea inferioară a mânecii, întinzând pentru a se potrive. Coaseți. Potrivii cusăturile. Aranjați rezervele împreună și apăsați spre mâneci.

■ Pentru a încreți capul mânecii, coaseți două linii de însăilare la mașină de la * până la * aproape de linia de cusătură marcată, având 5 mm (3/16 in) distanță între ele. Lăsați capetele firului să atârne, astfel încât să poată fi trase pentru încrețire.

■ Prindeți cu ace fețele mânecilor împreună cu marginile gării pentru mânecă. Potrivii marcajele 4 de pe față și de pe mânecă. Potrivii cusătura mânecii și cusătura laterală. Potrivii marcajul de la capul mânecii cu cusătura umărului. Trageți firele bobinei pentru a potrive marginea la gaura pentru mânecă. Faceți noduri la capetele firului. Distribuți încrețiturile în mod uniform, astfel încât mâneca să se potrivească bine în gaura pentru mânecă fără a forma cute. Însăilați și coaseți mânecile. Taiati rezervele, aranjați împreună și apăsați spre mânecă.

■ Realizați o buclă de fir pe o margine din spate a șlițului de la gât și o doua sub prima. Realizați buclele de fir prin întinderea mai multor fire (adaptați la dimensiunea nasturilor dvs.) și acoperiți strâns cu o cusătură pentru butoniere realizată manual. Coaseți nasturi pe cealaltă margine a șlițului pentru a se potrive butonierelor.

Disponerea tiparului

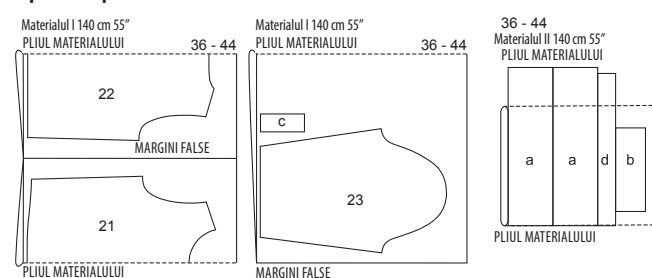

Pliati materialul așa cum se arată în disponerea tiparului. Fața materialului este orientată către interior la un material cu două straturi. Fața materialului este îndreptată în sus pe un singur strat de material.

Prezentarea generală a tiparului

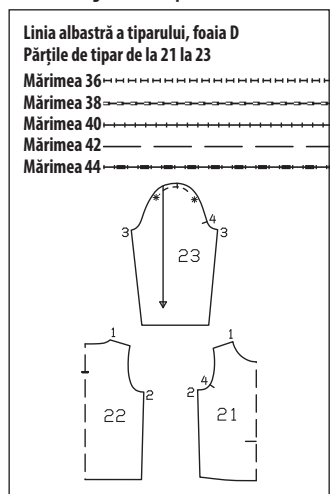

Material și accesorii

Materialul recomandat: Material pentru hanorace și jersey, de greutate medie și mare. Bandă tricotată cu nervuri.

INFO Vilene/Pellon G 785 este o interfață fuzibilă moale și ușoară, cu întindere bidirecțională. Este potrivită nu numai pentru gulere și dubluri, ci și pentru fața jachetelor și a paltoanelor din material ușor. Taiati părțile de interfață pe aceeași linie de granulație ca și părțile de material și cu rezerve de cusătură. Călcați cu fierul de călcat interfața pe dos. Utilizați un fier de călcat uscat sau cu abur, în funcție de material: Mai întâi apăsați scurt în doar câteva locuri cu căldură moderată (1 punct) pentru a preveni tragerea interfeței. Apoi glesați fierul de călcat (setare la căldură 2 – 3 puncte) peste interfață timp de aproximativ 8 secunde. Apoi lăsați părțile să se răcească timp de aproximativ 20 – 30 de minute. Sfat: Călcați de încercare mai întâi interfața pe un rest de material.

121 Rochie dddd

la pag. 36

Mărimi Burda 36, 38, 40, 42, 44

Lungime de la talie 56 cm (22 1/4 ins)

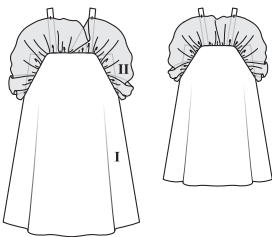

Prezentarea generală a tiparului

Linia verde a tiparului, foaia C
Părțile de tipar de la 1 la 9

Mărimea 36
Mărimea 38
Mărimea 40
Mărimea 42
Mărimea 44

Material și accesorii

Material recomandat: Materiale ușoare pentru rochii, combinate cu materiale diafane, cu ceva volum. Folosiți materiale care nu se destramă.

Material original: Satin de mătase (I). Organza (II).

Tăierea bucăților de material

Material necesar

Mărimea	36	38	40	42	44
Lățimea materialului cm in	Material necesar (metri/yarzi)				
Materialul I	140 55	1,65 1 3/4			
Materialul II	140 55	1,00 1			

Părțile tiparului pe coală

Trasați părțile de tipar de pe foaia tiparului. Prindeți cu ace părțile tiparului de material, așa cum se arată în dispunerea tiparului.

Rezerve pentru cusătură și tiv

Cusături și margini 1,5 cm (5/8 in). Tăiați părțile 1 și 2 fără rezervă de tiv.

Decuparea

Materialul I

- 1 față pe un pliu 1x
- 2 spate pe un pliu 1x
- 3 bretea 2x

Materialul II

- 4 lateral față 2x
- 5 volanș în centrul feței pe un pliu 1x
- 6 volanș față 2x
- 7 volanș lateral din față 2x
- 8 volanș în centrul spatelui pe un pliu 1x
- 9 volanș spate 2x

Asamblare

■ **Volanș față:** Coaseți pe dos părțile de volanș din față cu partea de volanș din centrul feței (cusătura numărul 1). Tăiați rezervele de cusături la 5 mm (3/16 in). Apăsăți marginea cusăturii, așezând părțile de volanș împreună pe față. Tigheliți la 7 mm (1/4 in) de margine și apăsați către margine. Coaseți la fel volanșul din lateral de pe față cu volanșul din față și apăsați (cusătura numărul 2).

■ Coaseți bucățile de volanș din spate pe dos împreună cu părțile de volanș din centrul spatelui la fel ca pentru volanșul din față și apăsați.

■ Încrețiți marginea inferioară dreaptă a volanșului din față și din spate. Lungimea finală a volanșului din față ar trebui să fie după cum urmează pentru mărimea 36: 95 cm (37 1/2 in), mărimea 38: 97 cm (38 1/4 in), mărimea 40: 99,5 cm (39 1/8 in), mărimea 42: 101,5 cm (40 in), mărimea 44: 103,5 cm (40 3/4 in) Lungimea finală a volanșului din spate este după cum urmează pentru mărimea 36: 65 cm (25 3/4 in), mărimea 38: 67,5 cm (26 1/2 in), mărimea 40: 69,5 cm (27 3/8 in), mărimea 42: 71,5 cm (28 1/8 in), mărimea 44: 74 cm (29 1/8 in) Înnotați capetele firelor și distribuiți uniform pliseurile. Tăiați rezerva la marginile superioare ale volanșelor.

■ Însălați pe față marginile inferioare ale volanșelor din față și din spate împreună cu fiecare margine superioară din față și din spate a articolului vestimentar. Rezervele sunt poziționate împreună. Volanșul din spate începe și se termină la marajul 5, volanșul din față la marajul 4 de mai jos (= marcaj pentru inserția laterală).

■ Pliati fiecare parte a bretelei în jumătate pe lungime, cu față orientată către interior. Coaseți marginea pe lungime. Tăiați rezervele, întoarceți bretelele și apăsați. Tigheliți aproape de marginile longitudinale. Așezați câte un capăt al fiecărei bretele pe față împreună cu partea din față între marcaje (cusătura numărul 7), prinzând volanșul între ele. Rezervele sunt poziționate împreună. Bretelele se află pe față.

■ Apăsăți rezervele la marginea superioară a părților de inserție laterală spre interior cu 7 mm (1/4 in), de două ori, între cusăturile numerele 4 și 5. Coaseți la 5 mm (3/16 in) lățime.

□ Prindeți cu ace părțile de inserție pe față împreună cu părțile din față cu volanș (cusătura numărul 4), potrivind punctul inferior al inserției cu marcajul. Însălați rezervele. Coaseți de-a lungul marginii inserției și de-a lungul marginii laterale și superioare din față, până la capăt. Prindeți volanșul și bretelele. Aranjați rezervele împreună, apăsați pe față și tigheliți aproape de marginea laterală și de sus din față.

■ Coaseți volanșul din spate, aranjați rezervele împreună și apăsați spre partea din spate. Coaseți cu tighel aproape de marginea superioară a spatelui.

■ Așezați părțile din spate, pe față, împreună cu cele din față și inserția laterală. Potriviiți punctul de jos al inserției cu marcajul, privind cusătura numărul 5. Realizați cusăturile laterale (cusătură numărul 6). Aranjați rezervele împreună și apăsați spre spate.

■ Încercați articolul vestimentar pentru a determina lungimea corectă a bretelei. Aranjați capetele din spate ale bretelelor și coaseți pe interiorul spatelui (cusătura numărul 5), între marcaje. Așezați volanșul din față și din spate în sus și coaseți manual de bretele cu câteva cusături mici.

Disponerile tiparului

MARGINE FALSĂ

Materialul I 140 cm 55"

36 - 44

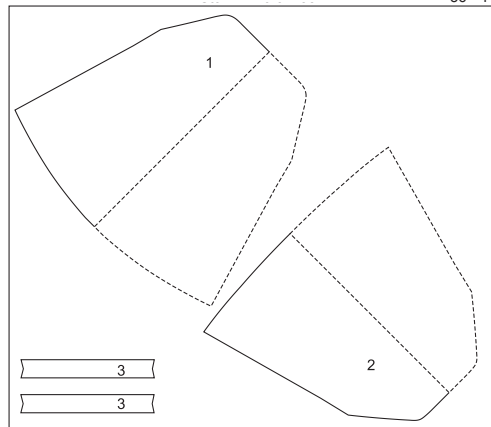

MARGINE FALSĂ

Materialul II 140 cm 55"

PLIU MATERIALULUI

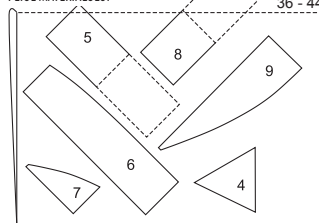

MARGINE FALSĂ

Pliati materialul așa cum se arată în dispunerea tiparului. Fața materialului este orientată către interior la un material cu două straturi. Fața materialului este îndreptată în sus pe un singur strat de material. Tăiați părțile 5 și 8 dintr-un singur strat de material rămas.

122 Pantaloni dddd

la pag. 56

Mărimi Burda 44, 46, 48, 50, 52

Exterior crac 106 cm (41 3/4 in)

Tiv aprox. 43 cm (17 in)

Pantaloni stau pe talie

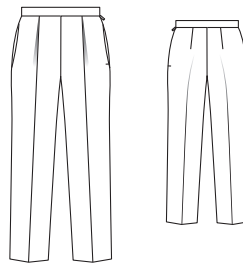

Prezentarea generală a tiparului

Linia roșie a tiparului, foaia B

Părțile de tipar de la 21 la 24

Mărimea 44

Mărimea 46

Mărimea 48

Mărimea 50

Mărimea 52

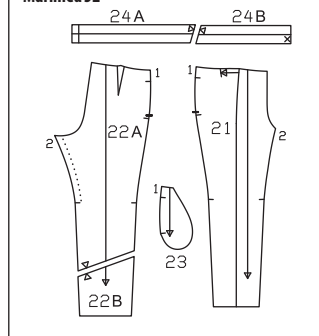

Material și accesorii

Material recomandat: Material pentru pantaloni. Imitație de piele.

Material original: Imitație de piele.

Material necesar

Mărimea	44	46	48	50	52
Lățimea materialului cm in	Material necesar (metri/yarzi)				
Material	140 55	2,40 2 3/4			

Accesorii: Vilene/Pellon G 710 sau LE 420 (pentru piele sau imitație de piele). 1 fermoar invizibil, 22 cm (9 in) lungime și un piciorșor presor special. 1 capsă moș și 32 de butonă cusută. Adeziv textil.

Tăierea bucăților de material

Părțile tiparului pe coală

Trasați părțile de tipar de pe foaia tiparului. Urmați liniile și detaliile pentru stilul 122. Lipiți părțile 22A și 22B și, de asemenea, 24A și 24B împreună pe liniile de îmbinare. Prindeți cu ace părțile tiparului de material, așa cum se arată în dispunerea tiparului.

Rezerve pentru cusătură și tiv

Cusături și margini 1,5 cm (5/8 in), tiv 4 cm (1 5/8 in).

Decuparea

- 21 partea din față a pantalonilor 2x
 - 22 partea din spate a pantalonilor 2x
 - 23 parte pentru buzunar 2x
 - 24 banda tivului 1x
- Interfațarea Călcați cu fierul de călcat partea 24 (pe dosul materialului).

Asamblare

Pentru sfaturi pentru lucrul cu imitație de piele (și piele), citiți „Sfatul util” 4 din Glosar.

■ Întindeți marginile cusute: Așezați fețele părților din spate ale pantalonilor împreună. Apăsăți marginea din interior ale cracului deasupra marcajului cu un fier de călcat cu abur sau sub o lavetă umedă până când au aceași lungime ca partea din față a pantalonilor.

■ Îndoiiți părțile din față ale pantalonilor pe lungime, cu dosul spre interior și apăsați cutele, terminând la aproximativ 15 cm (6 in) deasupra marginii inferioare.

Tigheliți pliul ca bolțuri fang. Așezați pliseurile de la marginea superioară a spatelui pantalonilor în direcția săgeții și însăilați. Coaseți pensele pe părțile din spate ale pantalonilor și apăsați spre centru.

■ **Buzunar drept în cusătură și cusătură laterală:** Realizați cusăturile laterale (cusătura numărul 1), fără a coase peste deschiderea buzunarului. Prindeți cu ace fețele părților pentru buzunar împreună cu rezervele de cusături la marginile deschiderii buzunarelor. Coaseți de-a lungul liniei de cusătură la marginea deschiderii buzunarului și coaseți deasupra, aproape de cusătura laterală. Coaseți împreună părțile buzunarului și însăilați marginea superioară.

■ **Buzunar stânga în cusătură:** Prindeți cu ace fețele părților unui buzunar împreună cu marginea deschiderii buzunarului pe partea stângă din față a pantalonilor. Coaseți buzunarul între marcaje, înclinat în sus spre marcajul de sus și înclinat în jos spre marcajul de jos, către marginea rezervei de cusătură. Prindeți cu cleme rezervele de cusătură în colțuri. Întoarceți bucățile de buzunar în interior. Coaseți deschiderea buzunarului de pe fața articolului vestimentar și apăsați. Așezați fețele rămase ale părților buzunarului împreună cu partea de buzunar cusută. Rezerva de cusătură a părții de buzunar depășește marginea deschiderii buzunarului. Coaseți împreună părțile buzunarului pe interior. Însăilați părțile buzunarului pe întăritura părților pantalonilor.

■ Introduceți fermoarul invizibil pe părțile din stânga ale pantalonilor; citiți „Sfatul util” 1 din Glosar. Realizați restul cusăturii din partea stângă la fermoar.

■ Realizați cusăturile din interiorul cracului (cusătura numărul 2). Apăsați rezervele pentru a fi deschise.

■ Așezați cracii pantalonilor unul în celălalt, cu fața spre dvs. Coaseți cusătura centrală de pe față și de pe spate până la capăt. Apăsați rezervele de cusătură pen-

tru a rămâne deschise, de la marginile superioare până la începutul curbei. Nu apăsați rezervele de cusătură pentru a fi plate de-a lungul curbei.

■ Coaseți betelia la marginea superioară a pantalonilor, lăsând întăritura pe dedesubt a beteliei să atârne peste marginea de deschidere laterală. Apăsați rezervele de cusătură ale cusăturii de îmbinare și la cealaltă margine lungă a beteliei pe betelie. Pliati betelia pe lungime și coaseți peste capete. Întoarceți betelia. Coaseți marginea interioară și coaseți marginile întăriturii pe dedesubt împreună.

□ Apăsați rezerva pentru tiv către interior și coaseți lejer manual. Apăsați pliurile din față rămase și tigheliți.

■ Coaseți cârligul închizătorii pe interior așa cum este marcat pe suprapunere și coaseți ochiul închizătorii pe întăritura de pe dedesubt pentru a se potrivi.

Material necesar

Mărimea	44	46	48	50	52
Lățimea materialului	cm	in	Material necesar (metri/yarzi)		
Material	140		2,40		
	55		2 ¾		

(9 in) lungime și un picioruș presor special. 1 nasture.

Tăierea bucăților de material

Părțile tiparului pe coală

Trasați părțile de tipar de pe foaia tiparului. Urmați liniile și detaliile pentru stilul 123. Lipiți părțile 22A și 22B și, de asemenea, 24A și 24B împreună pe liniile de îmbinare. Prindeți cu ace părțile tiparului de material, așa cum se arată în dispunerea tiparului.

Rezerve pentru cusătură și tiv

Cusături și margini 1,5 cm (5/8 in), tiv 4 cm (1 5/8 in).

Decuparea

21 partea din față a pantalonilor 2x
 22 partea din spate a pantalonilor 2x
 23 parte pentru buzunar 2x
 24 betelie 1x
 25 parte suflecată față 2x
 26 parte suflecată spate 2x
Interfațarea Călcați cu fierul de călcat partea 24 (pe dosul materialului).

Asamblare

■ Întindeți marginile cusute: Așezați fețele părților din spate ale pantalonilor împreună. Apăsați marginile din interior ale cracului deasupra marcajului cu un fier de călcat cu abur sau sub o lavetă umedă până când au aceleași lungime ca partea din față a pantalonului.

■ Îndoiiți părțile din față ale pantalonilor pe lungime, cu dosul spre interior și apăsați cutele, terminând la aproximativ 15 cm (6 in) deasupra marginii inferioare. Tigheliți pliul ca bolțuri fang. Așezați pliseurile de la marginea superioară a spatelui pantalonilor în direcția săgeții și însăilați. Coaseți pensele pe părțile din spate ale pantalonilor și apăsați spre centru.

■ **Buzunar drept în cusătură și cusătură laterală:** Realizați cusăturile laterale (cusătura numărul 1), fără a coase peste deschiderea buzunarului. Prindeți cu ace fețele părților pentru buzunar împreună cu rezervele de cusături la marginile deschiderii buzunarelor. Coaseți de-a lungul liniei de cusătură la marginea deschiderii buzunarului și coaseți deasupra, aproape de cusătura laterală. Coaseți împreună părțile buzunarului și însăilați marginea superioară.

■ **Buzunar stânga în cusătură:** Prindeți cu ace fețele părților unui buzunar împreună cu marginea deschiderii buzunarului pe partea stângă din față a pantalonilor. Coaseți buzunarul între marcaje, înclinat în sus spre marcajul de sus și înclinat în jos spre marcajul de jos, către marginea rezervei de cusătură. Prindeți cu cleme rezervele de cusătură în colțuri. Întoarceți bucățile de buzunar în interior. Coaseți deschiderea buzunarului de pe fața articolului vestimentar și apăsați. Așezați fețele rămase ale părților buzunarului împreună cu partea de buzunar cusută. Rezerva de cusătură a părții de buzunar depășește marginea deschiderii buzunarului. Coaseți

împreună părțile buzunarului pe interior. Însăilați părțile buzunarului pe întăritura părților pantalonilor.

■ Introduceți fermoarul invizibil pe părțile din stânga ale pantalonilor; citiți „Sfatul util” 1 din Glosar. Realizați restul cusăturii din partea stângă la fermoar.

■ Realizați cusăturile din interiorul cracului (cusătura numărul 2). Apăsați rezervele pentru a fi deschise.

■ Așezați cracii pantalonilor unul în celălalt, cu fața spre dvs. Coaseți cusătura centrală de pe față și de pe spate până la capăt. Apăsați rezervele de cusătură pentru a rămâne deschise, de la marginile superioare până la începutul curbei. Nu apăsați rezervele de cusătură pentru a fi plate de-a lungul curbei.

■ Coaseți betelia la marginea superioară a pantalonilor, lăsând întăritura pe dedesubt a beteliei să atârne peste marginea de deschidere laterală. Apăsați rezervele de cusătură ale cusăturii de îmbinare și la cealaltă margine lungă a beteliei pe betelie. Pliati betelia pe lungime și coaseți peste capete. Întoarceți betelia. Coaseți marginea interioară și coaseți marginile întăriturii pe dedesubt împreună. Realizați o butonieră la capătul din față al beteliei. Coaseți butonul de întăritura pe dedesubt.

■ **Suflecați:** Apăsați pliurile de pe părțile suflecate și tigheliți ca niște bolțuri fang. Așezați fețele părților suflecate frontale împreună cu părțile suflecate din spate. Prindeți cu ace cusăturile laterale și de pe interiorul cracului (cusăturile numerele 3 și 4). Aranjați rezervele de cusătură și apăsați pentru a fi deschise. Coaseți fiecare manșetă suflecată pe față împreună cu marginea inferioară a cracului, privind cusăturile manșetelor suflecate cu cusăturile pantalonilor. Aranjați rezervele împreună. Așezați manșetele suflecate în jos, apăsați rezervele de cusătură în sus și coaseți. Pliati manșetele suflecate în jumătate pe linia de pliere, cu dosul orientat către interior și apăsați. Aranjați rezerva pentru tiv, pliați către interior pe linia de pliere a tivului și apăsați. Așezați manșeta suflecată peste partea exterioară a cracului pantalonului și apăsați marginea inferioară. Coaseți manșeta suflecată la aproximativ 2 cm (3/4 in) pe linia de cusătură a cusăturilor laterale și din interiorul cracului. Apăsați pliseurile pe manșeta suflecată.

Dispunerea tiparului

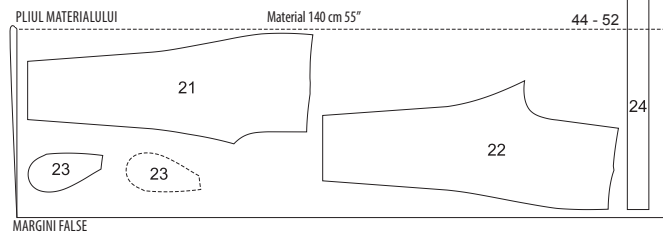

Pliati materialul așa cum se arată în dispunerea tiparului. Fața materialului este orientată către interior la un material cu două straturi. Taiati partea 24 ultima dintr-un singur strat de material rămas.

123 Pantaloni dddd

la pag. 59

Mărimi Burda 44, 46, 48, 50, 52

Exterior crac 98 cm (38 3/4 in)

Tiv aprox. 45 cm (18 in)

Pantalonii stau pe talie

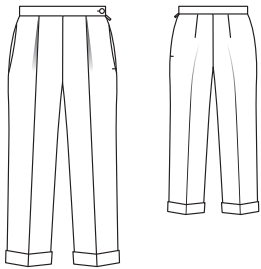

Material și accesorii

Material recomandat: Material pentru pantaloni cu elastan.
 Material original: Amestec de bumbac.

Accesorii: Viene/Pellon G 785. 1 fermoar invizibil, 22 cm

Prezentarea generală a tiparului

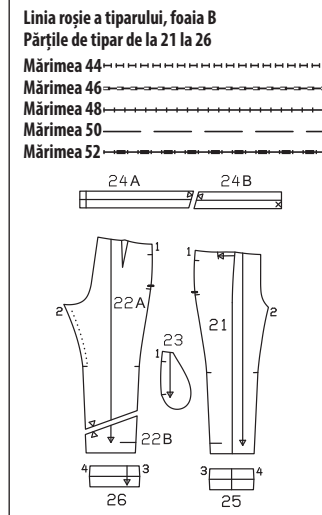

Dispunerea tiparului

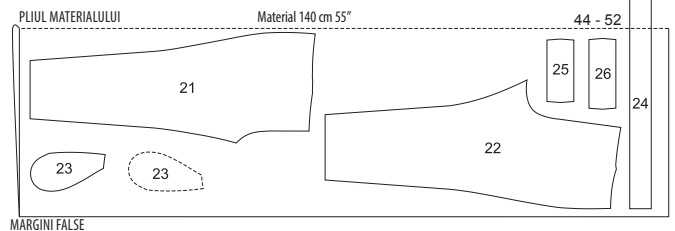

Taiati dintr-un strat dublu de material, cu fața îndreptată spre interior. Taiati la sfârșit partea 24 dintr-un singur strat de material rămas.

124 Pelerină dddd

la pag. 54

Mărimi Burda 44, 46, 48, 50, 52

Lungimea spatelui aprox. 86 cm (34 in)

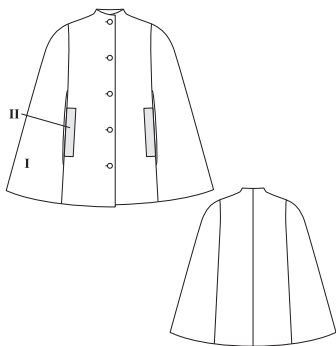

Prezentarea generală a tiparului

Linia albastră a tiparului, foaia C
Părțile de tipar de la 1 la 8

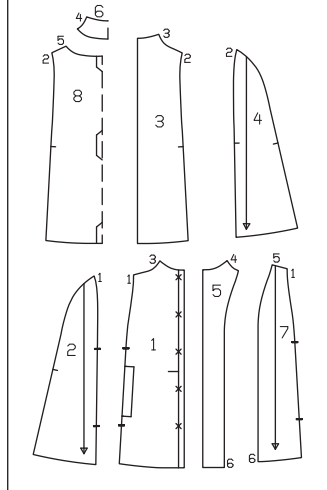
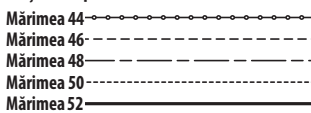

Material și accesorii

Material recomandat: Materiale pentru jachete și paltoane combinate cu un alt material pentru jachete sau paltoane, de exemplu, lână, piele sau imitație de piele.
Material original: Tesătură diagonală (I), piele (II), căptușeală.

Accesorii: Vilene/Pellon G 785. 5 nasturi acoperiți cu ma-

Material necesar

Mărimea	44	46	48	50	52
Lățimea materialului cm in					
Materialul I	140		2,40		
	55		2 %		
Materialul II	140		0,30		
	55		%		
Căptușeală	140		1,85		
	55		2		

terial. 1 pereche de pernețe de umăr.

Tăierea bucăților de material

Părțile tiparului pe coală

Trasați părțile de tipar de pe foaia tiparului. Marcajele de butonieră și linia de alipire a benzii de pe partea 1 sunt pentru mărimea 44. Pentru celelalte mărimi, deplasați marcajul x de sus și liniile de alipire a benzii laterale în sus și în lateral, conform liniilor de mărime. Marcajul butonierii de jos este la fel pentru toate mărimile. Depărtați celelalte marcaje dintre ele la distanțe egale. Prindeți cu ace părțile tiparului de material, așa cum se arată

în dispunerea tiparului. Marcați partea a direct pe material.

Rezerve pentru cusătură și tiv

Cusături și margini 1,5 cm (5/8 in), tiv 4 cm (1 5/8 in). Măsurătorile pentru partea a includ rezerve. Tăiați bucățile de căptușeală cu rezervele de cusătură și tiv de 1,5 cm (5/8 in).

Decuparea

Materialul I

- 1 centru față 2x
- 2 lateral față 2x
- 3 centru spate 2x
- 4 lateral spate 2x

Măsurătorile pentru a

Mărimea	44	46	48	50	52	Se potrivește pentru toate mărimile (cm/in)
	lungimile (cm/in)					
a		25				7
		9%				2%

5 dublură față 2x

6 dublură spate pe un pliu 1x

Materialul II

a bandă pentru buzunar 2x

Căptușeală

7 centru față 2x

8 centru spate pe un pliu precum și părțile 2 și 4. 1x

Interfațarea Călcați cu fierul de călcat părțile 5 și 6 (dosul materialului).

Asamblare

Notă: Dacă lucrați cu piele sau imitație de piele, puteți tăia rezervele de cusătură din partea a pentru benzi de buzunar și puteți coase benzile cu margini brute.

■ Apăsăți rezervele de pe părțile benzii de buzunar (a) spre interior. Prindeți cu ace părțile din centrul feței la liniile de alipire, cu dosul îndreptat către față și coaseți aproape de margini.

■ Coaseți fiecare parte din centrul feței pe față împreună cu părțile laterale din față, lăsând cusătura deschisă pentru deschiderea brațului între marcajele șlițului. Întăriți pe dos cu o cusătură pentru a asigura capetele cusăturii. Apăsăți rezervele pentru a fi deschise.

■ Realizați cusătura centrală a părților centrale din spate. Coaseți părțile laterale din spate de partea centrală a spatelui. Apăsăți rezervele pentru a fi deschise.

■ Realizați cusăturile umărului (cusătura numărul 3). Prindeți cu clemă rezervele de-a lungul curbilor și apăsați pentru a fi deschise.

■ Realizați cusăturile umărului pe dubluri (cusătura numărul 4). Prindeți cu clemă rezervele de cusătură de-a lungul curbilor aproape de cusătură și apăsați pentru a fi deschise.

■ Așezați fețele dublurii cu pelerina. Prindeți cu ace împreună marginea din față și cea inferioară, precum și marginile decolteului. Coaseți. Prindeți cu clemă rezervele de cusătură de-a lungul curbilor și tăiați colturile în unghi, tăind la tiv la 2 cm (3/4 in) înaintea de căpătul dublurii. Apăsăți rezervele pe dublură. Coaseți dublura la rezerve, cât mai aproape de cusătura de îmbinare; citiți „Sfatul util” 3 din Glosar. Întoarceți dublura către interior. Însălați marginile, apăsați.

■ Aranjați rezerva pentru tiv, apăsați pentru a fi îndreptată către interior și coaseți ușor manual.

■ Căptușeală: Coaseți centrul spatelui așa cum este marcat pentru un plisou larg și însălați pliseurile dintre ele. Apăsăți pliseul într-o parte. Realizați cusăturile panoului, lăsând deschideri pentru brațe în față. Întăriți pe dos cu o cusătură pentru a asigura capetele cusăturii. Realizați cusăturile de la umeri. Apăsăți rezervele de cusătură pentru a fi deschise. Coaseți tivul căptușelii ca să fie aproximativ 1,5 cm (5/8 in) mai scurt decât pelerina.

■ Coaseți căptușeala pe față împreună cu marginea dublurii din interior (cusătura numărul 6), potrivit cusăturile de la umăr. Căptușeala începe la aproximativ 1,5 cm (5/8 in) deasupra marginii tivului. Apăsăți rezervele de cusătură pe căptușeală. Coaseți căptușeala de rezerve, aproape de cusătura de îmbinare; citiți „Sfatul util” 3 din Glosar. Prindeți cu ace marginile deschiderilor pentru braț împreună și coaseți împreună aproape de margini la mașină sau manual. Coaseți marginile marginile dublurii interioare de la tiv de rezerva pentru tiv. Fixați manual căptușeala la cusăturile laterale și la cusătura

din centrul spatelui cu bare mici de fir.

■ Realizați butonierele la marcajul X pe marginea din dreapta feței. Modificați mărimea butonierelor pentru a se potrivi nasturilor dvs. Coaseți nasturi pe marginea din stânga-față pentru a se potrivi.

Disponerile tiparului

PLIUL MATERIALULUI Materialul I 140 cm 55" 44 - 52

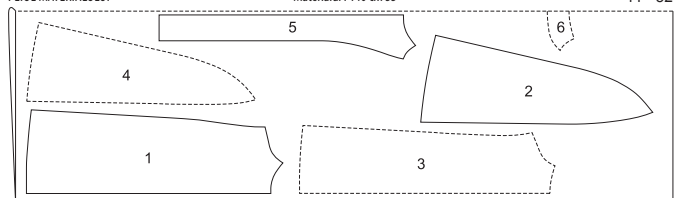

MARGINI FALSE

44 - 52

Materialul II 140 cm 55"

PLIUL MATERIALULUI

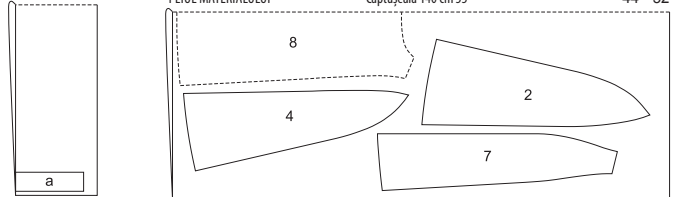

MARGINI FALSE

Tăiați dintr-un strat dublu de material, cu față îndreptată către interior. Părțile prezentate cu un contur întrerupt trebuie așezate pe material cu partea imprimată în jos.

125 Vestă dddd

la pag. 58

Mărimi Burda 44, 46, 48, 50, 52

Lungimea spatelui aprox. 106 cm (42 in)

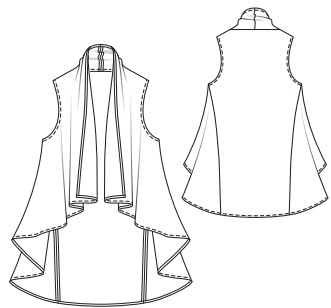

Material și accesorii

Material recomandat: Tricotaje, jersu cu greutate medie spre mare.

Material original: Material tricotat.

Material necesar

Mărimea	44	46	48	50	52
Lățimea materialului cm in					
Material	140		2,60		
	55		2 %		

Accesorii: Bandă de cusături flexibilă Vilene. Un ac dublu pentru mașina de cusut.

Tăierea bucăților de material

Părțile tiparului pe coală

Trasați părțile de tipar de pe foaia tiparului. Lipiți părțile 21A, 21B și 21C și, de asemenea, 22A și 22B împreună pe liniile de îmbinare. Prindeți cu ace părțile tiparului de

Prezentarea generală a tiparului

Linia verde a tiparului, foaia C
Părțile de tipar 21 și 22

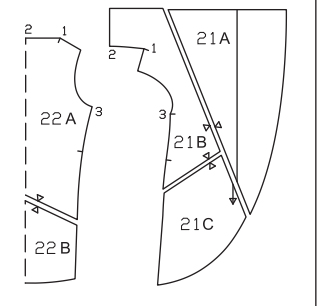
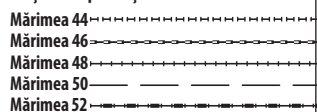

material, așa cum se arată în dispunerea tiparului.

Rezerve pentru cusătură și tiv

Cusături, margini și tiv 1,5 cm (5/8 in).

Decuparea

21 față având integrată

integrat

22 spate pe un pliu

Călcați cu fierul de călcat banda de cusături flexibilă Vilene pe rezerva de la marginea din spate a decolteului și de la marginile din spate ale umărului (dosul materialului).

2x

1x

Asamblare

Notă: Realizați cusături pe materialele elastice folosind o cusătură elastică specială sau în zigzag la o setare îngustă.

■ Așezați părțile din dreapta față împreună cu spatele. Prindeți cu ace cusăturile de la umăr la colț și coaseți (cusătura numărul 1). Întăriți pe dos cu o cusătură pentru a asigura capetele cusăturii. Prindeți cu cleme rezerva de cusătură a părților din față, în colțuri, aproape de capătul cusăturii. Aranjați rezervele de cusătură și apăsați pentru a fi deschise.

■ Așezați părțile frontale împreună pe față și realizați cusătura din centrul spatelui a gulerului integrat. Taiți rezervele de cusătură la 1 cm (3/16 in), aranjați-le și apăsați-le pentru a fi deschise. Coaseți manual rezervele la guler, fără a străpunge cu acul fața articolului vestimentar.

■ Prindeți cu ace gulerul integrat, pe față, împreună cu marginea din spate a gâtului între decupaje, potrivit

centrelor. Coaseți (cusătura numărul 2). Taiți rezervele de cusătură la 1 cm (3/8 in), aranjați-le împreună și apăsați-le pe articolul vestimentar.

■ Așezați părțile frontale pe față împreună cu spatele. Realizați cusăturile laterale (cusătura numărul 3). Aranjați rezervele de cusătură și apăsați pentru a fi deschise.

■ Taiți rezerva de cusătură la marginile subbrațului, la 1 cm (3/8 in) și aranjați. Apăsați rezerva către interior, însăilați și coaseți la 7 mm (1/4 in) lățime. Apăsați marginile subbrațului.

■ Taiți rezerva pentru tiv, rezerva de la marginile din față și de-a lungul marginii gulerului la 1 cm (3/8 in), până la capăt. Aranjați rezervele. Apăsați rezerva către interior, însăilați și coaseți la 7 mm (1/4 in) lățime. Apăsați.

înspre partea de jos. Așezați pliseurile de la marginea decolteului în direcția săgeții și însăilați la rezerve.

■ Așezați părțile din dreapta față împreună cu spatele și realizați cusăturile umărului (cusătura numărul 1). Realizați cusăturile umărului pe dubluri (cusătura numărul 5). Aranjați rezervele de cusătură și apăsați pentru a fi deschise.

■ Prindeți cu ace fețele dublurii împreună cu marginea decolteului și coaseți. Taiți rezervele, prindeți curbele cu cleme și apăsați pe dublură. Coaseți dublura la rezerve; citiți „Sfatul util” 3 din Glosar. Aranjați marginea dublurii interioare și coaseți la rezervele de cusătură ale umerilor.

■ Prindeți cu ace cusăturile laterale și coaseți (cusătura numărul 2). Aranjați rezervele de cusătură și apăsați pentru a fi deschise.

■ Pliati mânecile în jumătate pe lungime, cu fața către interior. Prindeți cu ace cusăturile mâneșilor de la marginea superioară până la linia tivului și coaseți (cusătura numărul 3). Nu coaseți rezerva tecii pentru elastic. Aran-

jați rezervele și apăsați pentru a fi deschise. Apăsați rezervele pentru tivul mânecii către interior, întoarceți către interior și coaseți conform marcajelor. Taiți elasticul în 2 bucăți egale și utilizați un ac de siguranță pentru a-l introduce în teacă. Coaseți capetele elasticului împreună. Coaseți manual deschiderea.

■ Atașați mânecile, potrivit marcajele 4 de pe mânecă și gaura pentru mânecă. Potrivii marcajul de la capul mânecii cu cusătura umărului și potriviți cusăturile. Aranjați rezervele de cusătură împreună și apăsați spre mânecă.

■ Apăsați rezerva pentru tiv către interior, întoarceți și coaseți.

Disponerea tiparului

MARGINE FALSĂ

Material 140 cm 55"

44 - 52

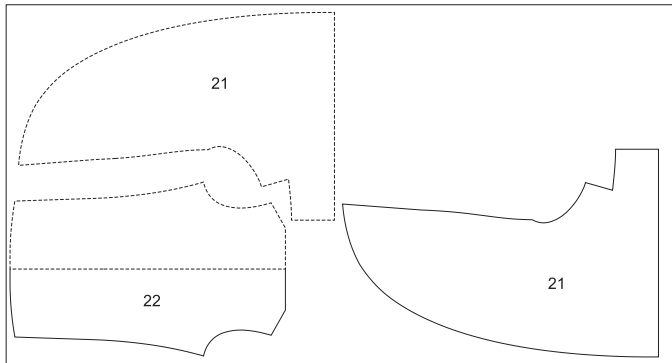

MARGINE FALSĂ

Tăiați dintr-un singur strat de material, cu fața orientată în sus. Taiți partea 21 în oglindă.

Disponerea tiparului

PLIUL MATERIALULUI Material 140 cm 55"

Material 140 cm 55"

MARGINE FALSĂ

44 - 52

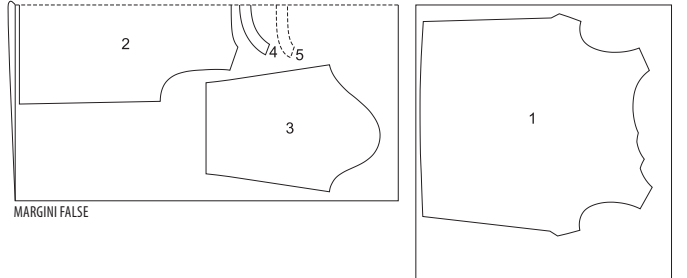

MARGINI FALSE

Pliati materialul așa cum se arată în disponerea tiparului. Fața materialului este orientată către interior la un material cu două straturi. Fața materialului este îndreptată în sus pe un singur strat de material. Așezați partea asimetrică 1 pe fața materialului, cu partea imprimată în sus.

MARGINE FALSĂ

126 Bluză dddd

la pag. 61

Mărimi Burda 44, 46, 48, 50, 52

Lungimea spatelui aprox. 74 cm (29 in)

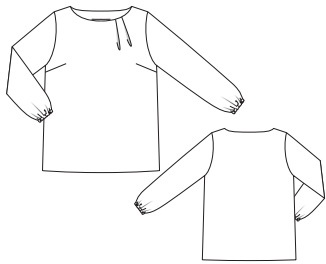

Prezentarea generală a tiparului

Linia albastră a tiparului, foaia B
Părțile de tipar de la 1 la 5

Mărimea 44
Mărimea 46
Mărimea 48
Mărimea 50
Mărimea 52

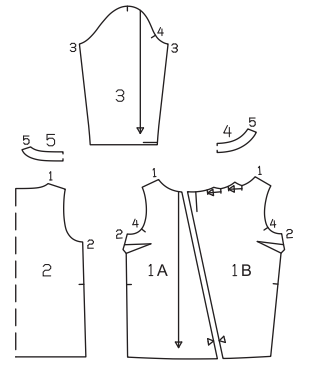

Material și accesorii

Material recomandat: Materiale pentru bluze.

Material original: Viscoză-mătase artificială, crep.

Material necesar

Mărimea	44	46	48	50	52
Lățimea materialului	cm				
	in				
Material	140		2,25		
	55		2 1/2		

Accesorii: Vilene/Pellon G 785. Elastic

7 mm (1/4 in) lățime: 0,50 m (20 in)

Tăierea bucăților de material

Părțile tiparului pe coală

Trasați părțile de tipar de pe foaia tiparului. Lipiți părțile 1A și 1B împreună pe liniile de îmbinare. Prindeți cu ace părțile tiparului de material, așa cum se arată în dispunerea tiparului.

Rezerve pentru cusătură și tiv

Cusături, margini și tiv 1,5 cm (5/8 in).

Decuparea

1 față 1x
2 spate pe un pliu 1x
3 mânecă 2x
4 dublură față pe un pliu 1x
5 dublură spate pe un pliu 1x
Interfațarea Călcați cu fierul de călcat părțile 4 și 5 (dosul materialului).

Asamblare

□ Coaseți pensele de la bust pe partea din față și apăsați

127 Sacou dddd

la pag. 55

Mărimi Burda 44, 46, 48, 50, 52

Lungimea spatelui aprox. 66 cm (26 in)

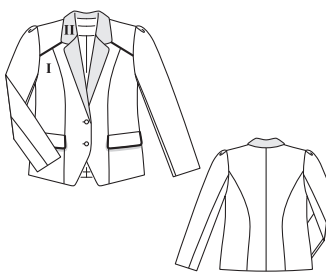

Material și accesorii

Material recomandat: Materiale pentru sacouri combinate cu alte materiale.

Material original: Amestec tip spic (I), piele (II), căptușeală.

Material necesar

Mărimea	44	46	48	50	52
Lățimea materialului	cm				
	in				
Materialul I	140		1,75		
	55		1 3/4		
Materialul II	140		0,85		
	55		3/4		
Căptușeală	140		1,50		
	55		1 3/4		

Prezentarea generală a tiparului

Linia neagră a tiparului, foaia A
Părțile de tipar de la 21 la 35

Mărimea 44
Mărimea 46
Mărimea 48
Mărimea 50
Mărimea 52

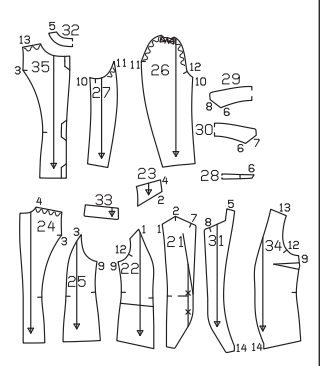

Accesorii: Vilene/Pellon G 785. 2 nasturi acoperiți cu material. Bandă tubulară din piele, mărimile 44 - 48: 1,00 m (40 in), mărimile 50, 52: 1,10 m (44 in) lungime. 1 pereche de pernuțe de umăr.

Tăierea bucăților de material

Părțile tiparului pe coală

Trasați părțile de tipar de pe foaia tiparului. Marcajele butonierelor de pe partea 26 sunt pentru mărimea 44. Modificați marcajele săgeților la fel pentru celelalte mărimi conform liniilor aferente mărimii. Prindeți cu ace părțile tiparului de material, așa cum se arată în dispunerea tiparului.

Rezerve pentru cusătură și tiv

Cusături și margini 1,5 cm (5/8 in), tiv și tivul mânecii 4 cm (1 5/8 in). Taiți bucățile de căptușeală cu rezervele de cusătură și tiv de 1,5 cm (5/8 in).

Decuparea

Materialul I

21 centru față	2x
22 lateral față	2x
23 bridă față	2x
24 centru spate	2x
25 lateral spate	2x
26 mânecă superioară	2x
27 întăritură mânecă	2x
28 bandă guler pe un pliu	2x
30 întăritură pe dedesubt guler pe un pliu	1x
33 clapă	4x

Materialul II

29 guler superior pe un pliu	1x
31 dublură față	2x
32 dublură spate pe un pliu	1x

Căptușeală

34 centru față	2x
35 centru spate	2x

precum și părțile 25, 26 și 27.
Interfațarea Călcați cu fierul de călcat părțile 28, 29, 30, 31, 32 și 33 (2x) (dosul materialului).

Asamblare

Note: Pentru sfaturi pentru lucrul cu piele sau imitație de piele, citiți „Ștutul util” 4 din Glosar.

Realizați cusăturile panourilor pe părțile centrale și laterale din față. Apăsăți rezervele pentru a fi deschise. Însălați tubulatura de-a lungul marginii superioare. Rola de tubulatură se află în față. Rezervele sunt poziționate împreună.

Realizați cusăturile panoului pe părțile laterale și centrale din spate și cusătura din centrul spatelui. Apăsăți rezervele pentru a fi deschise.

Realizați cusăturile de la umăr, slăbind marginile umerilor în partea din spate. Apăsăți rezervele pentru a fi deschise.

Realizați cusăturile de pe lateral. Apăsăți rezervele pentru a fi deschise.

Clape: Însălați tubulatura pe o pereche de clape opuse, de-a lungul marginii laterale și a celei inferioare (fața materialului). Tubulatura se află pe clapă. Așezați fiecare clapă cu tubulatură pe față împreună cu câte o clapă fără tubulatură și coaseți-le împreună de-a lungul marginii laterale și a celei inferioare (piciorus de fermoar). Taiți rezervele. Întoarceți clapele și prindeți cu ace pe față la liniile de alipire, astfel încât linia cusăturii de pe clapă să întâlnească linia de alipire și clapă să fie îndreptată în sus. Coaseți. Taiți rezervele la 7 mm (1/4 in) și apăsați-le spre clape. Sfat: Dacă materialul este ceva mai greu, fixați clapele în interior la aproximativ 1 cm (3/8 in) sub linia cusăturii de îmbinare cu câteva ochiuri de mână, pentru a preveni ridicarea acestora.

Guler crescat: Prindeți cu ace fețele dublurii la jachetă. Creați un plus de volum în colțurile reverelor. Coaseți pe dublură de-a lungul marginilor frontale și marginilor reverelor la marcaj. Taiți rezervele de cusătură și prindeți cu cleme la marcaj. Pentru moment lăsați dublura întinsă pe față împreună cu jacheta. Coaseți împreună părțile gulerului de-a lungul marginilor exterioare, creând un pic de volum în partea superioară a gulerului. Începeți și terminați cusătura exact pe linia de cusătură a marginii de îmbinare. Decupați rezervele de cusături la colțuri, în unghi. Întoarceți gulerul și apăsați. Așezați gulerul între jachetă și dublură. Coaseți întăritura de dedesubt gulerului la marginea gâtului jachetei, între marcaje. Coaseți la fel partea de sus a gulerului la dublură. Apăsăți rezervele cusăturilor de îmbinare a gulerului pentru a rămâne deschise. Taiți rezervele de cusătură la

marginile din față, tăind la tiv imediat la 2 cm (3/4 in) înainte de capătul dublurii și prindeți curbele cu cleme. Întoarceți dublura spre interior și apăsați marginile. Prindeți cu ace împreună exact cusăturile de îmbinare a gulerului. Așezați dublura din spate în sus și coaseți rezervele de cusături împreună aproape de cusătura de îmbinare a gulerului. Întindeți dublura cu față în jos și realizați cusătura din centrul spatelui și cusăturile de la umăr.

Aranjați rezerva pentru tiv, apăsați pentru a fi îndreptată către interior și coaseți lejer manual.

Așezați pliseurile din părțile superioare ale mânecilor în direcția săgeții și însălați la rezerva de cusătură. Realizați cusăturile mânecii. Apăsăți rezervele de cusătură pentru a fi deschise. Aranjați rezerva pentru tivul mânecii, apăsați pentru a fi îndreptată către interior și coaseți lejer manual.

Atașați mânecile, slăbite. Potrivii marcajul de pe partea superioară a mânecii la cusătura umărului. Potrivii marcajul de pe întăritura mânecii la cusătura laterala. Apăsăți rezervele de cusătură către mâneci.

Coaseți pernuțele de umăr.

Asamblarea căptușelii: Așezați fețele părților de căptușeală din spate împreună și realizați cusătura din centrul spatelui. Coaseți pe linia marcată pentru un pliseu larg și însălați pliseurile în mijloc. Întăriți pe dos cu o cusătură pentru a asigura capătul cusăturii. Apăsăți pliseul într-o parte. Coaseți pensele și cusăturile căptușelii. Atașați căptușelile mânecilor.

Coaserea căptușelii: Coaseți fețele căptușelii împreună cu marginea dublurii interioare (cusătura numărul 10), începând și sfârșind la aproximativ 8 cm (3 1/4 in) deasupra marginii tivului. Apăsăți rezervele de cusătură

pe căptușeală. Aplicați căptușeala în interiorul jachetei, cu dosurile materialului dispuse față în față și așezați mânecile una în cealaltă. Întoarceți către interior marginile căptușelii din partea inferioară a mânecii și coaseți la rezerva pentru tivul mânecii. Întoarceți căptușeala de-a lungul marginii tivului, apăsând ușor marginea pliata. Împingeți în sus marginea căptușelii și prindeți cu ace la rezerva pentru tiv. Coaseți căptușeala și dublurile. Așezați o lungime suplimentară de căptușeală în jos, în față, ca un mic pliu și prindeți cu ace de dublurile frontale.

Realizați butoniere pe diagonală pe marginea frontală din dreapta, după cum este marcat. Modificați mărimea butonierelor pentru a se potrivi nasturilor dvs. Coaseți nasturele pe stânga pentru se potrivi cu butoniera.

Dispunerile tiparului

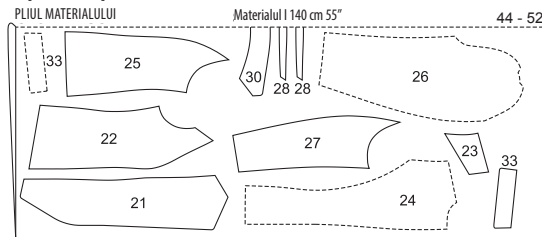

MARGINI FALSE

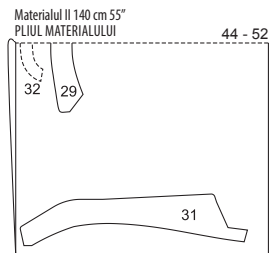

MARGINI FALSE

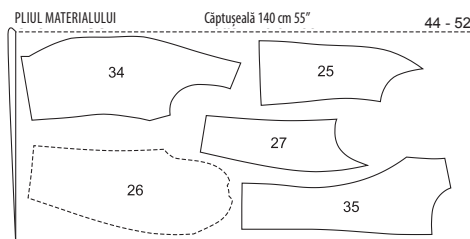

MARGINI FALSE

Tăiați dintr-un strat dublu de material, cu față îndreptată către interior. Părțile prezentate cu un contur întrerupt trebuie așezate pe material cu partea imprimată în jos.

128 Fustă dddd

la pag. 60

Mărimi Burda 44, 46, 48, 50, 52

Lungimea spatelui 88 cm (34 3/4 in)

Fusta vine pe talie

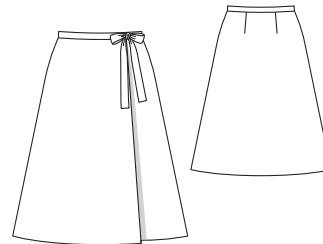

Material și accesorii

Material recomandat: Materiale fluide.

Material original: Mătase.

Material necesar

Mărimea	44	46	48	50	52
Lățimea materialului	cm	cm	cm	cm	cm
Material	140	140	140	140	140
	55	55	55	55	55
				2,90	3 ¼

Accesorii: Vilene/Pellon G 785. 1 capsă cusută.

Tăierea bucăților de material

Părțile tiparului pe coală

Trasați părțile de tipar de pe foaia tiparului. Lipiți părțile 2A și 2B împreună pe liniile de îmbinare. Prindeți cu ace părțile tiparului de material, așa cum se arată în dispunerea tiparului. Marcați părțile a și b direct pe material.

Rezerve pentru cusătură și tiv

Cusături și margini 1,5 cm (5/8 in), tiv 4 cm (1 5/8 in). Măsurătorile pentru părțile a și b includ rezerve.

Decuparea

1 panoul din față al fustei pe un pliu	1x
2 panou peplum cu dublură față în față	1x

Prezentarea generală a tiparului

Linia albastră a tiparului, foaia D
Părțile de tipar de la 1 la 3

Mărimea 44	-----
Mărimea 46	-----
Mărimea 48	-----
Mărimea 50	-----
Mărimea 52	-----

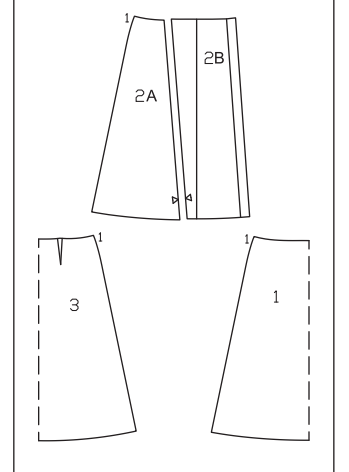

Măsurătorile pentru a și b

Mărimi	44	46	48	50	52	Lățime pentru toate mărimile (cm/in)
a	128	133	140,5	148	155,5	9
	50%	52%	55%	58%	61%	3 ½
b	61	63	66	69	72	9
	24	24%	26	27%	28%	3 ¾

3 panoul din spate al fustei pe un pliu 1x	
a betelie	1x
b bandă de legare	2x

Interfațarea Călcați cu fierul de călcat partea a (dosul materialului).

Asamblare

- Coaseți pensele de pe panoul din spate al fustei către vârful și apăsați spre centru.
- Așezați fețele panourilor din față ale fustei împreună cu panoul din spate al fustei. Prindeți cu ace cusătura din partea stângă și coaseți (cusătura numărul 1). Prindeți cu ace fețele panourilor din față ale peplumului împreună cu panoul din spate al fustei și realizați cusătura laterală din dreapta (cusătura numărul 1). Aranjați rezervele și apăsați pentru a fi deschise.
- Aranjați rezerva de la marginea din față a panoului frontal al fustei și de la marginea interioară a dublurii față în față pe peplum, apăsați-le pe fiecare către interior și însăilați. Lucrați pe exteriorul articolului vestimentar cosând la 1 cm (3/8 in) de marginea frontală a panoului din față al fustei.
- Pliati fiecare bandă de legare în jumătate pe lungime, cu fața orientată către interior. Coaseți marginile împreună, lăsând un capăt deschis. Taiati colțurile în unghi. Întoarceți benzile de legare și apăsați.
- Pliati betelia în jumătate pe lungime, cu dosul îndreptat către interior. Apăsați marginea pliată. Îndreptați din nou betelia. Prindeți cu ace fețele beteliei împreună cu marginea superioară a fustei. Rezerva de cusătură a beteliei depășește marginea frontală a panoului frontal al fustei și marginea pliată a peplumului. Coaseți betelia. Apăsați rezervele de cusătură pe betelie. Apăsați rezerva de la cealaltă margine lungă a beteliei spre interior, cu 1,5 cm (5/8 in).
- Prindeți cu ace o bandă de legare la capătul drept al beteliei, cu rezervele de cusătură întinse împreună și cu banda de legare întinsă pe betelie. Îndoii capetele beteliei pe pliul apăsat, cu fața îndreptată către interior. Coaseți peste capetele beteliei, prințând banda de legare la capătul drept. Întoarceți betelia. Apăsați. Întoarceți către interior marginea interioară a beteliei și prindeți cu ace la aproximativ 2 mm (1/8 in) peste cusătura de îmbinare. Lucrați din exteriorul articolului vestimentar pentru a coase pe linia cusăturii, prințând betelia în interior.
- Prindeți cu ace cealaltă bandă de legare de betelie, peste cusătura din partea stângă, cu banda de legare îndreptată spre spate. Coaseți banda de legare. Taiati rezervele de cusătură la 5 mm (3/16 in). Apăsați banda de legare îndreptată către înainte și coaseți din nou la 5

mm (3/16 in) de cusătura de îmbinare.

- Coaseți jumătatea inferioară a unei capse centrată pe capătul din stânga sus al beteliei. Încearcați articolul vestimentar pentru a marca poziția jumătății superioare a capsei pe interiorul beteliei. Coaseți jumătatea superioară a capsei pe interiorul beteliei, fără a străpunge cu acul fața articolului vestimentar.
- Așezați din nou dublurile față în față ale peplumului plate către exterior. Aranjați rezerva pentru tiv, apăsați către interior și coaseți ușor manual. Așezați din nou dublura către interior și coaseți ușor manual marginea interioară a dublurii.

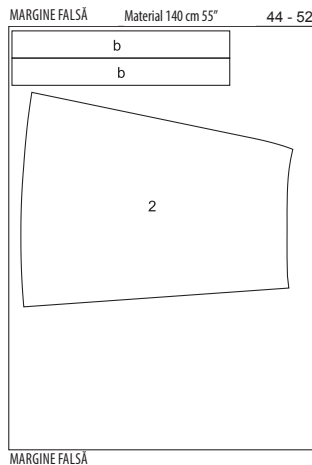

Disponerea tiparului

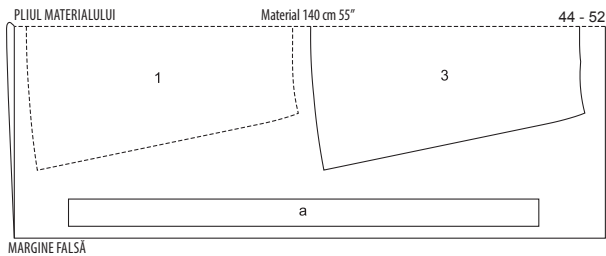

Pliati materialul așa cum se arată în disponerea tiparului. Fața materialului este orientată către interior la un material cu două straturi. Fața materialului este îndreptată în sus pe un singur strat de material.

129 Rochie ddd

la pag. 57
Mărimi Burda 44, 46, 48, 50, 52
Lungime de la talie 66 cm (26 in)

Material și accesorii

Material recomandat: Materiale pentru rochii cu ceva volum, cu sau fără elasthan.

Material original: Jacquard cu elasthan, căptușeală.

Accesorii: Viene/Pellon G 785. 1 fermoar invizibil, 60 cm

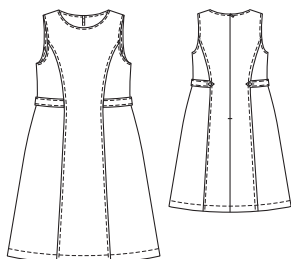

Prezentarea generală a tiparului

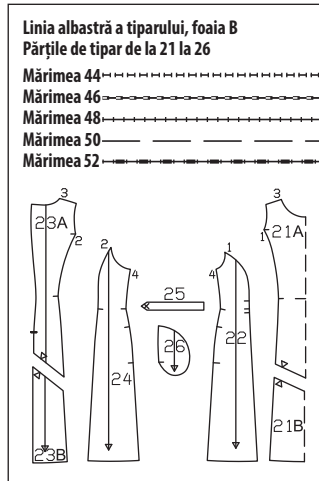

Material necesar

Mărimea	44	46	48	50	52
Lățimea materialului	cm	in	Material necesar (metri/yarzi)		
Material	140	55	2,30	2 ½	
Căptușeală	140	55	2,30	2 ½	

(24 in) lungime și un picioruș presor special. 2 nasturi acoperiți cu material.

Tăierea bucăților de material

Părțile tiparului pe coală

Trasați părțile de tipar de pe foaia tiparului. Lipiți părțile 21A și 21B și, de asemenea, 23A și 23B împreună pe liniile de îmbinare. Prindeți cu ace părțile tiparului de material, așa cum se arată în disponerea tiparului.

Rezerve pentru cusătură și tiv

Cusături și margini 1,5 cm (5/8 in), tiv 4 cm (1 5/8 in). Taiati bucățile de căptușeală cu rezervele de cusătură și tiv de 1,5 cm (5/8 in).

Decuparea

- | | | |
|-------------------------------|----|--|
| Material | | |
| 21 centru față pe un pli | 1x | |
| 22 lateral față | 2x | |
| 23 centru spate | 2x | |
| 24 lateral spate | 2x | |
| 25 jumătate de curea | 4x | |
| 26 parte pentru buzunar | 2x | |
| Căptușeală | | |
| părțile 21, 22, 23, 24 și 26. | | |

Disponerile tiparului

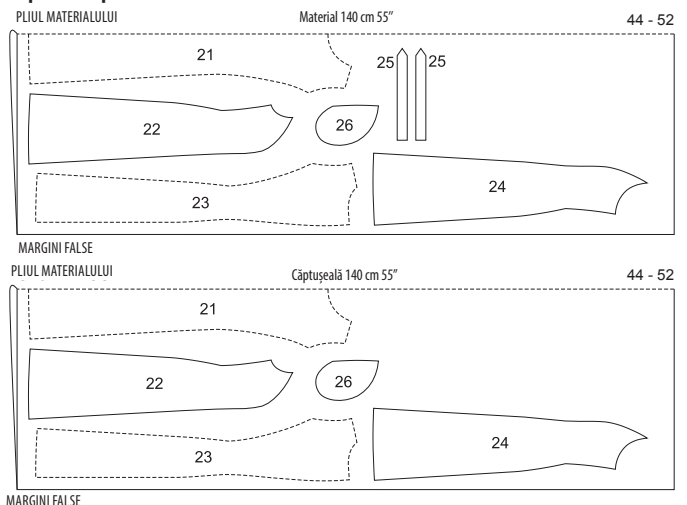

MARGINI FALSE

Taiati dintr-un strat dublu de material, cu fața îndreptată către interior. Părțile prezentate cu un contur întrerupt trebuie așezate pe material cu partea imprimată în jos.

Interfațarea Călcați cu fierul de călcat părțile 25 (2x) (dosul materialului).

Asamblare

- Așezați împreună o jumătate de curea interfațată și una nu, fiecare pe față. Coaseți împreună de-a lungul marginilor longitudinale și al capătului ascuțit. Taiati rezervele de cusătură și taiati colțurile în unghi. Întoarceți jumătatea de curea și apăsați. Tigheliți la 7 mm (1/4 in) lângă marginile jumătății de curea. Realizați o butoniera pe lungime, conform marcajelor, în vârful fiecărei jumătăți de curea. Modificați mărimea butonierelor pentru a se potrivi nasturilor dvs. Însăilați capetele deschise ale jumătății de curea pe părțile laterale frontale între marcaje.
- Coaseți părțile laterale din față de partea din centrul feței, prințând jumătatea de curea. Apăsați rezervele de cusătură pe centrul feței. Tigheliți centrul feței la 7 mm (1/4 in) de cusăturile panoului.
- Coaseți părțile laterale din spate de partea centrală a spatelui. Apăsați rezervele de cusătură pe părțile din centrul spatelui. Coaseți cu tighel părțile din centrul spatelui, aproape de cusătura panoului.
- Realizați cusăturile laterale, fără a coase peste deschiderile buzunarului. Întârziți pe dos cu o cusătură pentru a asigura capetele cusăturii. Apăsați rezervele de cusătură pentru a fi deschise.
- Cusături în buzunare: Prindeți cu ace fețele părților de buzunar cu rezervele de cusătură la marginile deschiderii buzunarului, cu părțile de căptușeală ale buzunarului în față și cu părțile de material exterior ale buzunarului în spate. Coaseți direct pe părțile buzunarului, de-a lungul liniilor de cusătură marcate. Apăsați părțile buzunarului înainte și coaseți-le.
- Introduceți fermoarul invizibil la marginile deschiderii din spate; citiți „Sfatul util” 1 din Glosar, dinții fermoarului începând la marcajul decolteului. Realizați cusătura centrală din spate de la marginile inferioare la fermoar. Apăsați rezervele pentru a fi deschise.
- Realizați cusăturile panoului din față și din spate ale căptușelii și, de asemenea, cusăturile laterale. Realizați cusătura centrală din spate de la marginile inferioare la marcajul șlițului. Apăsați rezervele de cusătură pentru a fi deschise. Apăsați rezerva la marginea umărului spre interior.
- Marginile decolteului și ale găurilor pentru mănecă, cusăturile de la umăr: Prindeți cu ace căptușeala peste rochie cu fețele materialului dispuse față în față. Întoarceți căptușeala la deschiderea fermoarului, aproximativ la 5 mm (3/16 in) înainte de linia marcată a cusăturii și prindeți cu ace la decolteu. Așezați rezervele de cusătură la marginile de deschidere ale rochiei în afară și prindeți-le cu ace în poziție peste dublură (citiți și „Sfatul util” 2 din Glosar). Coaseți de-a lungul marginilor decolteului și ale găurilor pentru mănecă, începând și terminând pe fiecare linie de cusătură de la umăr. Taiati re-

zervele de cusătură și prindeți curbele cu cleme aproape de linia de cusătură. Întoarceți spre interior căptușeala și rezervele de la marginile deschiderii din spate și apăsați marginile. Realizați cusăturile de la umeri, fără a prinde căptușeala. Apăsați rezervele de cusătură pentru a fi deschise și introduceți-le în căptușeală. Coaseți manual marginile căptușelii de la umeri. Întoarceți către interior marginea căptușelii și coaseți la benzile de fermoar. Coaseți cu un tighel marginile decolteului și ale subrațului.

■ Aranjați rezerva pentru tiv, apăsați către interior și coaseți. Coaseți tivul căptușelii ca să fie aproximativ 2 cm (3/4 in) mai scurt decât rochia.

■ Coaseți câte un nasture peste cusătura fiecărui panou din spate la marcajul beteliei. Așezați jumătatea de cu-

rea spre spate și nasturele în poziție.

130 Jachetă ddd

la pag. 61
Înălțime 98, 104, 110, 116, 122 cm



- 1 față 2x
- 2 bandă față 2x
- 3 spate pe un pliu 1x
- 4 bridă spate pe un pliu 1x

Măsurători pentru a, b, c, d

Mărimea	98	104	110	116	122	Se potrivește pentru toate măsurile (cm/in)
	lungimile (cm/in)					
a	65,5 25%	66,5 26%	67,5 26½%	68,5 27	70,5 27½%	11 4%
b	24 9½%		24,5 9½%	25 9½%	25 9½%	11 4%
c	11 4%		12 4%		7 2½%	7 2½%
d			11 4%		9 3½%	9 3½%

- 5 mână superioră 2x
- 6 întăritură mână 2x
- 7 guler pe un pliu 2x
- 8 buzunar superior 2x
- 9 parte pentru buzunar 2x
- 10 parte pentru buzunar 2x
- a bandă de tiv 1x
- b manșetă 2x
- c borduri 2x
- d clapetă 2x

Interfațarea Călcați cu fierul de călcat părțile 2, 4, 7 (1x) și a, b și c (1x) (dosul materialului). Călcați cu fierul de călcat benzi de interfațare cu o lățime de aproximativ 4 cm (1 5/8 in) peste liniile marcate de îmbinare a bordurilor (dosul materialului).

Asamblare

■ **Buzunare cu bordură:** Pliati părțile bordurii pe lungime, cu fața îndreptată către interior. Coaseți peste capete. Întoarceți bordurile. Decupați rezervele și decupați colțurile în unghi. Întoarceți bordurile. Coaseți fețele bordurilor împreună cu linia de îmbinare marcată pe părțile din față. Așezați câte o parte de buzunar pe bordurile frontale opuse și coaseți 1,5 cm (5/8 in) lângă cusătura de îmbinare a bordurii. Aceste cusături ar trebui să fie cu aproximativ 5 mm (3/16 in) mai scurte la capete decât cusăturile de îmbinare a bordurilor. Creați între liniile de cusătură, tăind în unghi spre fiecare ultimă cusătură. Nu tăiați părțile de buzunar. Trageți părțile de buzunar către interior, apăsați bordurile peste deschiderea buzunarului. Coaseți părțile de buzunar rămase pe interior la rezervele de cusătură ale cusăturilor de îmbinare a bordurilor. Așezați mici triunghiuri din material la capetele deschiderii buzunarului spre interior și coaseți pe părțile de buzunar. Tăiați uniform părțile de buzunar și coaseți-le împreună. Coaseți bordurile aproape de marginile laterale și din nou la 7 mm (1/4 in) de margini.

■ **Atașarea buzunarelor:** Apăsați rezerva de la marginea superioară a buzunarului spre interior, întoarceți către interior și coaseți la 2,5 cm (1 in) lățime. Realizați butonierele conform marcajelor. Apăsați rezervele de pe marginile laterale și inferioare către interior. Așezați buzunarele pe părțile din față la liniile de alipire. Coaseți buzunarele aproape de margini.

■ **Coaseți brida la partea din spate (cusătura numărul 2).** Aranjați rezervele împreună și apăsați spre bridă. Coaseți cu tighel brida aproape de cusăturile de im-

binare și din nou la 7 mm (1/4 in) de cusături.

■ **Prindeți cu ace fețele părților frontale împreună cu spatel și realizați cusăturile din față ale umerilor (cusătura numărul 1).** Aranjați rezervele cusăturilor de la umăr împreună și apăsați spre bridă. Coaseți cu tighel aproape de cusătura bridei și din nou la 7 mm (1/4 in) de cusătură.

■ **Realizați cusăturile laterale (cusătura numărul 5).** Aranjați rezervele cusăturilor de pe lateral împreună și apăsați spre spate.

■ **Coaseți banda tivului la marginea inferioară a jachetei.** Apăsați rezervele de cusătură pe banda tivului. Îndoiiți banda pentru tiv pe jumătate spre interior. Întoarceți marginea interioară către interior și însălați la cusătura de îmbinare. Tigheliți banda de tiv aproape de cusătura de îmbinare și marginea inferioară.

■ **Coaseți benzile din față de părțile din față și de capetele din față ale benzii de tiv (cusătura numărul 6).** Apăsați rezervele de cusătură pe benzi. Apăsați rezerva de la marginea interioară a benzilor spre interior. Pliati benzile pe linia de pliere cu fața îndreptată către interior și coaseți peste capătul inferior. Coaseți împreună capetele superioare de la marginea de pliere către centrul feței. Tăiați rezervele de cusătură, tăiați colțurile în unghi și prindeți cu cleme la curba din centrul feței. Întoarceți benzile, însălați marginile inferioare. Prindeți banda cu un tighel aproape de margini.

■ **Coaseți bucățile de guler împreună de-a lungul marginilor exterioare, cu fețele materialului dispuse față în față, începând și terminând exact la linia de cusătură a marginii de îmbinare.** Întoarceți gulerul și apăsați. Coaseți întărirea pe dedesubt a gulerului la marginea decolteului de la cusătura numărul 7. Întoarceți către interior marginea gulerului de sus și coaseți de-a lungul cusăturii de îmbinare. Tigheliți aproape de marginea exterioară a gulerului.

■ **Realizați cusăturile din spate ale mânecii până la marcajul șlițului (cusătura numărul 3).** Aranjați rezervele de cusătură împreună și apăsați spre părțile din față ale mânecilor. Coaseți cu tighel părțile din față ale mânecilor aproape de cusătură și din nou la 7 mm (1/4 in) lângă cusături. Apăsați către interior rezervele de la marginile șlițului din față și de la marginile întăriturii pe dedesubt din spate, întoarceți către interior și coaseți la 7 mm (1/4 in) lățime. Coaseți peste partea superioară a fiecărui șliț al mânecii, prinzând întărirea de dedesubt. Realizați cusăturile mânecii, aranjați și apăsați pentru a se deschide.

■ **Manșete:** Coaseți jumătățile exterioare ale manșetelor la marginile inferioare ale mânecilor. Apăsați rezervele de cusătură ale cusăturii de îmbinare și de pe celelalte margini lungi ale manșetelor pe părțile pentru manșetă. Pliati manșetele pe lungime, coaseți peste capete. Decupați colțurile rezervelor, în unghi. Întoarceți. Însălați marginea interioară peste cusătura de îmbinare. Tigheliți manșetele aproape în jurul marginilor.

■ **Asamblați mânecile, aranjați rezervele împreună și apăsați spre jachetă.** Tigheliți jacheta aproape de cusăturile inserției de la mâneci.

■ **Îndoiiți părțile clapetei pe lungime, cu fața orientată către interior.** Coaseți de-a lungul marginilor longitudinale și peste un capăt al fiecărei. Întoarceți. Tigheliți clapetele aproape de margini. Realizați câte o butonieră pe capetele vizibile ale clapetelor. Coaseți clapetele pe banda de tiv la 2 cm (3/4 in) în fața cusăturilor laterale, astfel încât clapetele să fie îndreptate înainte. Așezați clapetele îndreptate către spate și coaseți din nou la 7 mm (1/4 in) de cusătura de îmbinare.

■ **Realizați butonierele pe lungime, pe banda din dreapta feței.** Realizați câte o butonieră pe capătul din față al fiecărei manșete. Coaseți nasturi pe marginea frontală din stânga și pe capetele din spate ale manșetelor pentru a se potrivi butonierelor.

Prezentarea generală a tiparului

Linia neagră a tiparului, foaia C
Părțile de tipar de la 1 la 10

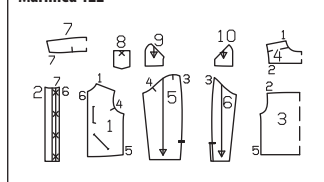
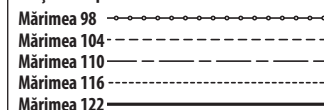

Material și accesorii

Material recomandat: Material pentru jachete.
Material original: Denim.

Material necesar

Mărimea	98	104	110	116	122
Lățimea materialului	cm	Material necesar (metri/yarzi)			
Material	140	0,75	0,95		
	55	¾	1		

Accesorii: Vilene/Pellon G 785. 10 nasturi pentru blugi.

Tăierea bucăților de material

Părțile tiparului pe coală

Trasați părțile de tipar de pe foaia tiparului. Prindeți cu ace părțile tiparului de material, așa cum se arată în dispunerea tiparului. Marcajele butonierelor de pe partea 2 sunt pentru mărimea 98. Marcaji butoniera de jos la aceeași distanță de marginea inferioară a benzii de tiv ca pentru mărimea 98. Butoniera de sus este la fel pentru toate măsurile. Amplașați celelalte butoniere la distanțe egale între acestea. Marcajul butonierei de pe partea 8 este pentru măsurile 98 și 104. Modificați în mod corespunzător poziția butonierelor pentru celelalte măsurii. Marcați părțile de la a la d direct pe material.

Rezerve pentru cusătură și tiv

Cusături, margini și tiv 1,5 cm (5/8 in). Măsurătorile pentru părțile de la a la d includ rezerve.

Decuparea

Disponerea tiparului

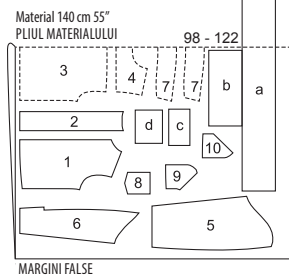

Decupați dintr-un strat dublu de material, cu fața îndreptată către interior. Desfaceți materialul pentru a decupa la sfârșit partea a dintr-un singur strat de material rămas.

131 Cămașă ddd

la pag. 59
Înălțime 98, 104, 110, 116, 122 cm

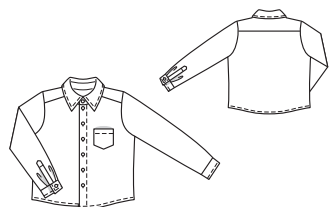

Material și accesorii

Material recomandat: Material pentru cămași.
Material original: Material din bumbac.

Material necesar

Mărimea	98	104	110	116	122
Lățimea materialului	cm	Material necesar (metri/yarzi)			
Material	140	0,95	1,00		
	55	1	1		

Accesorii: Vilene/Pellon G 785. 9 nasturi

Tăierea bucăților de material

Părțile tiparului pe coală

Trasați părțile de tipar de pe foaia tiparului. Marcajele butonierelor de pe partea 1 sunt pentru mărimea 98. Măsurile 104 - 122: Marcaji butoniera de sus la aceeași distanță de marginea gâtului, iar butoniera de jos la aceeași distanță de marginea tivului ca pentru mărimea 98. Amplașați celelalte butoniere la distanțe egale între

Prezentarea generală a tiparului

Linia neagră a tiparului, foaia D Părțile de tipar de la 21 la 28

Mărimea 98
Mărimea 104
Mărimea 110
Mărimea 116
Mărimea 122

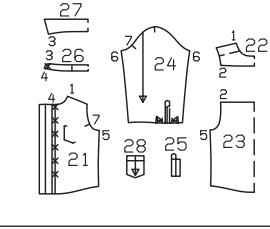

acestea. Prindeți cu ace părțile tiparului de material, așa cum se arată în disponerea tiparului. Trasați părțile de tipar de pe foaia tiparului. Marcați partea a direct pe material.

Rezerve pentru cusătură și tiv

Cusături, margini și tiv 1,5 cm (5/8 in). Măsurătorile pentru partea a includ rezerve.

Decuparea

21 față 2x
22 bride pe un pliu 2x
23 spate pe un pliu 1x

Măsurătorile pentru a

Mărimea	98	104	110	116	122	Se potrivește pentru toate mărimile (cm/in)
	lungimile (cm/in)					
a	21,5 8%	22 8%	22,5 8%	23 9%	23 9%	9 3%

24 mânecă 2x
25 bandă șliț mănecă 2x
26 bandă guler pe un pliu 2x
27 guler pe un pliu 2x
28 buzunar stânga sus a manșetă 1x

Interfațare Câlcăți cu fierul de călcat părțile 25, 26, 27 și a, precum și dublura față în față a părții frontale la linia de pliere (dosul materialului).

Asamblare

□ **Bridă:** Prindeți cu ace pe față o parte a bridei împreună cu marginea superioară a spatelui din exterior și cealaltă parte a bridei cu marginea superioară a spatelui din interior. Coaseți părțile bridei (cusătura numărul 2) și apăsați în sus. Coaseți brida exterioară la marginile superioare ale părților din față. Întoarceți către interior marginea bridei interioare și însăilați de-a lungul cusăturilor de îmbinare. Coaseți brida cu tighel, aproape de cusăturile de îmbinare.

■ **Realizați cusăturile laterale** (cusătura numărul 5). Aranjați rezervele și apăsați pentru a fi deschise. Apăsați rezerva pentru tiv către interior, întoarceți și coaseți.

■ **Așezați dublurile față în față frontale** către interior pe linia de pliere și apăsați. Așezați dublurile îndoite către interior și apăsați, însăilați la decolteu și coaseți la tiv. Coaseți cu tighel aproape de marginile frontale și din nou la 2,5 cm (1 in) de margini.

■ **Guler cu bandă de guler:** Coaseți părțile de guler pe față împreună, de-a lungul marginilor exterioare. Întoarceți gulerul și apăsați. Coaseți un tighel la 5 mm (3/16 in) lățime de-a lungul marginilor gulerului. Așezați părțile benzii de guler pe față împreună, prinzându-le de guler (cusătura numărul 3). Coaseți de-a lungul marginilor din față și de sus ale benzii gulerului, începând și terminând în față exact pe linia de cusătură a marginii de îmbinare. Întoarceți banda de guler. Coaseți partea exterioară a benzii gulerului la marginea decolteului (cusătura numărul 4). Apăsați rezervele de cusătură pe banda pentru guler. Întoarceți către interior marginea părții interioare a benzii gulerului și însăilați la cusătura de îmbinare. Tigheliți banda de guler aproape în jurul marginilor.

■ **Buzunarul din stânga sus:** Apăsați către interior dublura față în față la marginea superioară a buzunarului. Coaseți cu tighel marginea de sus la 2 cm (3/4 in) lățime.

Apăsați rezervele de pe marginile laterale și inferioare către interior. Coaseți buzunarul în partea din stânga a feței la liniile de alipire și aproape de margini.

■ **Asamblați în oglindă șlițurile mănecilor** pe mâneca dreaptă și stângă: Prindeți cu cleme rezervele benzilor de la șlițul mănecii, cu excepția marginii lungi de îmbinare și a marginii inferioare, apoi apăsați către interior și prindeți cu cleme în unghi în colțuri. Apăsați banda șlițului mănecii pe linia de pliere, cu dosul către interior. Desfaceți din nou. Taiati măneca pe linia de creștere. Tivii îndeaproape marginea tăiată din spate, mergând cu cusătura în mod conic spre capătul deschiderii. Prindeți cu cleme în mănecă în unghi, de la capătul deschiderii către capătul cusăturii. Coaseți jumătatea exterioară a benzii mănecii pe față cu măneca de-a lungul liniei de îmbinare. Prindeți cu cleme măneca într-un unghi în sus spre cusătura de îmbinare a benzii la aproximativ 1 cm (3/8 in). Pliati un mic triunghi de material pe fața mănecii. Așezați jumătatea interioară a benzii către interior pe linia de pliere, întoarceți către interior și însăilați de-a lungul cusăturii de îmbinare. Coaseți cu tighel banda, aproape de cusătura de îmbinare. Coaseți capătul de sus al benzii aproape de margine și coaseți peste bandă așa cum este marcat.

■ **Așezați pliseurile la marginile inferioare ale mănecilor** în direcția săgeții și însăilați. Realizați cusăturile mănecilor (cusătura numărul 6). Aranjați rezervele de cusătură împreună și apăsați spre măneci.

■ **Coaseți manșetele la marginile inferioare ale mănecilor**, lăsând întăritura de dedesubt să atârne la marginile din spate ale șlițului. Apăsați rezervele cusăturilor de îmbinare și celelalte margini lungi ale manșetelor pe manșete. Pliati manșetele pe lungime, coaseți peste capete. Întoarceți. Însăilați marginile interioare și marginile superioare ale întăriturii de pe dedesubt împreună. Tigheliți manșetele aproape de cusătura de îmbinare și marginea superioară a întăriturii de pe dedesubt. Tigheliți la 5 mm (3/16 in) lângă marginile rămase ale manșetelor.

■ **Atașați mănecile.** Aranjați rezervele de cusătură împreună și apăsați spre măneci.

■ **Realizați butonierele conform marcajelor**, pe lungime pe partea stângă a feței, la capătul stâng al benzii de guler și în diagonală pe capetele din față ale manșetelor. Modificați mărimea butonierelor pentru a se potrivi nasturilor dvs. Coaseți nasturi pe partea din dreapta față, la marginea benzii gulerului și la capetele din spate ale manșetei pentru a se potrivi butonierelor.

Disponerea tiparului

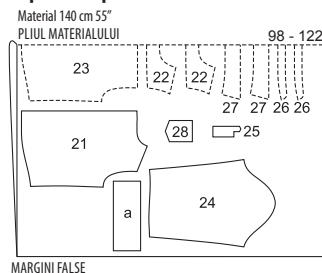

Tăiați dintr-un strat dublu de material, cu fața orientată către interior.

132 Bluză de trening dddd

la pag. 60

Înălțime 98, 104, 110, 116, 122 cm

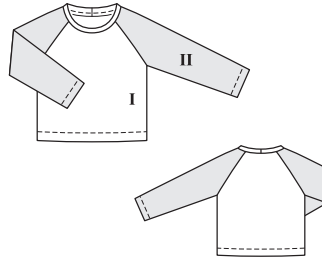

Prezentarea generală a tiparului

Linia neagră a tiparului, foaia D Părțile de tipar de la 1 la 3

Mărimea 98
Mărimea 104
Mărimea 110
Mărimea 116
Mărimea 122

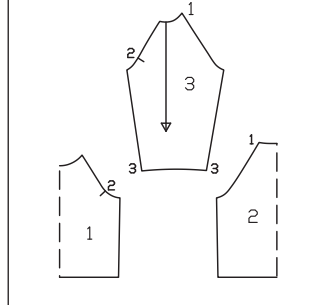

Material și accesorii

Material recomandat: Jerseu și materiale pentru hanorace. Bandă tricotată cu nervuri.

Material original: Jerseu maro (I). Jerseu verde (II).

Accesorii: Un ac dublu pentru mașina de cusut. Petice

Material necesar

Mărimea	98	104	110	116	122
Lățimea materialului	cm in				
	Material necesar (metri/yarzi)				
Materialul I	140	0,50		0,55	
	55	1/2		%	%
Materialul II	140	0,55		0,60	
	55	%		%	%

aplicate cu fierul de călcat.

Tăierea bucăților de material

Părțile tiparului pe coală

Trasați părțile de tipar de pe foaia tiparului. Prindeți cu ace părțile tiparului de material, așa cum se arată în disponerea tiparului. Marcați partea a direct pe material.

Rezerve pentru cusătură și tiv

Cusături și margini 1,5 cm (5/8 in), tiv și tivul mănecii 3 cm (1 1/4 in). Măsurătorile pentru partea a includ rezerve.

Decuparea

Materialul I

1 față pe un pliu 1x
2 spate pe un pliu 1x
a bandă decolteu 1x

Măsurătorile pentru a

Mărimea	98	104	110	116	122	Se potrivește pentru toate mărimile (cm/in)
	lungimile (cm/in)					
a	33 13	34 13%	35 13%	36 14%	37 14%	7 2%

Materialul II

3 mănecă 2x

Asamblare

Notă: Realizați cusături pe materialele elastice folosind o cusătură elastică specială sau în zigzag la o setare în

gustă. Coaseți tivurile și tivurile mănecilor cu un ac dublu pentru mașina de cusut pentru a le menține elastice. ■ Prindeți cu ace fețele mănecii împreună cu părțile din față și din spate și coaseți (cusăturile numerele 1 și 2). Potrivii marcajele 2 de pe față și de pe mănecă. Aranjați rezervele de cusătură împreună și apăsați spre măneci. ■ Așezați părțile din dreapta față împreună cu spatele. Realizați cusăturile laterale și cusăturile mănecilor până la capăt (cusătura numărul 3). Potrivii cusăturile inserțiilor mănecilor. Aranjați rezervele de cusătură împreună și apăsați spre spate.

■ Coaseți împreună marginile înguste ale benzii gâtului, cu fețele materialului dispuse față în față (= centrul spatelui). Utilizați un ac drept pentru marcarea centrului feței în partea opusă a centrului spatelui. Îndoitiți banda gâtului în jumătate pe lungime și prindeți cu ace marginile lungi împreună. Aranjați marginile împreună și prindeți cu ace de marginea decolteului, întinzând pentru a se potrivi. Coaseți. Potrivii cusăturile din centrul feței și din spate. Aranjați rezervele de cusătură împreună și apăsați în jos.

■ Aranjați rezervele pentru tiv și pentru tivul mănecilor, apăsați către interior și coaseți de pe fața materialului, cu acul dublu al mașinii la 2,7 cm (un in) lățime.

■ **Piese aplicate:** Petice aplicate cu fierul de călcat, după preferințe.

Disponerea tiparului

98 - 122
Materialul I 140 cm 55"
PLIUL MATERIALULUI

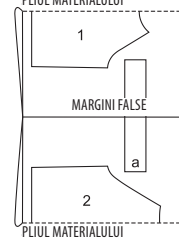

Materialul II 140 cm 55"
PLIUL MATERIALULUI 98 - 122

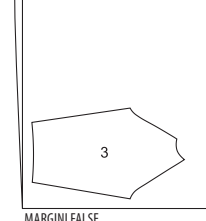

Pliati materialul așa cum se arată în disponerea tiparului, cu fața orientată către interior. În cele din urmă, desfaceți materialul rămas pentru a tăia partea a dintr-un singur strat.

133 Pantaloni dddd

la pag. 61
Înălțime 98, 104, 110, 116, 122 cm

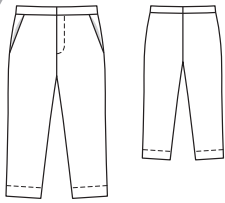

Prezentarea generală a tiparului

Linia neagră a tiparului, foaia C
Părțile de tipar de la 21 la 24

Mărimile 98
Mărimile 104
Mărimile 110
Mărimile 116
Mărimile 122

Material și accesorii

Material recomandat: Material pentru pantaloni.
Material original: Catifea cord.

Material necesar

Mărimea	98	104	110	116	122
Lățimea materialului cm in					
Material	140 55	0,70 3%	0,80 7%		

Accesorii: Vilene/Pellon G 785. 1 fermoar, 12 cm (5 in) lungime. 1 capsă cusută pentru pantaloni.

Tăierea bucișilor de material

Părțile tiparului pe coală

Trasați părțile de tipar de pe foaia tiparului. Linia de cusătură pentru fermoar marcată pe partea 21 este pentru mărimea 98. Marcați la fel linia de cusătură pentru celelalte mărimi. Prindeți cu ace părțile tiparului de material, așa cum se arată în disponerea tiparului. Marcați părțile de la a la c direct pe material.

Rezerve pentru cusătură și tiv

Cusături și margini 1,5 cm (5/8 in), tiv 3 cm (1 1/4 in). Măsurătorile pentru părțile de la a la c includ rezerve.

Decuparea

21 partea din față a pantalonilor 2x
22 parte pentru buzunar 2x
23 partea bridei pentru sold 2x

Măsurătorile pentru a, b, c

Mărimea	98					104					110					116					122				
	lungimile (cm / in)					Se potrivește pentru toate mărimile (cm / in)																			
a	16 6%					7 2%																			
b	33 13	33,5 13%	34 13%	35 13%	8 3%																				
c	30,5 12	31 12%	31,5 12%	32,5 12%	8 3%																				

24 partea din spate a pantalonilor 2x
a întăritură pe dedesubt 1x
b betelie dreapta 1x
c betelie stânga 1x
Interfațarea Călcați cu fierul de călcat părțile a, b și c (dosul materialului).

Asamblare

■ **Buzunare în brida de sold:** Coaseți fețele părților de buzunar împreună cu marginile deschiderii buzunarelor din părțile frontale ale pantalonilor (cusătura numărul 1) și întoarceți către interior. Prindeți cu ace marginile deschiderii buzunarelor de părțile bridei laterale a șoldului la liniile de alipire. Coaseți împreună marginile interioare ale buzunarelor. Însăilați părțile buzunarelor pe întăritura părților din față ale pantalonilor.

■ Prindeți cu ace și realizați cusăturile laterale de pe părțile din față și din spate ale pantalonilor (cusătura numărul 2). Aranjați rezervele împreună, apăsați pe partea din spate a pantalonilor și tigheliți din exteriorul articolului vestimentar. Prindeți cu ace cusăturile din interiorul craclului și coaseți (cusătura numărul 3). Aranjați rezervele de cusătură și apăsați pentru a fi deschise. Realizați cusătura centrală din față de la marșajul șlițului la cusătura din interiorul craclului.

■ **Deschiderea pentru fermoar:** Apăsați dublurile față în față pe marginile de deschidere către interior, coaseți-le pe stânga de-a lungul centrului feței și pe dreapta cu 5 mm (3/16 in) înainte de centrul feței. Coaseți fermoarul pe dosul marginii de deschidere din dreapta (întăritura pe dedesubt), cosând aproape de dinții fermoarului. Prindeți cu ace deschiderea în poziție închisă, potrivit centrelor. Coaseți lejer banda de fermoar la dublura din stânga, fără a prinde partea de pantalon. Însăilați dublura. Coaseți cu tighel de la marginile superioare la 3 cm (3/4 in) înainte de capăt, după marșaj. Pliati partea întăriturii pe dedesubt, pe lungime, cu fața materialului îndreptată spre interior. Coaseți peste capătul inferior. Întoarceți. Așezați întăritura pe dedesubt sub marginea din dreapta a șlițului, prinzând cu ace de dublură. Coaseți dublura fermoarului la întăritură, aproape de cusătura de îmbinare. Așezați din nou șlițul închis și coaseți cu tighel până la capătul deschiderii, prinzând întăritura de pe dedesubt.

■ **Betelia:** Coaseți betelia din dreapta și din stânga la marginea superioară a pantalonilor, coaseți întăritura de pe dedesubt a curelei de întăritură de pe dedesubt a deschiderii. Apăsați rezervele cusăturilor de îmbinare și la celelalte margini lungi ale beteliei pe părțile beteliei. Realizați cusătura din centrul spatelui și coaseți capetele beteliei împreună. Aranjați rezervele de cusătură de la marginile superioare până la începutul curbei și apăsați pentru a fi deschise. Pliati betelia cu fața îndreptată către interior și coaseți peste capetele frontale. Întoarceți betelia. Însăilați marginea interioară a beteliei. Coaseți betelia cu tighel aproape de margini, de jur împrejur. Coaseți închizătoarea pantalonilor de betelie. Coaseți manual cărligul închizătorii pe interiorul întăriturii pe dedesubt, fără a străpunge cu acul fața articolului vestimentar. Coaseți bara închizătorii de întăritura pe dedesubt.

■ Aranjați rezerva pentru tiv, apăsați către interior și coaseți.

Disponerea tiparului

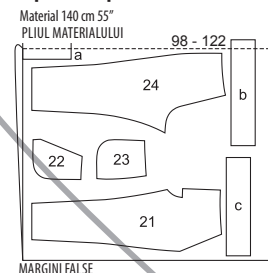

MARGINI FALSE

Tăiați dintr-un strat dublu de material, cu fața orientată către interior. La sfârșit, desfaceți materialul rămas și tăiați părțile a și b dintr-un singur strat.

134 Organizator articole de cusut

la pag. 49 - 53

Consultați măsurătorile din diagrame pentru a realiza părțile tiparului pe coală la mărime completă.

Toate măsurătorile sunt exprimate în cm.

Suport pentru ustensile

Citiți pagina 50 a revistei color pentru decuparea părților.

Schema suportului pentru ustensile

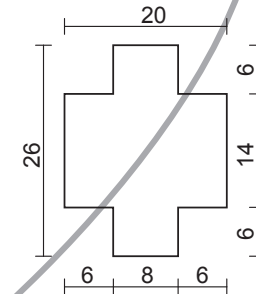

Dimensiunea finală a suportului pentru ustensile: 8 x 14 x 6 cm (3 1/4 x 5 1/2 x 2 1/2 in)

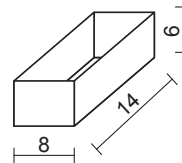

Sac

Citiți pagina 51 a revistei color pentru decuparea părților.

Schema pentru sac

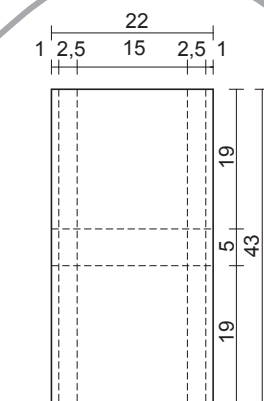

Dimensiunea finală a sacului 15 x 19 x 5 cm (6 x 7 1/2 x 2 in)

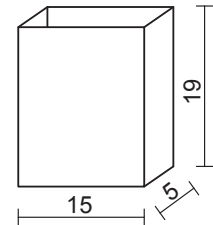

Covoraș pentru mașina de cusut

Citiți pagina 53 a revistei color pentru decuparea părților.

Căptușeală Schema pentru covoraș

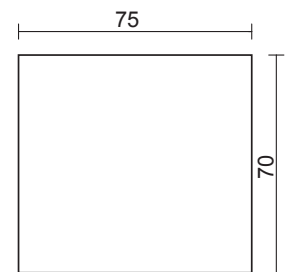

Materialul vizibil: Schema pentru covoraș

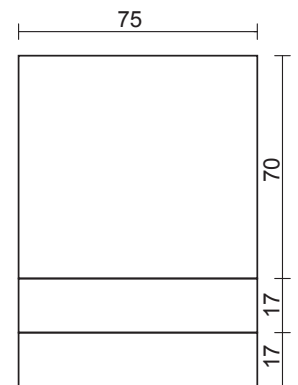

Pasul 2 de la pagina 53 din revista color: Îndoți covorașul din materialul vizibil.

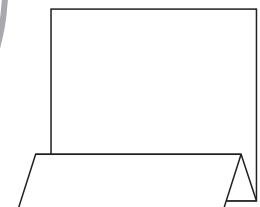

Dimensiunea finală a covorașului: 75 x 70 cm (30 x 28 in)

Lungirea sau scurtarea unui model

Deși calculăm modelele pentru mai multe mărimi, s-ar putea să vă placă un model și să descoperiți că modelul nu include mărimea dvs. Nicio problemă! Urmați exemplele de mai jos dacă trebuie să prelungiți un model pentru jumătate de mărime/femei petite la o mărime standard sau o mărime standard la o mărime pentru o persoană înaltă. Puteți utiliza această metodă și pentru a scurta un model pentru o persoană înaltă la o mărime standard sau o mărime standard la o jumătate de mărime/pentru femei petite. Rețineți, măsurarea bustului/șoldului trebuie să corespundă mărimii date pentru a asigura o potrivire perfectă.

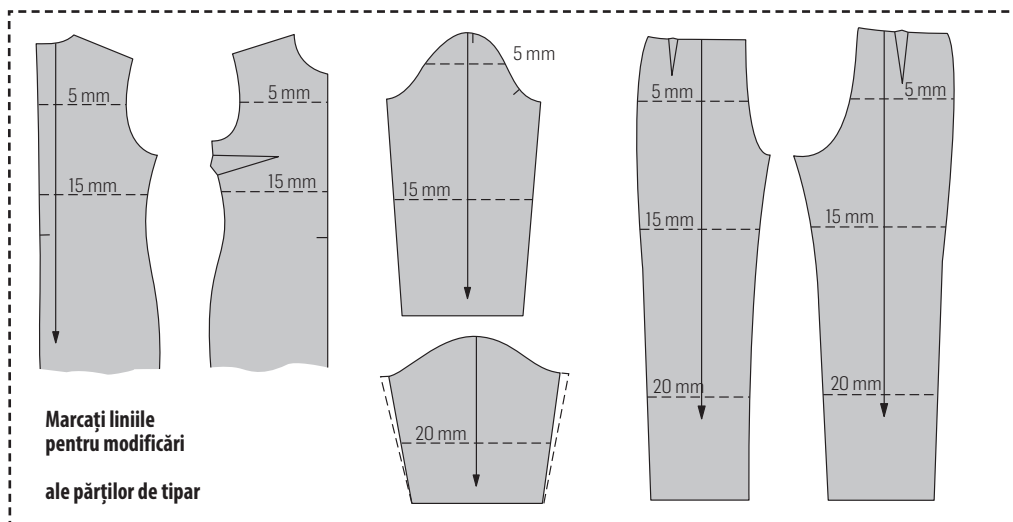

Țineți părțile de tipar de pe coală pe corpul dvs., în fața unei oglinzi. Veți vedea unde trebuie modificate părțile. Așezați părțile de tipar împreună ca în articolul vestimentar finit când marcați liniile de modificare. Pentru a preveni mișcarea laterală a părților la alungire, marcați o linie verticală la fiecare linie de modificare. Dacă modelul are pense verticale la bust, așezați aceste pense închise înainte de a marca liniile de modificare. Pentru aceasta, tăiați partea de tipar pe coală de la

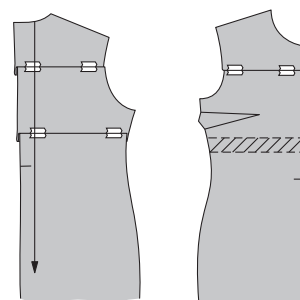

Ce ar trebui să știți...

Dacă înălțimea dvs. este de 160 cm, 168 cm sau 176 cm (5 ft. 3 in, 5 ft. 6 in sau 5 ft. 9 in) și lungimile individuale corespund cu cele indicate în tabelele de mărimi Burda corespunzătoare, puteți ajusta părțile de tipar la liniile de reglare cu numărul de milimetri indicat în figurile de mai sus.

Dacă aveți o înălțime mai mică sau mai mare decât înălțimea afișată în tabelele de mărimi, va trebui să calculați singuri diferența. Regula generală pentru corsete sau topuri este: Adăugați sau scădeți $\frac{1}{3}$ din diferența de la jumătatea distanței până la subraț și adăugați sau scădeți $\frac{2}{3}$ din diferența dintre marginea inferioară a subrațului și talie.

Lungiiți sau scurtați pantalonii cu 1 cm ($\frac{3}{8}$ in) la linia orizontală superioară. Lungimea cracului pantalonului este prelungită sau scurtată cu $\frac{1}{2}$ diferența de deasupra și sub genunchi.

Figurile de mai sus arată unde trebuie marcate liniile de modificare (linii punctate). Important: Liniile trebuie întotdeauna marcate într-un unghi drept față de urzeala materialului, altfel părțile de tipar vor fi dezechilibrate.

Pentru a potrivi mâneca la subraț, capul mânecii trebuie modificat în consecință. Mânecile cu capete superficiale ale mânecilor sunt introduse sau lărgite la cusături, iar diferența este conică spre marginea inferioară.

Adăugarea de lungime...

Tăiați partea de tipar pe linia de modificare marcată. Lipiți o bandă de hârtie sub o margine. Marcați o linie de așezare pe banda de hârtie, paralelă cu această

margine și distanțată de această margine cu distanța cu care partea trebuie prelungită pe această linie. Lipiți secțiunea rămasă a părții tiparului pe banda de hârtie, de-a lungul liniei marcate.

Adăugați lungime suplimentară la celelalte linii de modificare în același mod. Important: Pentru a preveni mișcarea laterală a părților, marcați linia urzelii pe banda de hârtie. Liniile urzelii trebuie să se alinieze atunci când lipiți părțile împreună (a se vedea mai jos).

...și scurtarea exactă

Marcați o a doua linie deasupra liniei de modificare, distanțată de această linie cu valoarea cu care partea de tipar trebuie să fie scurtată aici. Apoi îndoiți partea de tipar astfel încât ambele linii să se întâlnească (a se vedea mai jos).

Alte câteva sfaturi înainte de a

începe...

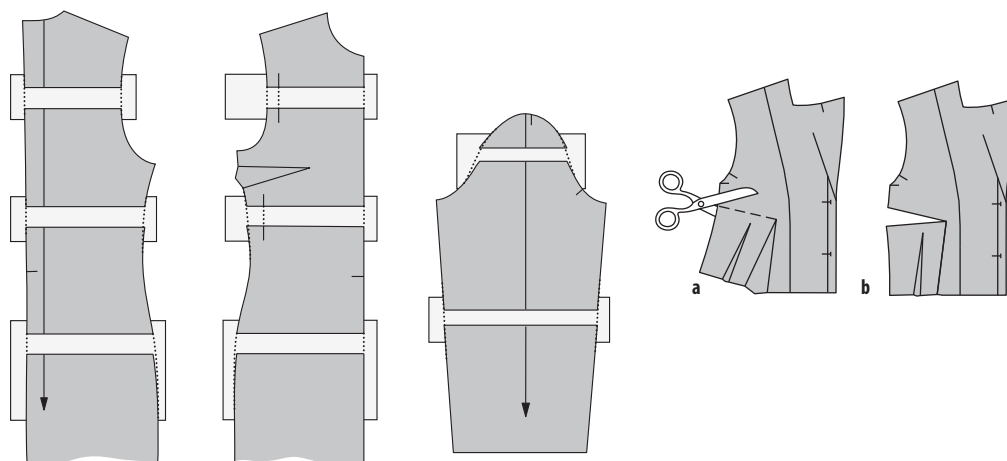

Pentru a afla care-i care, comparați dimensiunile

Mărimile standard corespund la	34	36	38	40	42	44	46	48	50
mărimile pentru femei scunde/petite,	17	18	19	20	21	22	23	24	25
mărimile pentru persoane înalte	68	72	76	80	84	88	92	96	100

Diferența dintre aceste categorii de mărimi este doar înălțimea. Celelalte măsurători ale corpului sunt aceleași. Mărimile standard se bazează pe o înălțime de 168 cm (5 ft. 6 in), mărimile la jumătate/pentru femei petite se bazează pe o înălțime de 160 cm (5 ft. 3 in), iar mărimile pentru persoane înalte se bazează pe o înălțime de 176 cm (5 ft. 9 in).

SFAT UTIL

Fermoare invizibile 1

Aceste fermoare speciale vin în diferite lungimi. Fermoarul trebuie să fie cu cel puțin 2 cm (3/4 in) mai lung decât șlițul. Este cusut în poziție înainte de finalizarea cusăturii de sub șliț. Pentru a coase acest tip de fermoar este necesar un picior presor special.

Coaserea fermoarului în poziție:

Deschideți fermoarul și împingeți bobina înapoi cu unghia degetului mare, pentru a dezvăli marcul cusăturii dintre bandă și bobină. Așezați fermoarul deschis cu fața în jos pe fața materialului unei margini de șliț. Pentru a coase fermoarul exact de-a lungul liniei de cusătură marcate, trebuie mai întâi să calculați distanța dintre marginea benzii și marginea materialului, după cum urmează: lățimea rezervei de cusătură minus 1 cm (3/8 in) lățimea benzii = distanța de la marginea materialului. Aceasta va produce o valoare de 5 mm (3/16 in) dacă lățimea rezervei de cusătură este de 1,5 cm (5/8 in).

Prindeți cu ace capătul de sus al benzii cu fermoar în poziție, distanța calculată de la marginea materialului. Capătul de jos al fermoarului se va extinde dincolo de capătul marcat al șlițului. Așezați piciorul presor pe fermoar, astfel încât bobina să fie în creștătura din

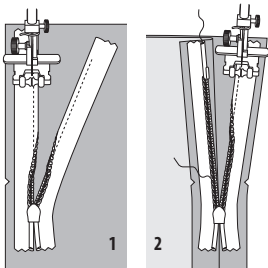

dreapta acului (1). Coaseți fermoarul în poziție, de sus până la capătul marcat al șlițului. Închideți fermoarul. Așezați cealaltă bandă de fermoar cu fața în jos pe marginea opusă a șlițului și prindeți-o cu ace în partea de sus. Deschideți din nou fermoarul. Așezați piciorul presor pe capătul de sus al fermoarului, astfel încât bobina să fie în creștătura din stânga acului (2). Coaseți fermoarul în poziție, de sus până la capătul șlițului. Închideți fermoarul. Acum realizați cusătura sub fermoar, de jos în sus. Direcționați capătul de jos liber al fermoarului, peste rezerva de cusătură, pentru a nu vă deranja. Coaseți cât mai aproape de ultimele ochiuri ale cusăturilor de fermoar. Taiati fermoarul în exces și legați capătul cu un rest de material.

SFAT UTIL

Dublură/betelie/căptușeală - Fermoare invizibile 2

Prindeți cu ace betelia interioară / dublura / căptușeala la margine, cu fețele materialului dispuse față în față. Întoarceți capetele din betelia interioară / dublura / căptușeala la deschiderea fermoarului 5 mm (3/16 in) înainte de deschiderea marginii; prindeți cu ace la margine (fig. 1).

Așezați rezervele la marginile de deschidere ale articolului vestimentar (îmbrăcăminte pentru partea superioară a corpului, rochie, fustă, pantaloni) și prindeți cu ace la margine peste dublură / betelia interioară / căptușeală. Coaseți de-a lungul marginii (fig. 2).

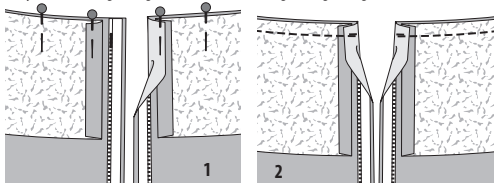

SFAT UTIL

Nasturi acoperiți cu material

O tendință la modă: nasturii acoperiți cu material. Cei mai potriviți sunt nasturii netezi, simpli, fără codiță. **lata modă de lucru:** Taiati un cerc de material puțin mai mare decât nasturele (1). Realizați împunsături mici de saia de-a lungul marginii (2); lăsați firul mai lung. Așezați nasturele pe dosul materialului și trageți firul astfel încât să încapsuleți nasturele bine în material. Folosiți firul pentru a coase marginea materialului împreună, folosind cusături încrucișate (3). Ascundeți bine capătul firului. Taiati un pic de căptușeală de dimensiunea nasturelui și prindeți-o cu ace pe partea inferioară a acestuia. Întoarceți marginea căptușelii de jur împrejur către interior și coaseți-o în poziție (4). Realizarea nastu-

rilor acoperiți este mai rapidă și mai ușoară cu usturi speciali proiectați pentru a fi acoperiți cu material. Aceștia sunt disponibili la magazinele cu articole de cusut, în pachete de diferite mărimi (Prym). Pachetul include instrucțiuni exacte pentru acoperirea nasturilor. Capsule mari (cusute) pot fi, de asemenea, acoperite urmând ilustrațiile de la 1 la 3. Pentru a acoperi capsule folosiți numai materiale ușoare sau căptușeală.

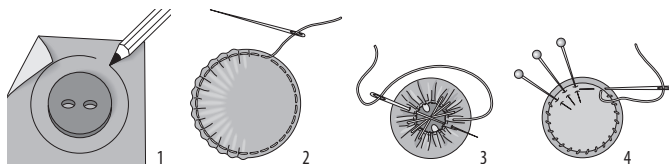

SFAT UTIL

Realizarea unei cusături pe dedesubt a unei dubluri 3

Pe marginile care sunt acoperite cu o dublură, o bandă de dublură, o căptușeală sau o parte de buzunar și care nu sunt cusute mai târziu cu tighel, este o idee bună să realizați o cusătură pe dedesubt pentru a fixa în poziție dublura, banda dublurii sau căptușeala. Acest lucru asigură că astfel margini rămân aranjate și drepte după spălare și previn ca dublura, banda dublurii sau căptușeala să se vadă pe exteriorul îmbrăcăminte. Pentru a realiza cusătura pe dedesubt, apăsați dublura, banda dublurii sau căptușeala peste rezerve, după ce le-ați tăiat. Lucrând din partea exterioară, coaseți dublura, banda dublurii sau căptușeala la rezerve, aproape de cusătura de atașare. Această cusătură va fi mai târziu vizibilă numai pe interiorul articolului vestimentar finisat.

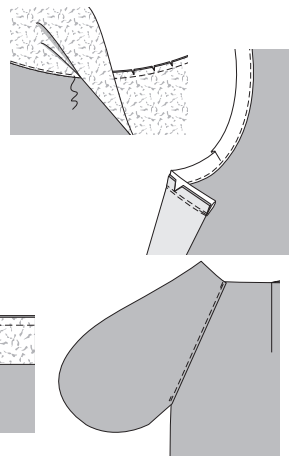

SFAT UTIL

Piele 4

Cusutul cu piele nu este o problemă! Cu know-how-ul potrivit, o puteți trata ca un material textil. Rețineți doar următoarele puncte.

Cusăturile nu ar trebui să fie desfăcute, deoarece găurile cusăturii rămân vizibile. Din acest motiv, vă recomandăm să coaseți mai întâi articolul vestimentar din mușelină sau dintr-un material similar ieftin. Puteți apoi să încercați și să faceți orice modificări necesare părților de tipar pe coală. Apoi decupați bucățile de piele folosind aceste părți de tipar personalizate.

Distribuitorul pielii va poate sfătui ce tip de piele este cel mai potrivit pentru articolul dvs. vestimentar. Pielea de năbuc și pielea de căprioară vin în multe greutăți diferite, de la piele moale pentru mănuși până la piele groasă de vacă pentru genți și curele.

Instrucțiunile noastre de cusut vă spun tipul și cantitatea de piele necesară pentru fiecare stil. Deoarece pielea variază ca mărime și formă și uneori are și defecte, cel mai bine este să luați cu dvs. toate părțile de tipar atunci când cumpărați pielea. Aceasta înseamnă, de asemenea, să realizați părți de tipar pe coală pentru orice părți care nu sunt așiate pe foaia de tipar, dar date ca măsurători, cum ar fi o betelie sau o curea. Notați de câte ori trebuie tăiată fiecare parte de tipar. Pielea este măsurată în picioare pătrate (sq. ft.): 1 sq. ft. (picioar pătrat) = 30 x 30 cm. Înainte de a tăia bucățile de piele, marcați pe dos orice pete sau găuri din piele. Așezați părțile tiparului pe dosul pielii. Poziționați mai întâi părțile mari ale tiparului și apoi pe cele mici. Rețineți că unele părți, de exemplu, mânecile, trebuie tăiate ca imagini în oglindă una pentru cealaltă. Așezați părțile tiparului pe piele cât mai economic posibil. Amintiți-vă că pielea se întinde mai mult pe lățime decât pe lungime, așa că nu ar trebui să tăiați niciodată o bucată pe lungime și alta pe lățime, doar pentru a economisi pielea. Pielea de căprioară are un puf. Așezați toate părțile tiparului pe piele, astfel încât puful să ruleze de la marginea superioară spre cea inferioară.

Țineți părțile tiparului în poziție cu bandă adezivă. Dese-nați contururile și marcajele cu un creion cu mină moale sau cu un pix. Apoi marcați rezerve pentru cusătură și tiv și decupați bucățile.

Pe piele, evitați însăilarea și descoaserea, deoarece găurile făcute de ac pot fi permanente. Setati mașina la o lungime medie a cusăturii - cusăturile mai mici pot despică pielea. Pentru pielea moale, utilizați un ac de mașină standard, mărimea 80 sau 90. Pentru pielea mai groasă, se recomandă un ac special triunghiular.

Dacă mașina de cusut avansează pielea necorespunzător, rezultând cusături neregulate, utilizați un picior presor acoperit cu teflon. De asemenea, puteți amplasa o foaie de șmirghel fină, cu partea aspră în jos, sub piciorul presor și coaseți de-a lungul marginii acesteia (testați mai întâi pe un rest de piele). Sau coaseți peste hârtie satinată și rupeți-o după coasere.

Buzunarele sau fermoarele pot fi ținute în poziție cu un lipici (Pritt, Tesa), pentru a nu aluneca în timpul coaserei. Utilizați adeziv textil (Rudolfix, Gütermann HT 2) pentru a lipi rezervele de tiv sau de cusătură în poziție, dacă acestea nu trebuie să fie cusute la mașină.

Ori de câte ori este posibil, călcați pielea pe dos la o temperatură moderată, fără abur. Acoperiți întotdeauna pielea cu o cârpă uscată pentru călcat. Călcați mai întâi un rest de piele pentru a testa!

Ca interfață recomandăm Vilene/Pellon LE 420 sau G 785 de la Freudenberg. Călcați interfața în poziție la o temperatură moderată, fără abur. Dacă utilizați o interfață fuzibilă pentru betelie, călcați mai întâi materialul Vilene/Pellon LE 420 / G 785 la betelia de piele. Puteți folosi apoi un fier de călcat mai fierbinte pentru interfața beteliei.