

INFORMAȚII SUPLIMENTARE ȘI SFATURI PENTRU CUSUT

FOAIE DE TIPAR

Foile de tipar A – D sunt capsate în revistă.

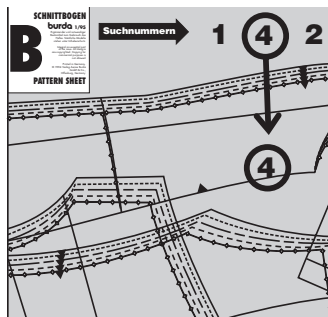

Contururile pentru mărime, culoarea (roșu, albastru, verde sau negru), numerele părților tiparului și foaia de tipar (A–D) sunt imprimate cu **prezentarea generală a tiparului** în instrucțiunile de cusut pentru fiecare model.

Numerele părților tiparului se află la marginea foilor de tipar, în culoarea aferentă tiparului.

TRASAREA PĂRȚILOR DE TIPAR



Trasați părțile tiparului pe hârtie satinată sau așezați hârtie de transfer galbenă și o coală mare de hârtie sub foaia de tipar și apoi trasați peste contururile părților tiparului cu un ac de tricocat cu vârf bont.

De asemenea, transferați toate marceajele și numerele de cusătură pe părțile tiparului de pe coală. Comparați părțile trasate ale tiparului cu desenul din instrucțiuni.



TIPAR PE COALĂ

Legenda simbolurilor

Linia de îmbinare

Părțile mari ale tiparului care nu pot fi extinse în linie dreaptă, sunt desenate pe foaia de tipar în două bucăți. Aceste bucăți trebuie lipite împreună după ce au fost trasate. O linie dublă indică linia de îmbinare. Există și simboluri (triunghiuri mici) care trebuie potrivite.

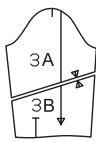

Numerele de cusătură

arată unde trebuie cusute părțile împreună. Potrivii aceleași numere de cusătură.

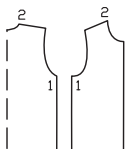

Marceajele pentru subraț

sunt mici creștături pe mânecă și pe marginea din față a subrațului.

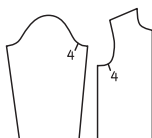

Acestea trebuie să se întâlnească atunci când mâneca este atașată.

Marceajele de cusătură

se găsesc pe cusăturile lungi. Potrivii simbolurile mici între ele.

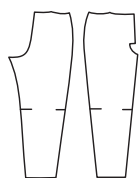

Marcajul șlițului

Acest marcaj indică începutul/sfârșitul unui șliț, de exemplu, la șlițuri laterale, deschideri pentru buzunare sau la șlițuri pentru fermoar.



Simbolul pliseului

Îndoiiți pliseul în direcția săgeții.

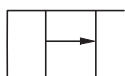

Următoarele simboluri vor fi găsite numai în prezentarea generală a tiparului. Cuvintele sunt scrise pe foaia de tipar.

Încrețit

Slăbiți

Întindeți



Picioruș presor

este simbolul pentru cusături și linii de tighel.



Foarfecile

indică margini sau linii de tăiat sau creștat



Poziția bridei

pentru butoniere, nasturi, găici



DECUPAREA

Material necesar

Materialul necesar se bazează pe materialul pe care l-am utilizat pentru modelele noastre originale. Aceste cantități se vor schimba dacă utilizați un material de o lățime diferită.

Modelul materialului determină dacă toate părțile trebuie tăiate în aceeași direcție sau dacă unele pot fi inversate.

Disponerea tiparului

Disponerea tiparului arată cum să amplasați în mod optim părțile tiparului pe materialul nostru original. Pliati materialul dublu, cu fața îndreptată către interior. Când tăiați dintr-un singur strat de material, fața trebuie să fie orientată în sus.

Părțile de tipar care sunt prezentate pe dispoziție cu contururi întrerupte trebuie atașate pe material cu fața în jos (anume, fața imprimată în jos).

Zonele umbrite cu gri arată ce părți urmează să fie interfațate.

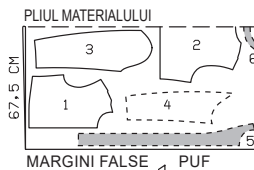

Rezerve pentru cusătură și tiv:

nu sunt incluse în modelele de cusut Burda Style. Adăugați 1–2 cm ($\frac{3}{8}$ – $\frac{1}{2}$ in) pentru cusături și 2–5 cm ($\frac{3}{4}$ – 2 in) pentru tiv.

Linii de marcare

Transferați liniile părților tiparului pe dosul materialului folosind hârtia de transfer pentru croitorie Burda Style.

Însălați manual de-a lungul liniilor (de exemplu, pentru buzunare sau partea din centru-față) pentru a le face vizibile pe fața materialului.

Direcția pufului

Unele materiale au puf, de exemplu, catifea, catifea cord sau velur. Fibrele plușate ale materialului sunt îndreptate într-o anumită direcție.

Determinați direcția pufului trecând mâna peste material: în direcția pufului fibrele se vor culca, iar în direcție opusă, fibrele se vor ridica.

Părțile de tipar tăiate din material cu puf trebuie să se afle toate în aceeași direcție. Direcția pufului este indicată pe dispoziția tiparului.

Imprimeuri direcționale

Dacă materialul are un imprimeu direcțional, părțile tiparului trebuie să fie toate prinse cu ace pe material, astfel încât marginile inferioare să se afle în aceeași direcție. Când lucrați cu carouri, dungi dispuse pe lățime sau un imprimeu pe lățime, asigurați-vă că liniile tiparului se potrivesc la cusăturile verticale.

Interfațarea (Vilene/Pellon)

Interfațarea se poate realiza cu fibre sintetice sau naturale. Există mai multe tipuri de interfațare disponibile, pentru a se potrivi cu o varietate de materiale.

Interfațarea conferă volum părților care trebuie să-și păstreze forma. Instrucțiunile de cusut specifică interfațarea necesară.

TERMENI DE CUSUT

Linia urzelii

Linia urzelii este direcția longitudinală a țesăturii. Cuvintele „linia urzelii” sunt imprimate de-a lungul unei linii drepte sau a unei margini, ori sunt marcate cu o săgeată pe partea tiparului pe coală. Când așezați părțile tiparului pe material, linia urzelii sau săgeata trebuie să fie paralelă cu marginile false ale materialului.

Pliul materialului

Marginea pliată a unui strat dublu de material se numește pliul materialului. Marginea dreaptă a unei părți de tipar care ar trebui să se afle pe această margine pliată este marcată (a se vedea linia întreruptă de pe dispoziția pentru decupare). La decuparea bucăților de material, această margine nu necesită o rezervă de cusătură, deoarece nu există nicio cusătură aici.

Aranjarea unei margini

Cusătură în zig-zag de-a lungul marginii rezervei de cusătură pentru a preveni franjurarea marginii. Testați mai întâi cusătura pe un rest pentru a verifica lungimea și lățimea cusăturii. În mod alternativ, marginea materialului poate fi finisată prin șifilare (cu o mașină de cusut overlock).

Tăiere

Marginile rezervelor de cusătură care sunt așezate împreună sunt tăiate aproape de cusătură. Acest lucru reduce volumul rezervelor de pe o margine vizibilă pe față (de exemplu, la buzunare sau guler) și evită ca rezervele să arate ca o umflătură pe fața materialului.

Dublura

este o bucată de material folosită pentru finisarea marginilor și deschiderilor. Este tăiată în aceeași formă ca și marginea de finisat. Acesta este motivul pentru care, de obicei, nu există o parte de tipar pentru dublură. În schimb, este desenată pe partea de tipar pentru față, de exemplu, și trebuie trasată de acolo.

Însălăre / cusătură / tighel

A însăla înseamnă a coase manual cu ochiuri lungi. A coase înseamnă a folosi o mașină de cusut. Tighel înseamnă cusătura la mașină pe fața materialului, de-a lungul unei cusături sau al unei margini. Tighelul pot fi doar decorativ sau poate servi la fixarea rezervelor de cusătură.

Slăbire / fronsu (încrêțire)

A slăbi înseamnă a potrivi o linie de cusătură mai lungă cu o linie de cusătură mai scurtă atunci când le coaseți împreună (pentru modelare).

A încrêți înseamnă a scurta o bucată de material de-a lungul unei linii de cusătură. Pentru aceasta, însălați la mașină de-a lungul marginii mai lungi, apoi țineți firele bobinei și încrêțiiți materialul de-a lungul firelor, la lungimea dorită.

Fața și dosul materialului

Fața unui material este partea „mai bună”. Culoarele de pe față sunt mai strălucitoare. Această parte va fi pe exteriorul articolului vestimentar. Dosul este mai estompat și va fi în interior.

Fete împreună/față în față

Așezarea unei bucăți de material pe alta, cu fața uneia orientată către fața celeilalte. Dosul va fi pe exterior.

A întoarce pe față

Înseamnă a coase două bucăți de material împreună și apoi a le întoarce cu fața în exterior, astfel încât rezervele de cusătură să fie incluse. Cusătura se află de-a lungul marginii și poate fi un tighel.

TOATE MODELELE DINTR-O PRIVIRE

Ghidul nostru pentru evaluările Burda

●●●● Rapid și ușor, excelent pentru începători
●●●● Ușor de cusut, dar consumă mai mult timp

●●●● Dificultate intermediară, pentru avansați
●●●● Difil, detaliat și consumator de timp – pentru profesioniști

Rochii



●●●●
111
Mărimile 36 – 44
pag. 7

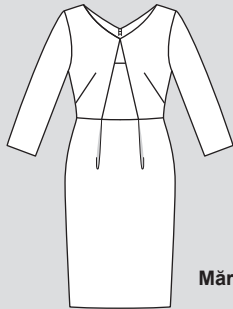

●●●●
114
Mărimile 36 – 44
pag. 40



●●●●
110
Mărimile 36 – 44
pag. 20
CU LEȚIE DE CUSUT

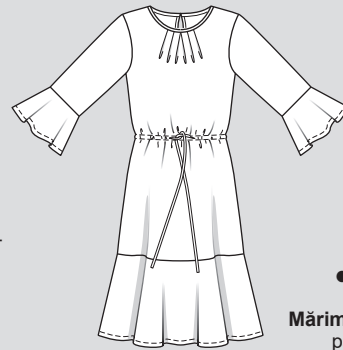

●●●●
115
Mărimile 36 – 44
pag. 39

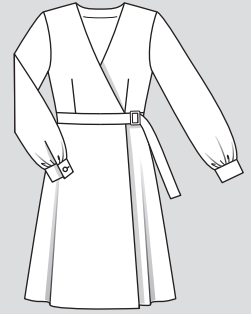

●●●●
117
Mărimile 72 – 88
pag. 40

Topuri



●●●●
102
Mărimile 36 – 44
pag. 11

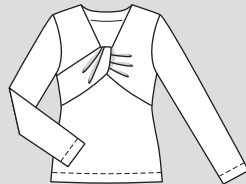

●●●●
107
Mărimile 34 – 44
pag. 39
TIPAR EXTRA ÎN ROZ
CU LEȚIE DE CUSUT

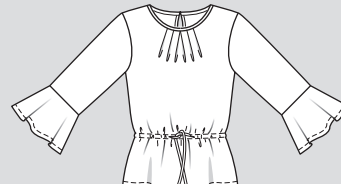

●●●●
116
Mărimile 36 – 44
pag. 19

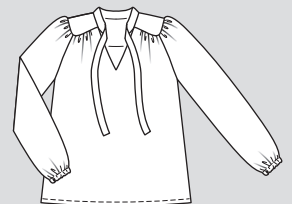

●●●●
113
Mărimile 36 – 44
pag. 12

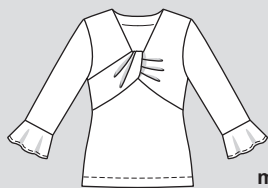

●●●●
108
mărimile 34 – 44:
pag. 18



●●●●
109 A,B
Mărimile 36 – 44
pag. 37, 17

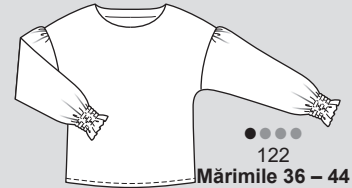

●●●●
122
Mărimile 36 – 44
pag. 8

Modă pentru copii



●●●●
132 A
Mărimile 116 – 140
pag. 60



●●●●
132 B
Mărimile 116 – 140
pag. 52



●●●●
133
Mărimile 116 – 140
pag. 59

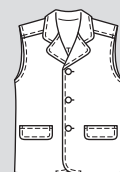

●●●●
134
Mărimile 116 – 140
pag. 56

Jachete și paltoane

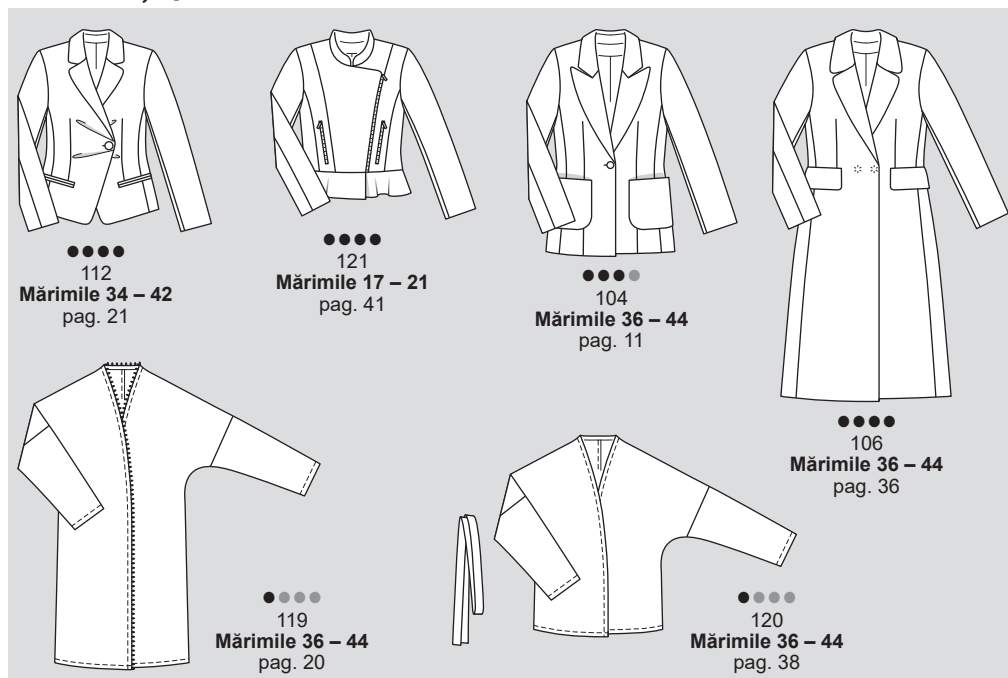

Clasici mereu la modă



Modele pentru persoane voluptuoase, mărimile 44 - 52

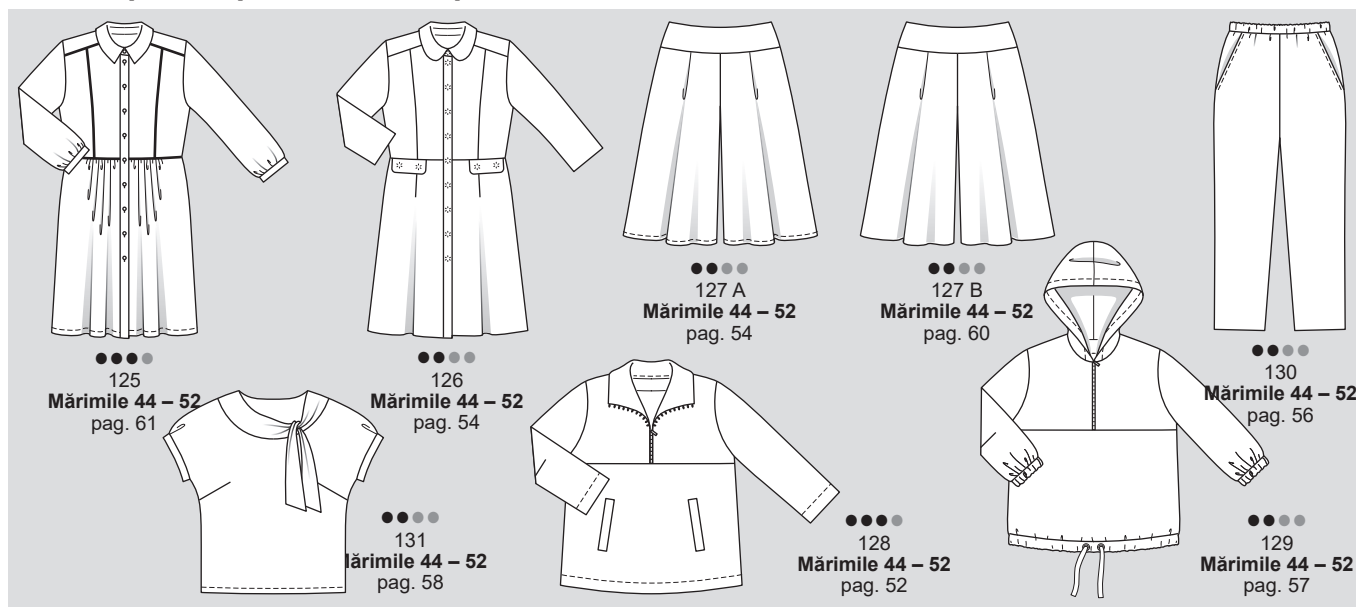

Pantaloni

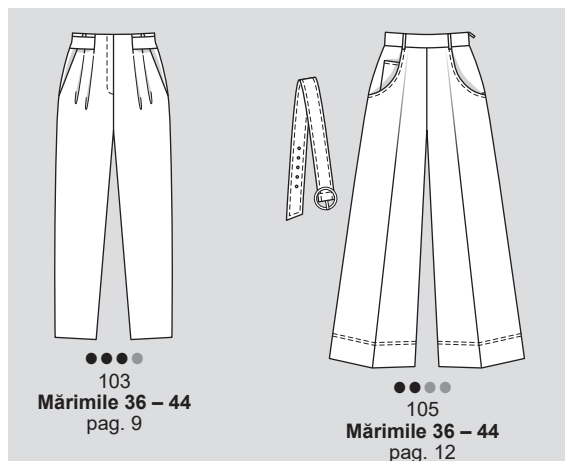

Fuste

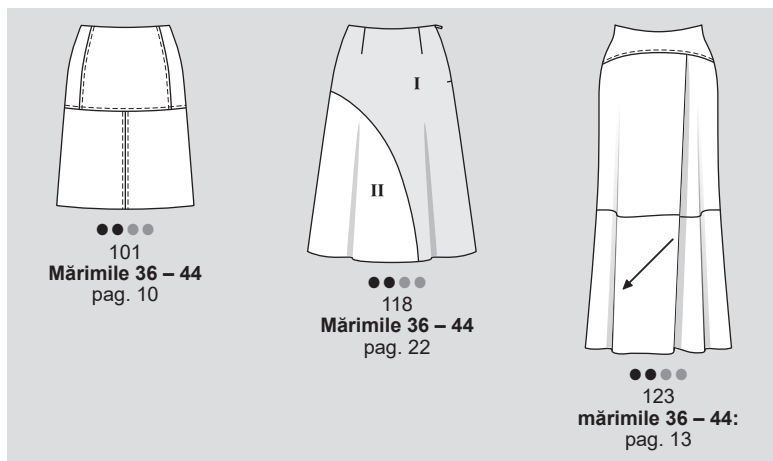

INSTRUCȚIUNI DE CUSUT

101 Fustă ●●●

la pag. 10
Mărimi Burda 36, 38, 40, 42, 44
 Lungimea spatelui 64 cm (25 1/4 in)
 Fusta vine pe talie

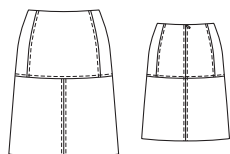

Material și accesorii

Material recomandat: Materiale pentru fuste. Imitație de piele.

Material necesar

Mărimea	36	38	40	42	44	
Lățimea materialului	cm	Material necesar (metri/yarzi)				
Material	140	1,30				
	55	1 1/2				

Material original: Imitație de piele.

Accesorii: Vlene/Pellon G 785. 1 fermoar invizibil, 22 cm (9 in) lungime și un picior presor special. Adeziv textil (de exemplu, Rudofox, Gütermann HT 2). Fir de brodat la mașină.

Tăierea bucăților de material

Părțile tiparului pe coală

Trasați părțile de tipar de pe foaia tiparului. Prindeți cu ace părțile tiparului de material, așa cum se arată în dispunerea tiparului.

Rezerve pentru cusătură și tiv

Cusături și margini 1,5 cm (5/8 in), tiv 4 cm (1 5/8 in).

Decuparea

- 1 panou din față-sus al fustei pe un pliū 1x
- 2 panou lateral de sus al fustei 2x
- 3 panoul din spate-sus al fustei 2x
- 4 panou de jos al fustei 2x
- 5 dublură față pe un pliū 1x
- 6 dublură spate 2x

Interfațarea: Călcați cu fierul de călcat păr-

Pornire rapidă pentru profesioniști

- 1 Cusături pe panoul superior
- 2 Cusătură centrală din față/panoul inferior al fustei
- 3 Partea de sus a fustei la partea de jos
- 4 Fermoar invizibil
- 5 Dublură
- 6 Tivul

țile 5 și 6 (dosul materialului).

Asamblare

Note pentru lucrul cu imitație de piele, citiți „Sfatul util” 4 din Glosar.

1 Cusături pe panoul superior

Coaseți fețele panourilor laterale de sus ale fustei împreună cu panourile din față și din spate ale fustei (cusăturile numerele 1 și 2). Aranjați rezervele și apăsați spre panourile din față-sus și din spate ale fustei. Lucrați din exteriorul articolului vestimentar tighelind cu fir de brodat pentru mașina de cusut la 7 mm (1/4 in) lățime.

Prezentarea generală a tiparului

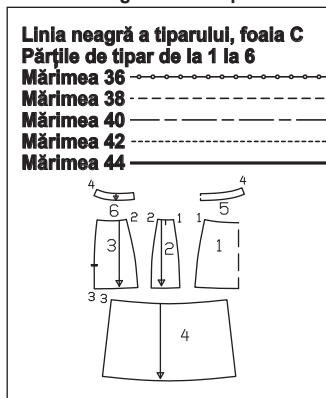

2 Cusătură centrală din față/panoul inferior al fustei:

Așezați părțile panourilor de jos ale fustei împreună pe față și realizați cusătura din centrul feței. Aranjați rezervele, apăsați pentru a fi deschise și tigheliți de pe fața articolului vestimentar, la 7 mm (1/4 in) pe fiecare parte a cusăturii.

3 Partea de sus a fustei la partea de jos:

Prindeți cu ace fețele părții de sus a fustei cu partea de jos a fustei și coaseți (cusătura numărul 3). Aranjați rezervele și apăsați spre partea de sus a fustei. Lucrați pe fața articolului vestimentar pentru a tigheli o cusătură de 7 mm (1/4 in) lățime, prinzând rezerva de cusătură.

4 Fermoar invizibil:

Introduceți fermoarul invizibil la marginile deschiderii din spate ale fustei; citiți „Sfatul util” 1 din Glosar. Realizați cusătura centrală din spate de la tiv la fermoar. Aranjați rezervele și apăsați pentru a fi deschise. Lucrați pe exteriorul articolului vestimentar, realizând un tighel la 7 mm (1/4 in) de fiecare parte a cusăturii din centrul spatelui.

5 Dublură:

Realizați cusăturile laterale pe dubluri (cusătura numărul 4). Apăsați rezervele pentru a fi deschise. Aranjați marginea interioară a dublurii. Prindeți cu ace fețele dublurii împreună cu marginea superioară a fustei, potrivit cusăturile laterale. Întoarceți capetele dublurii la deschiderea fermoarului 5 mm (3/16 in) înainte de marginea de deschidere și prindeți cu ace la marginea superioară. Așezați rezervele de cusătură la marginile de deschidere ale fustei în afară și prindeți-le cu ace peste dublură; citiți „Sfatul util” 2 din Glosar. Coaseți de-a lungul marginii superioare a fustei. Întoarceți spre interior rezervele de la marginile de deschidere. Așezați dublura în sus și coaseți la rezervele de cusătură cât mai aproape de cusătură; citiți „Sfatul util” 3 din Glosar. Întoarceți dublura către interior și apăsați marginea. Întoarceți capetele dublurii către interior și coaseți benzile de fermoar. Coaseți marginea dublurii interioare la rezervele umerilor.

6 Tivul:

Aranjați rezerva pentru tiv, apăsați pentru a fi îndreptată către interior, lipiți și coaseți lejer manual.

Dispunerea tiparului

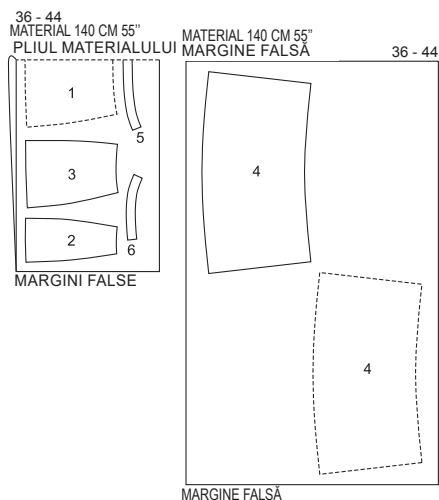

Pliati materialul așa cum se arată în dispunerea tiparului. Fața materialului este orientată către interior la un material cu două straturi. Fața materialului este îndreptată în sus pe un singur strat de material. Tăiați partea 4 în oglindă.

102 Top ●●●

la pag. 11
Mărimi Burda 36, 38, 40, 42, 44
 Lungimea spatelui aprox. 66 cm (26 in)

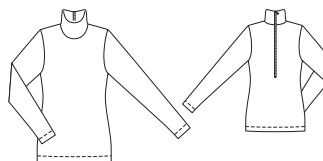

Prezentarea generală a tiparului



Material și accesorii

Material recomandat: Utilizați numai tricotaje elastice.

Material necesar

Mărimea	36	38	40	42	44	
Lățimea materialului	cm	Material necesar (metri/yarzi)				
Material	140	1,50				
	55	1 3/4				

Material original: Material tricotat.

Accesorii: Vlene/Pellon G 785. 1 fermoar metalic, 40 cm (16 in) lungime. Un ac dublu pentru mașina de cusut.

Sfat pentru lungimea corectă a fermoarului: Dacă nu găsiți un fermoar de lungime corectă, puteți scurta un fermoar mai lung; citiți „Sfatul util” 5 din Glosar.

Tăierea bucăților de material

Părțile tiparului pe coală

Trasați părțile de tipar de pe foaia tiparului. Prindeți cu ace părțile tiparului de material, așa cum se arată în dispunerea tiparului. Marcați partea a direct pe material.

Rezerve pentru cusătură și tiv
 Cusături și margini 1,5 cm (5/8 in), tiv și ti-

Măsurătorile pentru a

Mărimea	36	38	40	42	44	Lățime pentru toate mărimile (cm/in)
	Lungime (cm/in)					
a	36	37	38	39	40	17
	14%	14 1/2%	15	15 1/2%	15 1/2%	6 1/4

vul mânecii 3 cm (1 1/4 in). Măsurătorile pentru partea a includ rezerve.

Decuparea

- 21 față pe un pliū 1x
- 22 spate pe un pliū 1x
- 23 mânecă 2x
- a guler 1x

Interfațarea: Călcați cu fierul de călcat o bandă de interfațare de aproximativ 3 cm

Pornire rapidă pentru profesioniști

- 1 Cusăturile de la umăr
- 2 Guler/fermoar
- 3 Cusăturile de pe lateral
- 4 Cusăturile de la mânecă
- 5 Atașați mânecile
- 6 Tiv/tivul mânecii

(1 1/4 in) lățime peste marginile deschiderii fermoarului de pe partea din spate (centrul spatelui).

Asamblare

Notă: Realizați cusături pe materialele elastice folosind o cusătură elastică specială sau în zigzag la o setare îngustă. Coaseți tivul și tivurile mânecilor cu un ac dublu pentru mașina de cusut pentru a le menține elastice.

1 Cusăturile de la umăr:

Așezați părțile frontale pe față împreună cu spatele. Prindeți cu ace cusăturile de la umăr și coaseți (cusătura numărul 1). Aranjați rezervele împreună și apăsați spre spate.

2 Gulerul/fermoarul:

Prindeți cu cleme partea din spate la marginea superioară (centrul spatelui) la aproximativ 1 cm (3/8 in) înainte de capătul știftului și prindeți cu cleme în unghi în colțuri la capete. Pliati părțile de guler în jumătate pe lungime, cu dosul îndreptat către interior. Apăsați marginea pliată. Desfaceți din nou gulerul. Utilizați un ac drept pentru a marca mijlocul marginilor gulerului pe lungime = centrul feței. Prindeți cu ace și coaseți pe față o margine pe lungime a gulerului împreună cu marginea decolteului, potrivit centrele. Apăsați rezervele pe guler. Apăsați rezervele de la marginile din spate și de la

capetele gulerului spre interior. Însălați fermoarul expus sub marginile de deschidere, cu dinții începând de la marginea de pliere a gulerului. Coaseți fermoarul aproape de margini. Așezați gulerul în interior, întoarceți marginea către interior și coaseți manual lejer la cusătura de îmbinare. Coaseți manual marginile interioare ale gulerului la benzile de fermoar.

3 Cusăturile de pe lateral:

Așezați părțile frontale pe față împreună cu spatele. Prindeți cu ace cusăturile laterale și coaseți (cusătura numărul 2). Aranjați rezervele împreună și apăsați spre spate.

4 Cusăturile de la mână:

Pliati mânecile în jumătate pe lungime, cu dosul către interior. Prindeți cu ace cusăturile mânecilor și coaseți (cusătura numărul 3). Aranjați rezervele de cusătură împreună și apăsați spre o parte.

5 Atașați mânecile

Prindeți cu ace mânecile în găurile pentru mânecă, cu fețele materialului dispuse față în față. Potrivii marcasele 4 pe față și pe mânecă. Potrivii cusătura umărului cu marcajul umărului de pe capul mânecii. Potrivii cusăturile mâncii și cusăturile laterale. Coaseți mânecile. Aranjați rezervele de cusătură împreună și apăsați spre mâneci.

6 Tiv/tivul mânecii:

Aranjați rezervele pentru tiv și tivul mânecii, apăsați către interior și coaseți de pe față articolului vestimentar cu acul dublu al mașinii.

Prezentarea generală a tiparului

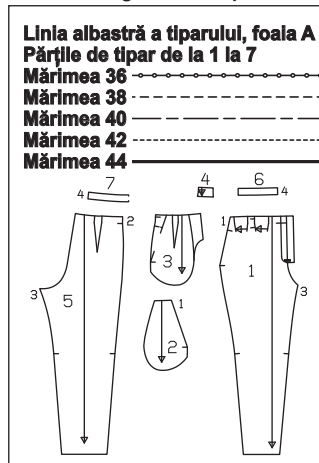

tanță de partea centrală din față ca și pentru mărimea 36. Țineți cont de lungimile diferite ale deschiderii. Marcați partea a direct pe material.

Măsurătorile pentru a

Mărimea	36	38	40	42	44	Lățime pentru toate mărimile (cm/in)
	Lungime (cm/in)					
a	23,5	25,5	27,5	29,5	31,5	10 4
	9 1/4	10	11	12	13	4

Rezerve pentru cusătură și tiv

Cusături și margini 1,5 cm (5/8 in), tiv 4 cm (1 5/8 in). Măsurătorile pentru partea a includ rezerve.

Decuparea

- 1 partea din față a pantalonilor 2x
- 2 parte pentru buzunar 2x
- 3 partea bridei pentru șold 2x
- 4 clapetă 4x
- 5 partea din spate a pantalonilor 2x
- 6 dublură față 2x
- 7 dublură spate pe un pliu 1x
- a întăritură pe dedesubt 1x
- Interfațarea Călcați cu fierul de călcat părțile 6, 7 și a (dosul materialului).

Pornire rapidă pentru profesioniști

- 1 Pliseurile frontale ale pantalonilor
- 2 Pense în spate
- 3 Clapete
- 4 Buzunare în brida de șold
- 5 Cusăturile de pe lateral/cusăturile din interiorul cracului
- 6 Cusătura centrală
- 7 Cusăturile de pe lateral/dublura
- 8 Deschiderea pentru fermoar și marginea superioară a pantalonilor
- 9 Capsă moș și babă
- 10 Coaseți clapetele din față
- 11 Tivul

Asamblare

- 1 Pliseurile frontale ale pantalonilor: Așezați liniile pliseurilor de pe părțile din față ale pantalonilor împreună pe față și coaseți-le împreună de la marginea superioară până la punctul pensei. Apăsați pliurile pliseurilor către cusătura de pe lateral.
- 2 Coaseți pensele din spate: Coaseți pensele de pe părțile din spate ale pantalonilor și apăsați spre centrul spatelui.
- 3 Clapete: Așezați 2 bucăți de clapetă împreună, fiecare pe față, și coaseți de-a lungul marginii longitudinale superioare și inferioare, precum și peste marginea frontală a clapetei. Taiati rezervele și tăiați colțurile în unghi. Întoarceți. Apăsați marginile. Însălați pe

față împreună marginile deschise, folosind o cusătură în zig-zag, la părțile de fixare la șold între cusăturile în cruce, după cum se arată. Rezervele sunt poziționate împreună, clapeta se află pe partea bridei de la șold.

4 Buzunare în brida de șold:

Coaseți fețele părților de buzunar împreună cu marginile deschiderii buzunarelui pe părțile frontale ale pantalonilor. Așezați bucățile de buzunar cu față în sus și coaseți de rezervele de cusătură aproape de cusătură. Întoarceți părțile de buzunar către interior, apăsați marginile deschiderii buzunarelui și coaseți un tighel la 5 mm (3/16 in) lățime. Prindeți cu ace marginile deschiderii buzunarelor de părțile bridei laterale a șoldului la liniile de alipire. Coaseți împreună părțile buzunarelui pe interior. Însălați marginile superioare și laterale ale părților de buzunar pe interiorul părților pantalonilor. Coaseți marginile deschiderii buzunarelor la brida de la șold, de la marginea superioară până la marcaj, pe linia cusăturii.

5 Cusăturile de pe lateral/cusăturile din interiorul cracului

Realizați cusăturile, prinzând clapetele. Realizați cusăturile din interiorul cracului, întinzând marginile din spate ușor deasupra marcajului. Aranjați rezervele de cusătură și apăsați pentru a fi deschise.

6 Cusătura centrală:

Așezați un crac în celălalt, cu fețele materialului dispuse față în față. Realizați cusătura centrală din față sub marcajul știftului și continuați cu cusătura centrală din spate, până la capăt. Aranjați rezervele. Apăsați rezervele de cusătură din centru pentru a fi deschise, în spate, până la începutul curbei. Nu apăsați rezervele de cusătură pentru a fi plate de-a lungul curbei.

7 Cusăturile de pe lateral/dublura:

Realizați cusăturile laterale ale dublurii. Apăsați rezervele de cusătură pentru a fi deschise. Aranjați marginea dublurii inferioare.

8 Deschiderea pentru fermoar și marginea superioară a pantalonilor:

Apăsați dublurile față în față pe marginile de deschidere către interior, coaseți-le pe dreapta de-a lungul părții din centru față și pe stânga la 5 mm (3/16 in) înainte de partea din centru față. Însălați fermoarul pe partea inferioară a marginii de deschidere din stânga (întăritura de dedesubt) sub marcaj, aproape de dinții fermoarului, întorcând către interior capătul superior al benzii de fermoar. Pliati părțile întăriturii de pe dedesubt pe lungime, cu față îndreptată către interior. Coaseți peste capătul de jos. Întoarceți. Aranjați marginile de îmbinare împreună. Așezați întăritura de dedesubt sub marginea de deschidere din stânga și prindeți cu ace; rezerva de la marginea superioară a pantalonilor este mai lungă. Tigheliți întăritura de pe dedesubt pe linia de cusătură a fermoarului. Prindeți cu ace deschiderea în poziție închisă, potrivit centrele. Coaseți liber banda de fermoar la dublura din dreapta, întorcând către interior capătul superior al benzii, fără a prinde partea de pantalon. Scoateți acele din deschidere. Așezați dublura știftului îndreptată în afară, prinzând cu ace la marginea de sus a pantalonilor. Prindeți cu ace fețele dublurii împreună cu marginea superioară a pantalonilor, potrivit cusăturile laterale. Taiati rezerva dublurii la marginea de deschidere din dreapta, de-a lungul părții centrale din față. Întoarceți rezerva la capătul din stânga al dublurii. Coaseți de-a lungul marginii superioare a pantalonilor. Așezați dublura în sus și coaseți la rezervele de cusătură cât mai aproape de cusătură; citiți „Statul util” 3 din Glosar. Întoarceți spre interior dublura și rezervele de la marginile știftului. Apăsați marginea superioară a pantalonilor. Coaseți manual dublura interioară la rezervele

Disponerea tiparului

MATERIAL 140 CM 55"

PLIUL MATERIALULUI

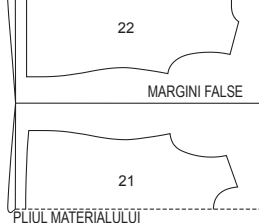

MATERIAL 140 CM 55"

PLIUL MATERIALULUI 36 - 44

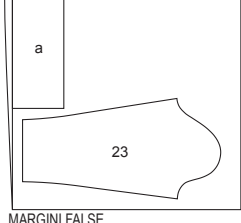

Pliati materialul așa cum se arată în disponerea tiparului, cu față orientată către interior. Întindeți bine materialul rămas pentru a tăia partea a dintr-un singur strat.

103 Pantaloni ●●●

la pag. 9

Mărimi Burda 36, 38, 40, 42, 44

Exterior crac 102 cm (40 1/4 in)

Tiv aprox. 38 cm (15 in)

Pantalonii vin sub talie

Material necesar

Mărimea	36	38	40	42	44
Lățimea materialului	cm	Material necesar (metri/yardzi)			
Material	140	2,00	2,00	2,00	2,00
	55	2 1/4	2 1/4	2 1/4	2 1/4

Material original: Amestec din bumbac cu elastan.

Accesorii: Vilene/Pellon G 785. 1 fermoar, mărimile 36 - 40: 20 cm (8 in), mărimile 42, 44: 22 cm (9 in) lungime. 1 capsă moș și babă cusută.

Tăierea bucăților de material

Părțile tiparului pe coală

Trasați părțile de tipar de pe foaia tiparului. Prindeți cu ace părțile tiparului de material, așa cum se arată în disponerea tiparului. Linia de cusătură de la deschiderea fermoarului este marcată pentru mărimea 36. Marcați linia de cusătură pentru mărimile 38 - 44 la aceeași dis-

Material și accesorii

Material recomandat: Material pentru pantaloni.

de cusătură. Coaseți capătul stâng al dublurii. Coaseți cu tighel marginea de deschidere pe lungime, așa cum este marcat, la 3 cm (1 1/4 in) înainte de capăt, fără a prinde întărirea de dedesubt. Așezați din nou deschiderea închisă și coaseți cu tighel până la capăt, prinzând întărirea de pe dedesubt.

9 Capsă moș și babă:

Coaseți cărligul în interiorul marginii deschiderii din dreapta. Coaseți gaica pentru capsă pe cealaltă margine de deschidere.

Disponerea tiparului

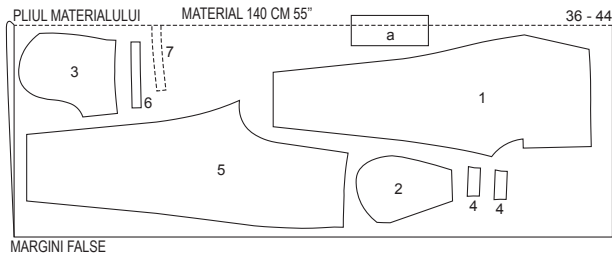

Tăiați dintr-un strat dublu de material, cu fața orientată către interior. Tăiați partea a ultima dintr-un singur strat de material rămas.

re pentru a se potrivi.

10 Coaseți clapetele din față:

Coaseți marginea din față a clapetelor de pe partea din față a pantalonilor, după cum este marcat.

11 Tivul:

Însălați rezervele pentru tiv, apăsați pentru a fi îndreptate către interior și coaseți lejer manual.

Pornire rapidă pentru profesioniști

- 1 Pense
- 2 Cusătura din centrul spatelui
- 3 Realizați cusăturile panoului
- 4 Cusăturile de la umăr
- 5 Guler crestă/dublură
- 6 Tivul
- 7 Cusăturile de la mânecă
- 8 Atașați mânecile
- 9 Atașați buzunarele
- 10 Asamblați căptușeala
- 11 Coaseți căptușeala
- 12 Butoniera și nasturele

Asamblare

Note pentru lucrul cu catifea, citiți „Sfatul util” 6 din Glosar.

1 Pense:

Coaseți pensele pe părțile din față. Prindeți cu cleme pensele deschise de-a lungul părții de mijloc, aproape de vârfuri, și apăsați pentru a fi deschise. Apăsați punctele penselor pentru a fi plate.

2 Realizați cusătura din centrul spatelui:

Apăsați rezervele pentru a fi deschise.

3 Realizați cusăturile panoului:

Prindeți cu ace pe față partea din față și din spate împreună cu părțile laterale și coaseți. Apăsați rezervele pentru a fi deschise.

4 Cusăturile de la umăr:

Realizați cusăturile umerilor, slăbind marginile umerilor în partea din spate. Apăsați rezervele pentru a fi deschise. Realizați cusăturile de la umăr ale dublurii. Apăsați rezervele pentru a fi deschise.

5 Guler crestă/dublură:

Prindeți cu ace fețele dublurii la jachetă. Prindeți cu ace liniile de pliere a reverului împreună. Creați un plus de volum în colturile reverelor. Coaseți dublura de-a lungul marginilor reverului de la marcajul 5 și la marginile din față. Pentru moment lăsați dublura întinsă pe față împreună cu jacheta. Coaseți părțile benzii de guler la părțile de guler. Tăiați rezervele de cusătură și apăsați pentru a fi deschise. Coaseți cu tighel aproape de fiecare parte a cusăturilor. Coaseți împreună părțile gulerului de-a lungul marginilor exterioare, creând un pic de volum în partea superioară a gulerului. Începeți și terminați cusătura la marginile înguste exact pe linia de cusătură a marginii de îmbinare. Întoarceți gulerul.

Dispunerile tiparului

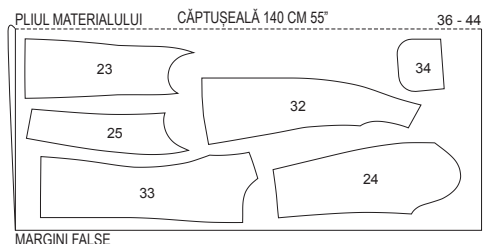
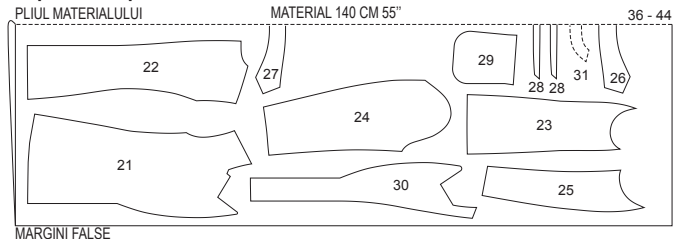

Tăiați dintr-un strat dublu de material, cu fața orientată către interior.

Așezați gulerul între jachetă și dublură. Coaseți întărirea de dedesubt gulerului la marginea decolteului jachetei, de la fiecare marcaj până la colț. Prindeți rezerva de cusătură cu cleme în față, în colțuri. Coaseți marginea longitudinală a întăririi de dedesubt gulerului la marginea decolteului jachetei. Coaseți gulerul de sus la dublură, prindeți cu cleme la rezervele de cusătură ale dublurii în colțuri. Apăsați rezervele cusăturilor de îmbinare a gulerului pentru a rămâne deschise. Întoarceți dublura către interior. Prindeți cu ace împreună exact cusăturile de îmbinare a gulerului. Așezați dublura din spate în sus și coaseți rezervele de cusătură împreună aproape de cusătura de îmbinare a gulerului. Așezați dublura în jos.

6 Tivul:

Așezați din nou dublurile frontale plate la tiv. Apăsați rezervele pentru tiv către interior și coaseți manual. Așezați din nou dublura către interior și coaseți la tiv.

7 Cusăturile de la mânecă:

Realizați cusăturile mânecilor. Apăsați rezervele pentru a fi deschise. Apăsați rezerva pentru tivul mânecii către interior și coaseți lejer manual.

8 Atașați mânecile

Atașați mânecile, slăbite. Potriviti marcajele de pe partea laterală și de sub mânecă. Apăsați rezervele de cusătură pe mâneci.

9 Atașați buzunarele:

Coaseți părțile de căptușeală ale buzunarelor de dublurile față în față ale buzunarului, lăsând o deschidere de aproximativ 5 cm (2 in) în centrul cusăturii pentru întoarcere. Așezați dublurile și căptușeala în afară și coaseți pe marginile laterale și inferioare ale buzunarelor. Întoarceți buzunarele. Coaseți deschiderea. Prindeți cu ace buzunarele de părțile din față la liniile de alipire și coaseți manual.

10 Asamblați căptușeala:

Așezați părțile din spate împreună, pe fața materialului, și coaseți pliseul lejer în centrul spatelui, conform marcajelor. Apăsați pliseul într-o parte. Realizați cusăturile căptușealei la fel ca pe bucațile de material de deasupra. Atașați căptușelele mânecilor.

11 Coaseți căptușeala:

Coaseți căptușeala pe marginea interioară a dublurilor frontale și a dublurii din spate a gâtului, cosând în partea de jos cât mai mult posibil. Aplicați căp-

104 Jachetă ...

la pag. 11

Mărimi Burda 36, 38, 40, 42, 44

Lungimea spatelui aprox. 73 cm (29 in)

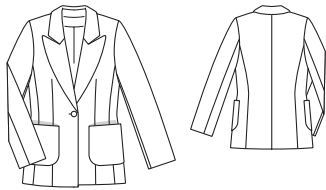

Material și accesorii

Material recomandat: Material pentru jachete.

Material necesar

Mărimea	36	38	40	42	44
Lățimea materialului, in	Material necesar (metri/yarzi)				
Material	140	140	2,30	2,30	2,30
Căptușeală	140	140	1,65	1,65	1,65
			1 3/4	1 3/4	1 3/4

Material original: Catifea. Căptușeală.

Accesorii: Vilene/Pellon G 785. 1 nasture.

Tăierea bucăților de material

Părțile tiparului pe coală

Trasați părțile de tipar de pe foaia tiparului. Prindeți cu ace părțile tiparului de material, așa cum se arată în dispunerea tiparului.

Rezerve pentru cusătură și tiv

Cusături și margini 1,5 cm (5/8 in), tiv 4 cm (1 5/8 in).

Decuparea

- Material**
- 21 față 2x
 - 22 spate 2x
 - 23 parte laterală 2x
 - 24 mânecă superioară 2x
 - 25 mânecă interioară 2x
 - 26 guler superior pe un pli 1x
 - 27 întăritură pe dedesubt guler pe un pli 1x
 - 28 bandă guler pe un pli 2x
 - 29 buzunar 2x
 - 30 dublură față 2x
 - 31 dublură spate pe un pli 1x
- Căptușeală**
- 32 față 2x
 - 33 spate 2x
 - 34 buzunar 2x
- precum și părțile 23, 24 și 25.

Interfațarea Călcați cu fierul de călcat părțile 26, 27, 28, 30 și 31 (dosul materialului). De asemenea, călcați interfața de la rezervele pentru tiv de pe părțile de la 21 până la 23 și de la rezervele pentru tivul mânecii.

Prezentarea generală a tiparului

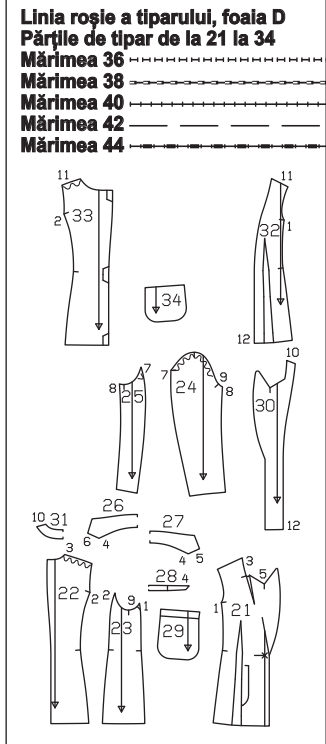

tuseala în interiorul jachetei, cu dosurile materialului dispuse față în față și așezați mânecile una în cealaltă. Întoarceți către interior marginile căptușelii inferioare și coaseți la rezerva pentru tiv. Așezați o lungime suplimentară de căptușeală, apăsați ușor. Coaseți marginile rămase din față ale căptușelii la dublură. Întoarceți căptușelile mânecilor către interior și coaseți la rezervele pentru tivul mânecii, întindeți lungimea suplimentară în jos și apăsați.

12 Butoniera și nasturele:
Realizați o butonieră pe diagonală pe partea frontală din dreapta, după cum este marcat. Modificați mărimea butonierei pentru a se potrivi nasturilor dvs. Coaseți nasturele în partea din stânga-față pentru a se potrivi.

105 Pantaloni ●●●

la pag. 12
Mărimi Burda 36, 38, 40, 42, 44
Exterior crac 110 cm (45 1/4 in)
Tiv aprox. 77 cm (30 1/2 in)
Pantalonii stau pe talie

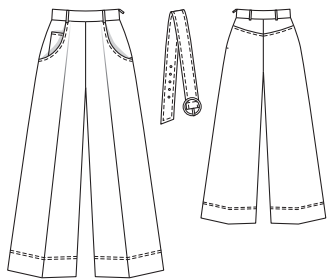

Prezentarea generală a tiparului

Linia roșie a tiparului, foaia C
Părțile de tipar de la 1 la 5
Mărimea 36
Mărimea 38
Mărimea 40
Mărimea 42
Mărimea 44

Material și accesorii

Material recomandat: Material pentru pantaloni cu elastan.

Material original: Denim cu elastan.

Notă: Dacă utilizați materialul nostru original cu o lățime de 130 cm (51 in), veți avea nevoie de mai mult decât este calculat în necesarul de material.

Material necesar

Mărimea	36	38	40	42	44	
Lățimea materialului	cm	Material necesar (metri/yarzi)				
Material	140 55	3,60 4	3,80 4 1/4	4,00 4 1/2	4,20 4 3/4	4,40 4 3/4

Accesorii: Vilene/Pellon H 180. 5 găici.
1 cataramă de curea acoperită cu material, bară de 5 cm (2 in) lățime. 1 fermoar invizibil, 40 cm (16 in) lungime și un piciorșor presor special. Fir de brodat la mașină într-o culoare contrastantă.

Tăierea bucăților de material

Părțile tiparului pe coală

Trasați părțile de tipar de pe foaia tiparului. Lipiți părțile 1A și 1B și, de ase-

menea, 5A și 5B împreună pe liniile de îmbinare. Prindeți cu ace părțile tiparului de material, așa cum se arată în dispunerea tiparului. Marcați părțile de la a la d direct pe material.

Rezerve pentru cusătură și tiv
Cusături, margini și tiv 1,5 cm (5/8). Măsurătorile pentru părțile de la a la d includ rezerve.

Decuparea

Măsurătorile pentru a, b, c, d

Mărimea	36	38	40	42	44	Lungime pentru toate mărimile (cm/in)
Lățime (cm/in)						
a	74 29%	78 30%	82 32%	86 33%	90 35%	13 5%
b	36 14%					4 1 1/2
c	96 37%	100 39%	104 41	108 42 1/2	112 44	13 5%
Lungime (cm/in)						
d	16 6%					12 4 3/4

- 1 partea din față a pantalonilor având integrată dublură tiv 2x
 - 2 parte pentru buzunar 2x
 - 3 bridă pentru șold 2x
 - 4 bridă spate 2x
 - 5 partea din spate a pantalonilor având integrată dublură tiv 2x
 - a betelie 1x
 - b bandă pentru suporturile curelei 1x
 - c curea 1x
 - d buzunar pentru ceas 1x
- Interfațarea Călcați cu fierul de călcat**
părțile 4, a și c (dosul materialului).

Pornire rapidă pentru profesioniști

- 1 Nervură
- 2 Pensă/buzunar pentru ceas
- 3 Buzunare în brida de șold
- 4 Bride spate
- 5 Cusătura din dreapta
- 6 Cusăturile din interiorul cracului
- 7 Cusătura centrală
- 8 Suporturi de curea
- 9 Betelia
- 10 Fermoar invizibil
- 11 Marginea beteliei interioare
- 12 Tivul
- 13 Suporturi de curea
- 14 Curea cu găicile și catarama

Asamblare

1 Nervură:

Pliati partea din față a pantalonilor în jumătate pe lungime, de-a lungul marcajului nervurii, cu dosul materialului îndreptat spre interior. Tigheliți nervura îndeaproape.

2 Pensă/buzunar pentru ceas:

Coaseți pensele pe părțile bridei de la șold. Prindeți cu cleme pensele deschise de-a lungul centrului până la aproximativ 2 cm (3/4 in) înaintea punctelor. Apăsați pensele pentru a fi deschise și apăsați vârfulurile penselor per-

tru a fi plate. Aranjați rezerva la o margine scurtă a buzunarului (partea d = marginea superioară a buzunarului), apăsați către interior 1,5 cm (5/8 in) și coaseți la 1 cm (3/8 in) lățime cu fir de brodat la mașină. Apăsați celelalte margini ale buzunarelor către interior 1,5 cm (5/8 in). Prindeți cu ace buzunarul de partea bridei din dreapta față la linia de alipire. Coaseți îndeaproape marginea inferioară și marginile laterale ale buzunarului folosind fir de brodat pentru mașină.

3 Buzunare în brida de șold:

Coaseți fețele părților de buzunar împreună, cu marginile deschiderii buzunarului pe părțile frontale ale pantalonilor (cusătura numărul 1). Taiati rezervele, prindeți curbele cu cleme, la mai multe intervale. Întoarceți bucățile de buzunar în interior. Folosiți fir de brodat la mașină pentru a tigheli aproape de marginile buzunarului și din nou la 7 mm (1/4 in) de margini. Prindeți cu ace marginile deschiderii buzunarelor de părțile bridei de la șold la liniile de alipire, împingând ușor marginile deschiderii buzunarelor împreună. Coaseți împreună părțile buzunarului pe interior. Însălați părțile buzunarului pe întărirea părților din față ale pantalonilor.

4 Bride la spate:

Prindeți cu ace părțile din spate ale bridei de părțile din spate ale pantalonilor și coaseți (cusătura numărul 2). Apăsați rezervele, pentru a fi îndreptate în sus. Folosiți fir de brodat la mașină pentru a tigheli bridele din spate aproape de cusăturile de îmbinare și din nou la 7 mm (1/4 in) de cusături.

5 Cusătura din dreapta:

Realizați cusătura din dreapta (cusătura numărul 3). Aranjați rezervele și apăsați pentru a fi deschise.

6 Cusăturile din interiorul cracului:

Prindeți cu ace cusăturile din interiorul cracului și coaseți (cusătura numărul 4). Aranjați rezervele și apăsați pentru a fi deschise.

7 Cusătura centrală:

Așezați un crac în celălalt, cu fețele materialului dispuse față în față. Prindeți cu ace și realizați cusătura centrală fără întreruperi, potrivit cusăturile din interiorul cracului. Aranjați rezervele de cusătură și apăsați pentru a fi deschise către începutul curbei.

8 Suporturi de curea:

Apăsați marginile lungi ale benzii pentru suporturile de curea, pe dosul materialului, cu 7 mm (1/4 in). Îndoiiți banda în jumătate și apăsați, cu dosul îndreptat către interior. Coaseți-le împreună aproape de margini folosind fir de brodat la mașină. Taiati banda în 4 părți egale pentru suporturile de curea. Însălați suporturile de curea pe marginea superioară a pantalonilor, în față peste deschiderile buzu-

Disponerea tiparului

36 - 44
MATERIAL 140 CM 55"
PLIUL MATERIALULUI

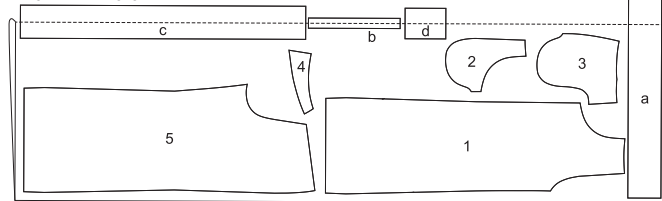

MARGINI FALSE

Decupați dintr-un strat dublu de material, cu fața îndreptată către interior. Decupați la sfârșit părțile a, b, c și d dintr-un singur strat de material rămas.

106 Palton ●●● la pag. 36

Mărimi Burda 36, 38, 40, 42, 44

Lungimea spatelui aprox. 124 cm (49 in)

nelor și în spate centrate pe bride.

9 Betelia:

Pliati betelia în jumătate pe lungime, cu dosul îndreptat către interior. Apăsați marginea superioară a beteliei. Îndreptați din nou betelia. Coaseți betelia la marginea superioară a pantalonilor, prinzând suporturile de curea. Apăsați rezervele de cusătură pe betelie, apăsați rezerva de la cealaltă margine lungă a beteliei spre interior.

10 Fermoar invizibil:

Introduceți fermoarul invizibil la marginile din stânga ale beteliei și la deschidere; citiți „Sfatul util” 1 din Glosar. Fermoarul începe la pliul apăsat al beteliei. Așezați partea frontală a pantalonilor, pe față, împreună cu partea din spate a pantalonilor și realizați cusătura din stânga de la marginile inferioare până la fermoar, așezând marginea laterală a fermoarului la cusătură. Întăriți pe dos cu o cusătură pentru a asigura capetele cusăturii. Aranjați rezervele și apăsați pentru a fi deschise.

11 Marginea beteliei interioare:

Întoarceți betelia spre interior pe pli și însălați în poziție peste cusătura de îmbinare. Lucrați din exteriorul articolului vestimentar pentru a coase pe linia cusăturii de îmbinare, prinzând marginea beteliei. Coaseți marginile laterale ale beteliei la benzile de fermoar. Folosiți fir de brodat la mașină pentru a tigheli aproape de marginile superioare și inferioare ale beteliei.

12 Tivul:

Aranjați marginile inferioare ale cracului pantalonilor. Pliati dublurile tivurilor integrate spre interior de-a lungul liniei de pliere, apăsați și tigheliți de pe fața articolului vestimentar la 8 cm și 7,3 cm (3 1/4 și 3 in), folosind fir de brodat la mașină.

13 Suporturi de curea:

Întoarceți capetele suporturilor de curea către interior și prindeți cu ace de marginea superioară a beteliei. Coaseți folosind fir de brodat la mașină.

14 Curea cu găicile și catarama:

Pliati curea în jumătate pe lungime, cu fața orientată către interior. Coaseți de-a lungul marginii exterioare, lăsând un capăt deschis pentru întoarcere. Decupați rezervele de cusături la colțuri, în unghi. Întoarceți curea și apăsați marginile. Folosiți fir de brodat la mașină pentru a tigheli aproape de margini și din nou la 7 mm (1/4 in) de margini. Aranjați capătul deschis al curelei. Perforați o gaură la capătul deschis al curelei, centrată și distanțată la 3 cm (1 1/4 in) lângă capăt. Treceți colțul cataramii prin gaură. Așezați capătul curelei peste bara cataramii și coaseți. Atașați 5 găici centrate la celălalt capăt al curelei. O găică pe lungimea beteliei și celelalte găici distanțate la 2 cm (3/4 in) de fiecare parte a sa.

Material și accesorii

Material recomandat: Material pentru paltoane.



Cusături și margini 1,5 cm (5/8 in), tiv și tivul mânecii 4 cm (1 1/4 in). Măsurătorile pentru părțile a și b includ rezerve. Rezervă pentru cusăturile de la căptușeală și tiv 1,5 cm (5/8 in).

Decuparea

Măsurătorile pentru a, b

Mărimea	36	38	40	42	44	Lățime pentru toate mărimile (cm/in)
Lungime (cm/in)						
a		19	7 1/2			4
b		20	7 3/4			19
						7 1/2

Prezentarea generală a tiparului

Linia roșie a tiparului, foaia A
Părțile de tipar de la 21 la 32
Mărimea 36
Mărimea 38
Mărimea 40
Mărimea 42
Mărimea 44

Material
 21 față 2x
 22 spate 2x
 23 parte laterală 2x
 24 mânecă superioară 2x
 25 mânecă interioară 2x
 26 guler superior pe un pliu 1x
 27 întăritură pe dedesubt guler pe un pliu 1x
 28 clapă 2x
 29 dublură față 2x
 30 dublură spate pe un pliu a manșetă 1x
 b parte pentru buzunar 2x
Căptușeală
 31 față 2x
 32 spate 2x
 precum și părțile 23, 24, 25, 28 și b.
Interfațarea Călcați cu fierul de călcat părțile 26, 27, 28, 29, 30 și a (dosul materialului).
 De asemenea, interfațați rezervele pentru tiv și pentru tivul mânecilor (pe dosul materialului).

Pornire rapidă pentru profesioniști
 1 Cusătura centrală/șlițul
 2 Pense/deschiderea pentru buzunar
 3 Partea din lateral/deschiderea buzunarului
 4 Buzunare cu clape
 5 Cusăturile de la umăr
 6 Cusăturile de la umăr/dublura
 7 Coaseți gulerul
 8 Coaseți gulerul
 9 Tivul
 10 Cusăturile mânecii/tivul mânecii
 11 Atașați mânecile
 12 Asamblați căptușeala
 13 Coaseți căptușeala
 14 Capse cusute

Material original: Amestec de poliester-viscoză. Căptușeală.

Material necesar

Mărimea	36	38	40	42	44
Lățimea materialului in	Material necesar (metri/yarzi)				
Material	140	3,15	3		
	55		3 3/4		
Căptușeală	140	2,50			
	55		2 3/4		

Accesorii: Vilene/Pellon G 785. 2 capse cusute.

Tăierea bucăților de material

Părțile tiparului pe coală

Trasați părțile de tipar de pe foaia tiparului. Lipiți părțile 21A și 21B, 22A și 22B, 29A și 29B, 31A și 31B și, de asemenea, 32A și 32B împreună pe liniile de îmbinare. Prindeți cu ace părțile tiparului de material, așa cum se arată în disponerea tiparului. Marcați părțile a și b direct pe material.

Rezerve pentru cusătură și tiv

2 Pense/deschiderea pentru buzunar:

Tăiați rezervele de cusătură la linia de creștere a buzunarului de pe părțile din față. Plițiți fața de-a lungul mijlocului fiecărei pense, cu fața orientată către interior. Fixați liniile de săgeți împreună. Coaseți începând exact din colțul de jos. Realizați o cusătură de întărire pentru a proteja începutul cusăturii, dar evitați vârful pensei. Înnotați firele în vârful pensei. Prindeți cu cleme rezervele de cusătură de-a lungul liniei de creștere a buzunarului în colț. Apăsăți rezervele de cusătură pentru a fi deschise și apăsați vârful pensei pentru a fi plat. Coaseți manual împreună marginile tăiate ale părții din față folosind o cusătură spic.

3 Partea din lateral/deschiderea buzunarului:

Coaseți părțile din față și din spate la părțile laterale. Apăsăți rezervele pentru a fi deschise. Marcați linia de creștere a buzunarelor pe partea laterală, urmând linia buzunarelor din față, complet, până la capăt. Lungimea totală a liniei de creștere corespunde lungimii marginii superioare a clapei. Călcați cu fierul de călcat o bandă de interfațare de 4 cm (1 5/8 in) lățime pe partea din spate, deasupra fiecăruia marcaj de buzunar (dosul materialului).

4 Buzunare cu clape:

Coaseți părțile de clapă ale materialului din exterior, pe față, împreună cu părțile de căptușeală ale clapelor, lăsând marginile de îmbinare deschise. Tăiați rezervele de cusătură. Întoarceți clapele. Apăsăți. Marcați o linie de alipire la 2 cm (3/4 in) sub linia creștă a fiecăruia buzunar (cretă care se curăță). Tăiați rezervele la marginile deschise ale clapelor, la 7 mm (1/4 in). Prindeți cu ace fețele marginilor clapelor împreună cu partea din față, astfel încât marginile de deschidere să întâlnească linia creștă și clapa să fie îndreptată în sus. Coaseți clapele în poziție. Așezați rezervele de clape în sus și prindeți cu ace în poziție. Plițiți banda de manșetă în jumătate pe lungime, cu dosul îndreptat către interior. Apăsăți. Prindeți cu ace marginea de pliere a manșetei la linia de lipire, deschizând marginile pentru a fi îndreptate în sus. Coaseți manșeta de 1,3 cm (1/2 in) lângă marginea de pliere, cu 5 mm (3/16 in) mai scurtă la ambele capete decât cusătura de îmbinare a clapei. Tăiați părțile din față și din spate între liniile de cusătură cu aproximativ 1 cm (3/8 in) înainte de capetele cusăturilor de îmbinare a manșetei și prindeți cu cleme în unghi spre fiecare ultimă cusătură pentru a forma mici triunghiuri de material. Nu tăiați părțile de buzunar. Așezați manșeta în deschiderea buzunarului, așezând clapele în jos. Apăsăți rezervele cusăturilor de îmbinare a manșetei în jos și ale cusăturilor de îmbinare a clapelor în sus. Prindeți cu ace partea căptușelii câte unui buzunar pe față cu rezervele de cusătură ale manșetei, cu buzunarele îndreptate în sus. Lucrați din interior pentru a coase rezervele de cusătură ale manșetei la părțile de buzunar, aproape de cusătura de îmbinare. Așezați părțile de buzunar în jos și apăsați. Așezați mici triunghiuri din material la capetele deschiderii buzunarelor spre interior și coaseți de manșetă. Lucrați din interior pentru a prinde cu ace părțile de buzunar din materialul exterior la rezervele cusăturilor de îmbinare a clapelor și coaseți conform instrucțiunilor pentru căptușelile buzunarelor. Prindeți cu ace părțile de buzunare împreună, tăiați uniform și coaseți-le împreună.

5 Cusăturile de la umăr:

Așezați părțile frontale pe față împreună cu spatele. Prindeți cu ace cusăturile umerilor, slăbind marginile umerilor în partea din spate. Coaseți. Apăsăți rezervele de cusătură pentru a fi deschise.

6 Cusăturile de la umăr/dublura:

Realizați cusăturile de la umăr ale dublurii. Apăsăți rezervele de cusătură pentru a fi deschise. Așezați fețele dublurii cu paltonul. Prindeți cu ace dublura de-a lungul marginilor frontale și marginilor reverelor la marcaj. Coaseți.

7 Coaseți gulerul:

Marcați cu X dosul întăriturii de pe dedesubtul gulerului, folosind o cretă. Așezați părțile de guler pe față împreună și prindeți cu ace împreună marginile de îmbinare. Plițați în mână partea întăriturii de pe dedesubtul gulerului pentru a crea volumul suplimentar necesar în gulerul superior. Prindeți cu ace marginile gulerului exterior împreună, cu aproximativ 5 cm (2 in) înainte de colțuri. Apoi țineți colțurile gulerului rulate către interior și prindeți cu ace împreună celelalte margini ale gulerului. Coaseți împreună marginea gulerului exterior dintr-o parte a întăriturii de pe dedesubtul gulerului, începând și terminând exact pe liniile marcate de îmbinare a gulerului. Tăiați rezervele de cusătură și tăiați colțurile în unghi. Întoarceți gulerul. Apăsăți.

8 Coaseți la guler:

Treceți gulerul între articolul vestimentar și dublura, astfel încât întărirea de pe dedesubtul gulerului să fie întinsă pe articolul de îmbrăcăminte (cusătura numărul 4). Capetele din față ale gulerului se întâlnesc cu marcajele. Prindeți cu ace întărirea de dedesubt a gulerului la marginea decolteului și prindeți cu ace partea de sus a gulerului la dublură (cusătura numărul 5). Coaseți. Întăriți pe dos cu o cusătură pentru a asigura capetele cusăturii. Tăiați rezervele de cusătură la marginile din față și la marginile reverelor. Apăsăți rezervele cusăturilor de îmbinare a gulerului pentru a rămâne deschise. Întoarceți dublura către interior. Apăsăți marginile. Prindeți cu ace împreună exact cusăturile de îmbinare a gulerului. Întindeți din nou dublura de la marginea din spate a gâtului în sus și coaseți rezervele de cusătură împreună aproape de cusătură. Așezați din nou dublura în jos.

9 Tivul

Așezați din nou plate dublurile îndreptate înainte și în afară. Apăsăți rezervele de cusătură ale cusăturii de îmbinare a dublurii pentru a rămâne deschise, la aproximativ 10 cm (4 in) lungime. Apăsăți rezerva pentru tiv către interior, dar nu coaseți încă.

10 Cusăturile mânecii/tivul mânecii:

Realizați cusăturile din partea de sus a mânecii și cusăturile interiorului mânecii. Apăsăți rezervele pentru a fi deschise. Apăsăți rezerva pentru tivul mânecii către interior și coaseți lejer manual.

11 Atașați mânecile

Atașați mânecile, slăbite. Apăsăți rezervele de cusătură pe mâneci.

12 Asamblați căptușeala:

Realizați cusătura centrală a căptușelii din spate la marcajul șlițului. Coaseți pliseul slab, după cum este marcat. Apăsăți pliseul într-o parte. Coaseți pensele și cusăturile căptușelii. Atașați mânecile.

13 Coaseți căptușeala:

Prindeți cu ace fețele căptușelii împreună cu marginile dublurii interioare, așezând rezerva tivului și rezerva de la marginea dublurii inferioare plate din nou. Coaseți. Aplicați căptușeala în interiorul paltonului, cu dosurile materialului dispuse față în față și așezați mânecile una în cealaltă. Prindeți cu ace cusătura căptușelii de cusătura centrală în partea de jos a șlițului din spate. Așezați din nou în jos rezerva pentru tiv a paltonului la șlițul din spate. Întoarceți marginea căptușelii către interior și prindeți cu ace la dublura șlițului din dreapta spatelui. Prindeți cu cleme la 1 cm (3/8 in) într-un unghi, la cealaltă

marginile a căptușelii. Întoarceți marginea căptușelii și prindeți cu ace la dublura șlițului din stânga spatelui. Întoarceți către interior marginea căptușelii din partea superioară a șlițului și prindeți cu ace de întăritură de pe dedesubt. Coaseți manual căptușeala, fără a prinde materialul din exterior al paltonului. Așezați rezerva pentru tiv către interior și coaseți lejer manual. Așezați din nou către interior dublurile șlițului și dublurile frontale. Întoarceți către interior marginea căptușelii de la marginea inferioară a paltonului, apăsând ușor marginea pliată. Împingeți în sus marginea inferioară a căptușelii de-a lungul unei curbe ușoare către marginea superioară a rezervei tivului și prindeți cu ace. Coa-

seți manual căptușeala și marginile inferioare ale dublurii. Așezați o lungime suplimentară de căptușeală, apăsând ușor marginea pliată. Întoarceți către interior marginea căptușelii mânecii și coaseți la rezerva pentru tiv. Așezați lungimea suplimentară în jos. Apăsați.

14 Capse cusute: Coaseți jumătățile superioare ale capselor pe dublura din dreapta pe interiorul marginii din dreapta feței, conform marcajelor, realizând cusături egale și străpungând cu acul fața articolului vestimentar. Coaseți ambele jumătăți ale capselor de marginea din stânga-față, la marcajele frontale, pentru a se potrivi.

Disponerile tiparului

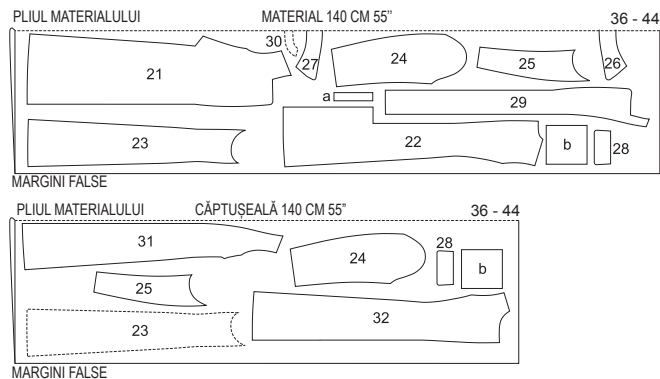

Tăiați dintr-un strat dublu de material, cu fața orientată către interior.

107 Consultați „Lecția de cusut” care începe la pag. 46 a revistei color

108 Top ...

la pag. 18
Mărimea Burda 34, 36, 38, 40, 42, 44
Lungimea spatelui aprox. 60 cm (24 in)
Mâneci 7/8

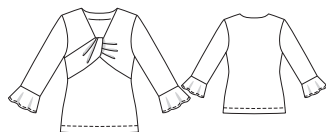

Prezentarea generală a tiparului

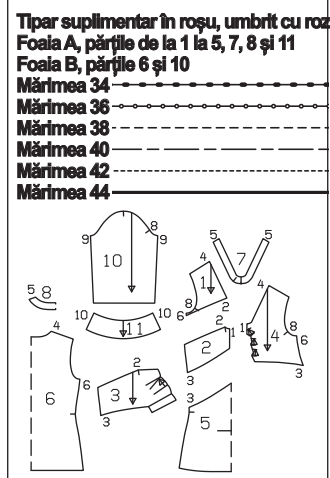

Material și accesorii

Material recomandat: Utilizați numai materiale elastice, de tip jersey.
Material original: Catifea Panné cu elastan.

Material necesar

Mărimea	34	36	38	40	42	44
Lățimea materialului	cm	in	Material necesar (metri/yardzi)			
Material	140	55	1,50 1 3/4			

Accesorii: Vîlene/Pellon H 609. Un ac dublu pentru mașina de cusut.

Tăierea bucăților de material

Părțile tiparului pe coală

Trasați părțile de tipar de pe foia tiparului. Urmați liniile și detaliile pentru stilul 108. Prindeți cu ace părțile tiparului de material, așa cum se arată în dispunerea tiparului.

Rezerve pentru cusătură și tiv
Cusături și margini 1,5 cm (5/8 in), tiv 3 cm (1 1/4 in).

Decuparea

- | | |
|----------------------------------|----|
| 1 față dreapta sus | 1x |
| 2 față centru-dreapta (interior) | 1x |
| 3 față centru-dreapta (exterior) | 1x |
| 4 față stînga sus | 1x |
| 5 fața inferioară pe un pli | 1x |
| 6 spate pe un pli | 1x |
| 7 dublură față | 1x |
| 8 dublură spate pe un pli | 1x |
| 10 mânecă | 1x |
| 11 volan | 2x |
- Interfațarea** Călcați cu fierul de călcat părțile 7 și 8 (dosul materialului).

Pornire rapidă pentru profesioniști

- 3 - 18 Citiți lecția de cusut din revista color
19 Cusăturile volanului
20 Volanele de la tiv
21 Atașați volanul

Asamblare

Coaseți partea superioară așa cum este descris în lecția de cusut pentru modelul 107 din revista color, care începe la pagina 46. Omițeți tivul mânecilor (pasul 17). Adăugați în schimb volane la marginile inferioare ale mânecilor.

Notă: Realizați cusături pe materialele elastice folosind o cusătură elastică specială sau în zigzag la o setare îngustă. Coaseți tivul și tivurile mânecilor cu un ac dublu pentru mașina de cusut pentru a le menține elastice.

19 Cusăturile volanului:

Coaseți îndeaproape marginile fiecărei părți de volan, pe față, pentru a forma cercuri; cusătura numărul 10. Aranjați rezervele de cusătură împreună și apăsați spre o parte.

Disponerea tiparului

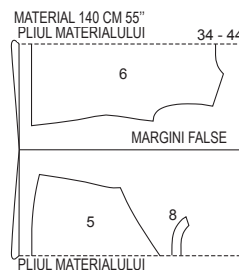

Pliați materialul așa cum se arată în dispunerea tiparului. Fața materialului este orientată către interior la un material cu două straturi. Fața materialului este îndreptată în sus pe un singur strat de material. Tăiați partea 10 în oglindă. Așezați părțile asimetrice 1 și 4 pe fața materialului, cu partea imprimată în sus.

109 Bluză A, B ...

Vederea A la pag. 37
Vederea B la pag. 17
Mărimea Burda 36, 38, 40, 42, 44
Lungimea la spate
aproximativ 75 cm (30 in)

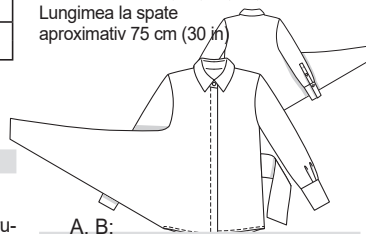

A, B:

Material și accesorii

Material recomandat: Materiale ușoare pentru bluze

Material original: A: Viscoză-mătase artificială. B: Șifon.

Material necesar

Mărimea	36	38	40	42	44
Lățimea materialului	cm	in	Material necesar (metri/yardzi)		
AB Material	140	55	2,40 2 7/8		

Accesorii A, B: Vîlene/Pellon H 180. 12 nasturi.

Tăierea bucăților de material

Părțile tiparului pe coală

Trasați părțile de tipar de pe foia tiparului. Lipiți părțile 21A și 21B și, de asemenea, 23A și 23B împreună pe liniile de îmbinare. Marcajul x de pe părțile 21 și 22 sunt pentru mărimea 36. Deplasați în sus marcajul superior pentru celelalte măriri conform liniilor aferente mării. Marcajul inferior este

20 Volanele de la tiv:

Aranjați rezerva la marginile inferioare ale volanelor, apăsați către interior și coaseți cu acul dublu al mașinii.

21 Atașați volanele:

Prindeți cu ace volanele la marginile inferioare ale mânecilor, cu fețele materialului dispuse față în față și potriviți cusăturile. Coaseți. Aranjați rezervele de cusătură împreună și apăsați în sus.

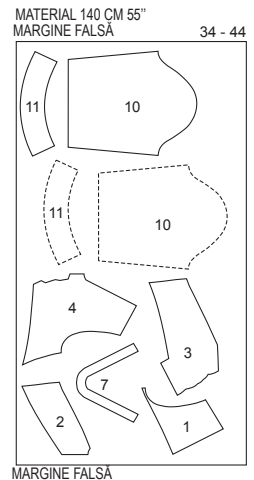

Prezentarea generală a tiparului

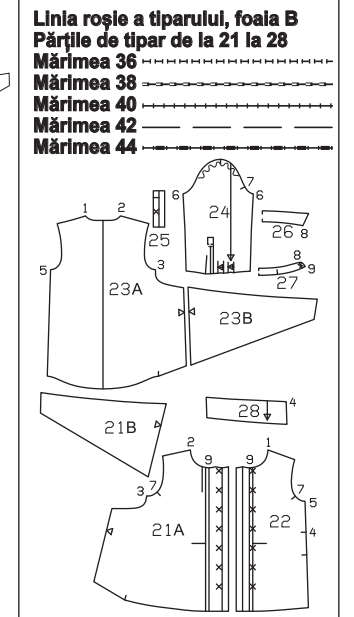

Măsurătorile pentru a

Mărimea	36	38	40	42	44	Lățime pentru toate măririle (cm/in)
	Lungime (cm/in)					
a	27	27,5	28	28,5	29	25
	10%	10%	11	11 1/4	11%	9%

la fel pentru toate mărimile. Amplasați celelalte marcaje x la distanțe egale între acestea. Prindeți cu ace părțile tiparului de material, așa cum se arată în dispunerea tiparului. Marcați partea a direct pe material.

Rezerve pentru cusătură și tiv

Cusături, margini și tiv 1,5 cm (5/8). Măsurătorile pentru partea a includ rezerve.

Decuparea

Materialul A, B

21 dreapta față cu	
cu bandă de legare integrată	1x
22 stânga față	1x
23 spate având integrată	
bandă de legare	1x
24 mânecă	2x
25 bandă șliț mânecă/mânecă	2x
26 guler pe un pliu	2x
27 bandă guler pe un pliu	2x
28 bandă de legare stânga	2x
a manșetă	2x
Interfațare Călcați cu fierul de călcat părțile	
26 și 27 (1x din fiecare) și, de asemenea,	
marginea din față a părții 21 la linia de plie-	

Pornire rapidă pentru profesioniști

- 1 Bandă de legare stânga
- 2 Cusăturile de la umăr
- 3 Cusăturile de pe lateral cu benzile de legare
- 4 Inchidere cu butoniere ascunse
- 5 Guler cu bandă de guler
- 6 Șlițurile mânecii
- 7 Cusăturile de la mânecă
- 8 Manșete
- 9 Atașați mânecile
- 10 Tivul

re a dublurii (dosul materialului).

Asamblare

Vederile A, B

1 Bandă de legare stânga:

Așezați părțile de bandă de legare cu fețele materialului dispuse față în față și coaseți împreună de-a lungul marginilor longitudinale și peste un capăt. Taiati rezervele și tăiați colțurile în unghi. Întoarceți benzile de legare. Apăsati marginile. Așezați capătul deschis al benzii de legare pe partea stângă a feței, între marcajele de la marcajul 4, cu fețele materialului dispuse față în față, rezervele fiind poziționate împreună și banda de legare aflându-se pe partea din față. Însălați rezervele împreună.

2 Cusăturile de la umăr:

Așezați părțile frontale pe față împreună cu spatele și realizați cusăturile de la Dispunerea tiparului

MARGINE FALSĂ MATERIAL A+B 140 CM 55" 36 - 44

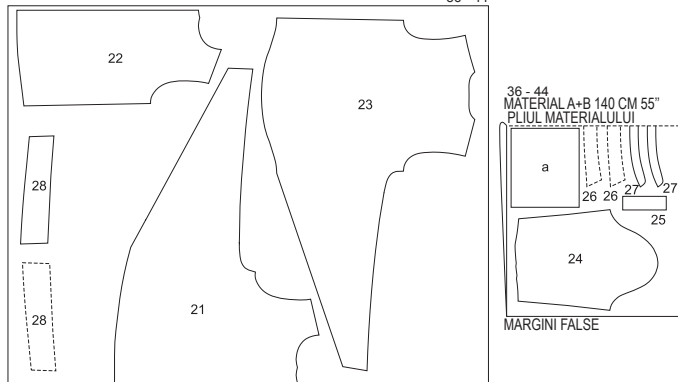

MARGINE FALSĂ

Pliati materialul așa cum se arată în dispunerea tiparului. Fața materialului este orientată către interior la un material cu două straturi. Fața materialului este îndreptată în sus pe un singur strat de material. Taiati partea 28 în oglindă.

umăr. Aranjați rezervele și apăsați pentru a fi deschise.

3 Cusăturile de pe lateral cu benzile de legare:

Așezați fețele părților frontale împreună cu spatele și prindeți cu ace cusătura din partea dreaptă cu bandă de legare integrată, de la marginea superioară până la marcajul de la tiv. Realizați cusătura. Taiati rezervele de la colțurile benzii de legare în unghi. Aranjați rezervele împreună. Întoarceți banda de legare. Apăsati marginile și apăsați cusăturile laterale către o parte, până la capăt. Prindeți cu cleme rezerva pentru tiv la capătul cusăturii. Realizați cusătura din partea stângă, prinzând banda de legare. Aranjați rezervele împreună și apăsați spre o parte.

4 Inchidere cu butoniere ascunse:

Mai întâi pliați marginea din dreapta a feței spre interior pe linia de pliere. Realizați butonierele în lungime. Modificați mărimea butonierelor pentru a se potrivi nasturilor dvs. Apoi apăsați dublură față în față (cu butonierele) către interior pe linia de pliere a dublurii și însălați. Coaseți dublura paralel cu marginea din față, conform marcajelor. Apăsati banda pentru butoniere către înainte și însălați la marginea superioară. Acum apăsați către interior marginea din stânga feței, mai întâi pe linia de pliere și apoi pe linia de pliere a dublurii și însălați.

5 Guler cu bandă de guler:

Coaseți părțile de guler pe față împreună, de-a lungul marginilor exterioare. Taiati rezervele de cusătură și tăiați colțurile în unghi. Întoarceți gulerul și apăsați. Așezați părțile benzii de guler pe față împreună, prinzând gulerul în interior. Coaseți de-a lungul marginilor din față și de sus ale benzii gulerului, începând și terminând în față exact pe linia de cusătură a marginii de îmbinare. Întoarceți banda de guler. Taiati rezervele de cusătură. Coaseți partea exterioară a benzii gulerului la marginea decolteului. Apăsati rezervele de cusătură pe banda de guler. Întoarceți marginea benzii interioare a gulerului și coaseți de-a lungul cusăturii de îmbinare. Realizați o butonieră pe diagonală la capătul din dreapta al benzii gulerului. Coaseți nasturi la capătul din stânga al benzii gulerului și pe marginea din stânga feței pentru a se potrivi butonierelor.

6 Șlițurile mânecilor:

Asamblați în oglindă șlițurile mânecilor pe mâneca dreaptă și stângă: Apăsati către interior rezervele benzii de la șlițul mânecii, cu excepția marginii lungi de îmbinare și a marginii inferioare, prinzând cu cleme în unghi în colțuri. Apăsati ban-

da șlițului mânecii pe linia de pliere, cu dosul către interior. Desfaceți din nou. Taiati mâneca pe linia de creștere. Tiviti îndeaproape marginea tăiată din spate, conic în sus, spre capătul șlițului. Coaseți jumătatea exterioară a benzii mânecii pe față cu mâneca de-a lungul liniei de îmbinare. Prindeți cu cleme mâneca în unghi de la capătul șlițului la aproximativ 1 cm (3/8 in) în sus, spre cusătura de îmbinare a benzii. Pliati un mic triunghi de material pe față mânecii. Așezați banda mânecii peste șliț și prindeți cu ace la capătul de sus. Așezați jumătatea interioară a benzii către interior pe linia de pliere, întoarceți către interior și însălați de-a lungul cusăturii de îmbinare. Coaseți cu țighele banda, aproape de cusătura de îmbinare. Coaseți capătul de sus al benzii aproape de margine și coaseți peste bandă așa cum este marcat.

7 Cusăturile de la mânecă:

Îndoii pliesurile la marginile inferioare ale mânecii și însălați. Realizați cusăturile mânecii. Aranjați rezervele de cusătură împreună și apăsați spre mâneci.

8 Manșete:

Coaseți manșetele la marginile inferioare ale mânecilor, lăsând întăritura de dedesubt să atârne la marginile din spate ale mânecilor. Apăsati rezervele cusăturilor de îmbinare și celelalte margini lungi ale manșetelor pe manșete. Pliati manșetele pe lungime, coaseți peste capete. Întoarceți. Coaseți marginile inferioare de cusătură de îmbinare și însălați împreună marginile superioare ale întăriturii de dedesubt. Coaseți nasturi.

9 Atașarea mânecilor:

Atașați mânecile, slăbite. Aranjați rezervele de cusătură împreună și apăsați spre mâneci.

10 Tivul:

Apăsati rezerva pentru tiv către in-

110 Consultați „Leția de cusut” care începe la pag. 24 a revistei color

111 Rochie •••

la pag. 7

Mărimi Burda 36, 38, 40, 42, 44

Lungimea de la talie 53 cm (21 in)



Accesorii: Vilene/Pellon H 785. 1 fermoar invizibil, 40 cm (16 in) lungime și un picioruș presor special.

Tăierea bucăților de material

Părțile tiparului pe coală

Trasați părțile de tipar de pe foaia tiparului. Urmați liniile și detaliile pentru stilul 111. Prindeți cu ace părțile tiparului de material, așa cum se arată în dispunerea tiparului.

Rezerve pentru cusătură și tiv

Cusături și margini 1,5 cm (5/8 in), tiv și tivul mânecii 3 cm (1 1/4 in).

Pornire rapidă pentru profesioniști

- 3 - 9 Citiți lecția de cusut din revista color
- 9a Guler buclat
- 10 - 15 Citiți lecția de cusut
- 17 și 18 Citiți lecția de cusut

Prezentarea generală a tiparului

Linia albastră a tiparului, foaia C
Părțile de tipar de la 1 la 9, 11 și 12
Mărimea 36
Mărimea 38
Mărimea 40
Mărimea 42
Mărimea 44

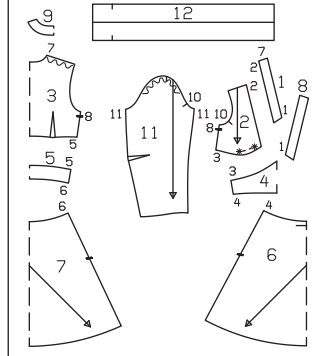

Material și accesorii

Material recomandat: Materiale ușoare și fluide pentru rochii.

Material original: Crep viscoză.

Material necesar

Mărimea	36	38	40	42	44
Lățimea materialului	cm	in	Material necesar (metri/yardzi)		
Material	140	55	2,60	2 7/8	

Decuparea

- | | |
|--|----|
| 1 banda decolteului | 2x |
| 2 față | 2x |
| 3 spate pe un pliu | 1x |
| 4 banda din față a beteliei pe un pliu 1x | |
| 5 banda din spate a beteliei pe un pliu 1x | |
| 6 panoul din față al fustei pe un pliu 1x | |
| 7 panoul din spate al fustei pe un pliu 1x | |
| 8 dublură față | 2x |
| 9 dublură spate pe un pliu | 1x |
| 11 mânecă | 2x |
| 12 guler buclat | 2x |
- Interfațarea Călcați cu fierul de călcat părțile 4, 5, 8 și 9 (dosul materialului).

Asamblare

Asamblați rochia conform instrucțiunilor din lecția de cusut pentru modelul 110, începând de la pagina 24 a revistei color. Omiteți elasticul mânecilor (pasul 16). În schimb, coaseți pense pe mâneci și aranjați rezervele de cusătură ale mânecilor, apăsați către interior și coaseți la mașină sau coaseți lejer manual. De asemenea, prindeți gulerul buclat la marginea din spate a gâtului.

9a Guler buclat:

Înainte de a uni marginea dublurii decolteului cu partea dublurii,

realizați cusătura din centrul spatelui pe părțile gulerului buclat. Apăsați rezervele pentru a fi deschise. Pliati gulerul buclat pe linia de pliure cu fața orientată către interior. Coaseți peste capete și coaseți marginile lungi împreună conform fiecărui marcaj. Întăriți pe dos cu o cusătură pentru a asigura capetele cusăturii. Tă-

iați rezervele de cusătură la colțuri în unghi, prindeți cu cleme rezervele la marcaje, aproape de capătul cusăturii. Întoarceți gulerul și apăsați marginile. Însălați marginile gulerului împreună, în poziție deschisă și însălați marginea din spate a decolteului, potrivit cusătura gulerului cu centrul spatelui părții din spate.

MARGINE FALSĂ MATERIAL 140 CM 55" 36 - 44

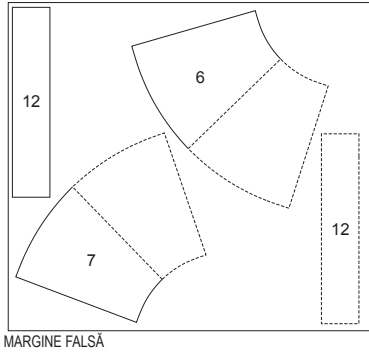

Disponerea tiparului

36 - 44
MATERIAL 140 CM 55"
PLIUL MATERIALULUI

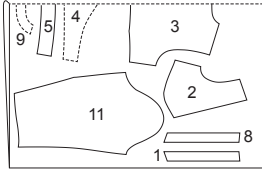

MARGINI FALSĂ

Pliati materialul așa cum se arată în disponerea tiparului. Fața materialului este orientată către interior la un material cu două straturi. Fața materialului este îndreptată în sus pe un singur strat de material. Părțile prezentate cu un contur întrerupt trebuie așezate pe material cu partea imprimată în jos.

112 Sacou....

la pag. 21

Mărimi Burda 34, 36, 38, 40, 42

Lungimea spatelui aprox. 57 cm (22 1/2 in)

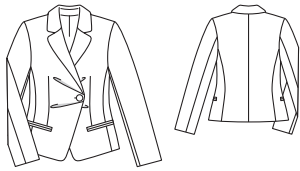

Prezentarea generală a tiparului

Linia verde a tiparului, foaia C
Părțile de tipar de la 21 la 32
Mărimea 34
Mărimea 36
Mărimea 38
Mărimea 40
Mărimea 42

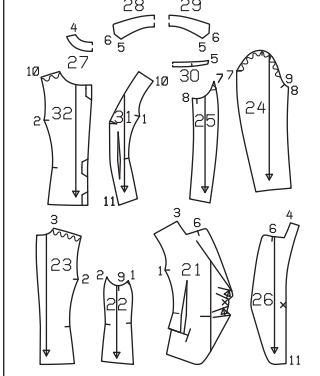

Material și accesorii

Material recomandat: Materiale pentru sacouri.
Material original: Jacquard cu elastan. Căptușeală.

Material necesar

Mărimea	34	36	38	40	42
Lățimea materialului în cm	140	140	140	140	140
Material	1,80	1,80	1,80	1,80	1,80
Căptușeală	1,25	1,25	1,25	1,25	1,25

Accesorii: Vilene/Pellon G 785. 1 nasture. 1 capsă cusută. 1 pereche de pernețe de umăr.

Tăierea bucăților de material

Părțile tiparului pe coală

Trasați părțile de tipar de pe foaia tiparului. Prindeți cu ace părțile tiparului de material, așa cum se arată în disponerea tiparului. Marcați părțile de la a la c direct pe material.

Rezerve pentru cusătură și tiv

Cusături și margini 1,5 cm (5/8 in), tiv și tivul mânecii 4 cm (1 5/8 in). Măsurătorile pentru părțile de la a la c includ rezerve. Rezervă pentru cusăturile de la căptușeală și tiv 1,5 cm (5/8 in).

Măsurătorile pentru a, b, c

Mărimea	34	36	38	40	42	Lățime pentru toate mărimile (cm/in)
Lungime (cm/in)						
a	17	17	17	17	17	4
b	6%	6%	6%	6%	6%	1 1/2
c	17	17	17	17	17	13
	6%	6%	6%	6%	6%	5%
	17	17	17	17	17	11
	6%	6%	6%	6%	6%	4%

Decuparea

Material	
21 față	2x
22 parte laterală	2x
23 spate	2x
24 mânecă superioară	2x
25 mânecă inferioară	2x
26 dublură față	2x
27 dublură spate pe un pliu	1x

28 guler superior pe un pliu

29 întăritura pe dedesubt guler pe un pliu

30 bandă guler pe un pliu

a manșetă

b parte pentru buzunarul din spate

Căptușeală

31 față

32 spate

c parte pentru buzunarul din față

Interfațarea Călcați cu fierul de călcat părțile 26, 27, 28, 30 și a (dosul materialului). De asemenea, interfațați rezervele pentru tiv și pentru tivul mânecilor (pe dosul materialului).

Asamblare

Pornire rapidă pentru profesioniști

- 1 Pliseurile frontale
- 2 Pensă/buzunar
- 3 Cusături pe panoul frontal
- 4 Buzunare de tip conductă
- 5 Cusătura din centrul spatelui/cusăturile panourilor/cusăturile de la umăr
- 6 Guler crestă
- 7 Tivul
- 8 Cusăturile de la mânecă
- 9 Atașări mânecile
- 10 Asamblări căptușeala
- 11 Coaseți căptușeala
- 12 Nasture și butonieră/capsă

1 Pliseuri pe față:

Îndoți pliseurile de la marginile din față în direcția săgeții și însălați.

2 Pensă/buzunar:

Tăiați rezerva pe părțile din față între marginile scurte transversale (linia buzunarelor). Crestați părțile din față transversal la 1,5 cm (5/8 in) înainte de capătul din față marcat al buzunarului. Coaseți pensele din talie, prindeți cu cleme pensele la aproximativ 5 cm (2 in) înainte de punct, tăiați și apăsați pentru a le deschide. Apăsați punctele penselor pentru a fi plate. Însălați marginile transversale ale feței cu o cusătură spic.

3 Cusături pe panoul frontal:

Coaseți părțile laterale de părțile din față. Apăsați rezervele de cusătură pentru a fi deschise.

4 Buzunare de tip conductă:

Marcați o linie de alipire pentru fiecare manșetă la 1 cm (3/8 in), deasupra și sub linia buzunarului. Pliati benzile manșetei în jumătate pe lungime, cu fața orientată către exterior și apăsați. Prindeți cu ace benzile pliate ale manșetei, astfel încât marginea pliată a fiecăreia să întâlnească linia de alipire. Marcați capetele buzunarelor (marcaje) pe manșete. Coaseți la 5 mm (3/16 in) lângă marginea pliului (= lățimea finisată a manșetei). Crestați între liniile de cusătură, tăind în unghi spre fiecare ultimă cusătură. Nu tăiați în manșetă. Așezați manșeta în deschiderea buzunarului, apăsați. Coaseți partea căptușelii buzunarului până la rezerva cusăturii de îmbinare a manșetei inferioare pe interior, apăsați înspre partea de jos. Trageți mici triunghiuri la capetele deschiderii buzunarelor către interior și coaseți la manșetă și părțile de buzunar de la capătul cusăturii la capătul cusăturii. Așezați partea de buzunar din material sub deschiderea buzunarului pe interior, cu fața îndreptată către dos și însălați. Lucrați din exteriorul articolului vestimentar pentru a coase buzunarul pe linia cusăturii superioare de îmbinare a manșetei. Tăiați uniform părțile de buzunare și coaseți-le împreună.

5 Cusătura din centrul spatelui/cusăturile panourilor/cusăturile de la umăr:

Realizați cusătura centrală din spate și cusăturile panoului din spate. Realizați cusăturile umerilor, slăbind marginile umerilor în partea

1x

1x

2x

4x

2x

din spate. Realizați cusăturile de la umăr ale dublurii. Apăsați rezervele de cusătură pentru a fi deschise.

6 Guler crestă:

Coaseți părțile benzii de guler la părțile de guler. Tăiați rezervele de cusătură la 5 mm (3/16 in) și apăsați-le pentru a fi deschise. Coaseți aproape de fiecare parte a cusăturii. Coaseți întărirea de dedesubt gulerului la marginea gâtului jachetei, de la marcaj până la colț. Decupați rezerva de cusătură a părților din față la colțuri, în unghi. Apăsați rezervele de cusătură pentru a fi deschise. Coaseți întărirea de pe dedesubt gulerului la marginea din spate a decolteului, din centrul spatelui spre fiecare parte. Prindeți cu cleme rezervele de cusătură de câteva ori de-a lungul curbilor și apăsați pentru a fi deschise. Coaseți gulerul de sus la marginea de la decolteu a dublurii, de la marcaj până la colț. Prindeți cu cleme în unghi în rezervele de cusătură ale dublurii, la colțuri. Coaseți gulerul de sus la marginea de la decolteu a dublurii, între colțurile prinse. Prindeți cu cleme rezervele de cusătură și apăsați pentru a fi deschise. Prindeți cu ace fețele părții de sus a gulerului de întărirea de pe dedesubt gulerului, împingând în sus materialul în exces a părții de sus a gulerului de la marginea exterioară. Coaseți împreună părțile gulerului de la cusătura de îmbinare. Nu prindeți rezervele cusăturilor de îmbinare a gulerului de părțile de pe față și dubluri. Întăriți pe dos cu o cusătură pentru a asigura capetele cusăturii. Prindeți cu cleme rezervele de cusătură ale părților de pe față și dublurii la marcaj aproape de ultima cusătură a fiecăreia. Așezați rezervele cu față în sus. Prindeți cu ace fețele dublurilor împreună cu părțile de pe față de la marcaj, împingând în sus lățimea suplimentară a dublurilor de la marginea exterioară. Coaseți marginile împreună, până la marginea exterioară a dublurii, în partea de jos. Tăiați rezervele de cusătură, inclusiv la guler și tăiați colțurile în unghi. Tăiați rezerva pentru tiv doar cu 2 cm (3/4 in) înainte de capătul dublurii. Întoarceți gulerul, întoarceți dublurile spre interior și apăsați marginile. Prindeți gulerul cu ace unind cusăturile împreună. Lucrați din interior pentru a coase împreună rezervele cusăturilor de îmbinare, cât mai departe posibil.

7 Tivul:
Întoarceți rezerva pentru tiv către interior și coaseți-le manual.

8 Cusăturile de la mânecă:
Realizați cusăturile din față și din spate ale mânecilor. Apăsați rezervele de cusătură pentru a fi deschise.

9 Atașări mânecile
Atașări mânecile, slăbite. Coaseți pernețele de umăr.

10 Asamblări căptușeala:
Coaseți pensele pe părțile căptușelii din față. Realizați cusătura centrală a căptușelii din spate. Coaseți așa cum este marcat pentru un plisue larg, însălați pliseurile dintre ele. Apăsați pliseul într-o parte. Realizați cusăturile căptușelii. Atașări căptușelile mânecilor.

11 Coaseți căptușeala:
Coaseți fețele căptușelii împreună cu marginea dublurii interioare, începând și sfârșind la aproximativ 5 cm (2 in) deasupra marginii tivului. Apăsați rezervele de cusătură pe căptușeală. Aplicați căptușeala în interiorul jachetei, cu dosurile materialului dispuse față în față și așezați mânecile una în cealaltă. Întoarceți căptușeala către interior de-a lungul marginii tivului, apăsând ușor marginea pliată și împingând în sus. Coaseți la rezerva pentru tiv. Așezați o lungime suplimentară de căptușeală în partea din față jos, ca un mic pliu și prindeți cu ace.

Coaseți marginile dublurii interioare la rezerva pentru tiv și coaseți restul marginilor căptușelii la dublură. Apăsăți rezervele de la marginile inferioare ale mânecii către interior și coaseți manual rezervele tivului mânecii.

12 Nasture și butonieră/capsă:

Realizați butoniera pe diagonală pe marginea frontală din dreapta, după cum **Dispunerile tiparului**

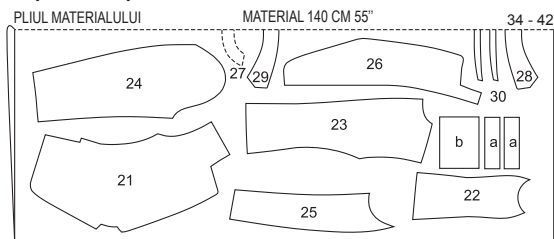

MARGINI FALSE

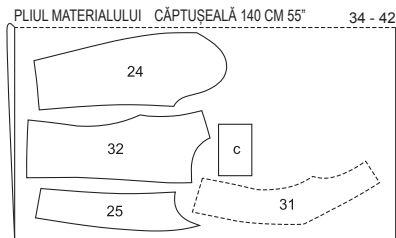

MARGINI FALSE

Tăiați dintr-un strat dublu de material, cu fața îndreptată către interior. Părțile prezentate cu un contur întrerupt trebuie așezate pe material cu partea imprimată în jos.

113 Bluză •••

la pag. 12
Mărimi Burda 36, 38, 40, 42, 44
Lungimea spatelui aprox. 64 cm (25 in)

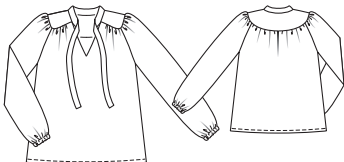

Material necesar

Mărimea	36	38	40	42	44	
Lățimea materialului	cm	Material necesar (metri/yarzi)				
Material	140	2,25	2,25	2,25	2,25	
	55	2 1/2	2 1/2	2 1/2	2 1/2	

Accesorii: Vilene/Pellon G 785. Vatelina H 640. Elastic 1 cm (3/8 in) lățime, mărimea 36: 0,50 m (20 in), mărimile 38 – 44: 0,55 m (22 in) lungime.

Tăierea bucăților de material

Părțile tiparului pe coală

Trasați părțile de tipar de pe foaia tiparului. Prindeți cu ace părțile tiparului de material, așa cum se arată în dispunerea tiparului. Marcați partea a direct pe material.

Rezerve pentru cusătură și tiv

Cusături, margini, tivul mânecilor și tiv 1,5 cm (5/8 in). Măsurătorile pentru par-

Măsurătorile pentru a

Mărimea	36	38	40	42	44	Lățime pentru toate mărimile (cm/in)
	Lungime (cm/in)					
a	106 41 3/4	107 42 1/8	108 42 1/2	109 43	110 43 3/4	7 2 3/4

tea a includ rezerve.

Decuparea

- 1 față pe un pliu
- 2 spate pe un pliu
- 3 mânecă
- 4 bridă pe un pliu
- 5 dublură față pe un pliu
- a guler drept cu bandă de legare

Interfațarea: Călcați cu fierul de călcat vatelina H 640 pe partea 4 (1x), precum și interfața din Vilene/Pellon G 785 pe partea 5 (dosul materialului). De asemenea, interfațați vârful decolteului din față (dosul materialului) cu o bucată de inter-

Material și accesorii

Material recomandat: Materiale ușoare pentru bluze.
Material original: Amestec de bumbac.

Pornire rapidă pentru profesioniști

- 1 Cusăturile de pe lateral
- 2 Dublură față
- 3 Cusăturile de la mânecă
- 4 Coaseți mânecile
- 5 Încrêțirea/brida
- 6 Guler drept cu benzi de legare
- 7 Mâneca/teaca pentru elastic
- 8 Tivul

față de aproximativ 3 x 3 cm (1 1/4 x 1 1/4 in).

Asamblare

1 Cusăturile de pe lateral:

Așezați părțile frontale pe față împreună cu spatele, prindeți cu ace cusăturile laterale și coaseți (cusătura numărul 1). Aranjați rezervele de cusătură și apăsați pentru a fi deschise.

2 Dublură față:

Aranjați marginea dublurii interioare. Prindeți cu ace fețele dublurii împreună cu decolteul din față și coaseți, tăiați rezervele, prindeți cu cleme în centrul feței, imediat înainte de linia de cusătură. Așezați dublura în sus, apăsați rezervele pe dublură și coaseți rezervele aproape de cusătura de îmbinare; citiți „Șfatul util” 3 din Glosar. Întoarceți dublura către interior și apăsați marginea. Însălați marginile dublurii superioare.

3 Cusăturile de la mânecă:

Realizați cusăturile mânecilor (cusătura numărul 2). Aranjați rezervele de cusătură și apăsați pentru a fi deschise.

4 Coaseți mânecile:

Coaseți mânecile la marginile găurii pentru mânecă (cusăturile numerele 3 și 4), potrivit cusăturile laterale cu cusăturile mânecii. Aranjați rezervele împreună și apăsați către mâneci, de la marginile superioare până la începutul curbei de la subraț.

5 Încrêțirea/brida:

Pentru a încrêți marginile de îmbinare a bridei pe părțile din față și din spate între * și, de asemenea, margi-

Dispunerea tiparului

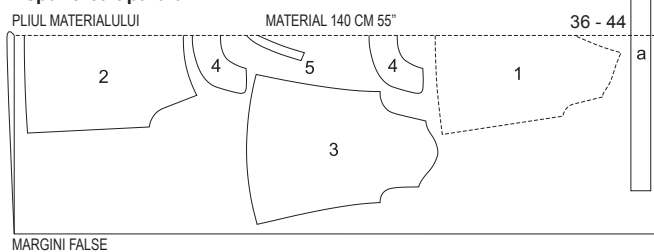

MARGINI FALSE

Tăiați dintr-un strat dublu de material, cu fața orientată către interior. Tăiați partea a ultima dintr-un singur strat de material rămas.

114 Rochie •••

la pag. 40
Mărimi Burda 36, 38, 40, 42, 44
Lungimea de la talie aprox. 66 cm (26 in)

Material și accesorii

Material recomandat: Material pentru rochii.

Material original: Poliester.

nile superioare ale mânecii, însălați la mașină pe fiecare parte a liniei de cusătură marcate (setarea cea mai lungă a cusăturii). Prindeți cu ace fețele interfațate ale bridei împreună cu partea din față, din spate și mânecile. Potrivii cusătura umărului de pe bridă cu marcajul de pe capul mânecii. Rezervele pentru bridă sunt mai lungi decât marginile decolteului din față. Trageți firele bobinei pentru a potri marginea la lățimea bridei. Faceți noduri la capetele firului. Distribuți uniform pliseurile. Coaseți. Apăsăți rezervele de cusătură pe bridă. Tăiați rezervele de la marginile de îmbinare ale părții libere, fără interfață, ale bridei, la o lățime de 1 cm (3/8 in) și însălați pe mașină. Prindeți cu ace partea liberă a bridei pe dos, împreună cu brida cusută și coaseți manual cusăturile de îmbinare. Însălați rezervele bridei împreună la decolteu.

6 Guler drept cu benzi de legare:

Coaseți gulerul drept pe marginea decolteului, începând și terminând cu marcajul 5 (cusătura de îmbinare a bridei). Lăsați capetele benzilor de legare să atârne, ambele de aceeași lungime. Apăsăți rezervele de cusătură pe guler. Îndoiiți gulerul drept pe lungime, cu fața orientată către interior. Coaseți împreună marginile benzilor de legare. Decupați rezervele de cusătură la colțuri, în unghi. Întoarceți benzile de legare și apăsați. Întoarceți marginea interioară lejeră a gulerului către interior și coaseți de-a lungul cusăturii de îmbinare.

7 Mâneca/teaca pentru elastic:

Aranjați rezervele pentru tivul mânecii și apăsați către interior. Coaseți conform marcajelor, lăsați puțină cusătură deschisă pentru a introduce elasticul. Tăiați elasticul în două bucăți egale și utilizați un ac de siguranță pentru a-l introduce în teacă. Coaseți capetele elasticului împreună pentru a potri confortabilă. Coaseți deschiderea în cusătură.

8 Tivul:

Aranjați rezervele pentru tiv, apăsați către interior și coaseți.

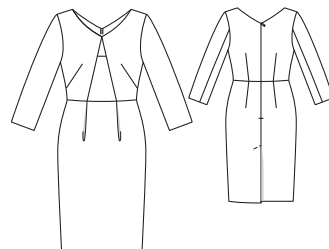

Prezentarea generală a tiparului

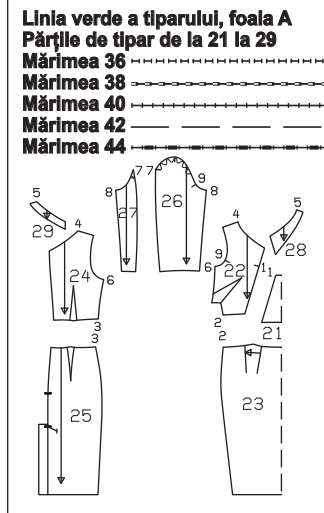

Material necesar

Mărimea	36	38	40	42	44	
Lățimea materialului	cm	Material necesar (metri/yardzi)				
Material	140	1,70				
	55	1 3/4				

Accesorii: Vilene/Pellon G 785. 1 fermoar invizibil, 60 cm (24 in) lungime și un picioruș presor special.

Tăierea bucăților de material

Părțile tiparului pe coală

Trasați părțile de tipar de pe foaia tiparului. Prindeți cu ace părțile tiparului de material, așa cum se arată în dispunerea tiparului.

Rezerve pentru cusătură și tiv

Cusături și margini 1,5 cm (5/8 in), tiv și tivul mânecii 4 cm (1 5/8 in).

Decuparea

- 21 centru față pe un pliul 1x
 - 22 lateral față 2x
 - 23 panoul din față al fustei pe un pliul 1x
 - 24 spate 2x
 - 25 panoul din spate al fustei 2x
 - 26 mânecă față 2x
 - 27 mânecă spate 2x
 - 28 dublură față 2x
 - 29 dublură spate 2x
- Interfațarea** Călcați cu fierul de călcat părțile 28 și 29 (dosul materialului).

Asamblare

Pornire rapidă pentru profesioniști

- 1 Pense
- 2 Panoul din față al fustei/pliseuri
- 3 Centrul feței la părțile laterale din față
- 4 Cusătura frontală de la talie
- 5 Cusătura din spate de la talie
- 6 Fermoar invizibil
- 7 Cusătura din centrul spatelui
- 8 Sliț spate
- 9 Cusăturile de la umăr
- 10 Dubluri
- 11 Cusăturile de pe lateral
- 12 Mâneci
- 13 Atașați mânecile
- 14 Tivul mânecii/tivul/șlițul
- 15 Vârful frontal al decolteului

1 Pense:

Coaseți pensele pe părțile laterale din față și apăsați înspre partea de jos. Prindeți cu ace și coaseți pensele din spate de pe partea din spate și de pe panoul din spate

al fustei. Înnoțați firele în vârful penselor. Apăsați pensele spre centrul spatelui.

2 Panoul din față al fustei/pliseuri:
Pliati panoul din față al fustei, astfel încât liniile pliseurilor să se întâlnească, cu fața orientată către interior. Coaseți pliseurile de la marginile superioare la vârful pliseului. Întăriți pe dos cu o cusătură pentru a asigura capetele cusăturii. Apăsați pliseurile spre centrul feței și însăiați marginea superioară a fustei.

3 Centrul feței la părțile laterale din față:
Aranjați rezerva de cusătură de sus în partea centrală din față și apăsați spre interior. Însăiați marginea superioară. Coaseți partea centrală din față la părțile laterale din față, fiecare cu fețele materialului dispuse față în față, până la marcaj (cusătura numărul 1). Aranjați rezervele de cusătură împreună și apăsați înspre lateral.

4 Cusătura frontală de la talie:
Așezați fețele părților din față împreună cu panoul din față al fustei. Prindeți cu ace și realizați cusătura de la talie, potrivit cusăturii panourilor cu pliseurile. Aranjați rezervele împreună și apăsați în sus.

5 Cusătura din spate de la talie:
Așezați fețele părților din spate împreună cu panourile din spate ale fustei. Prindeți cu ace cusăturile de la talie și coaseți (cusătura numărul 3) potrivit pensele. Aranjați rezervele împreună și apăsați în sus.

6 Fermoar invizibil:
Aranjați marginile din spate. Introduceți fermoarul invizibil în centrul spatelui; citiți „Sfatul util” 1 din Glosar.

7 Cusătura din centrul spatelui:
Închideți fermoarul. Așezați fețele panourilor din spate ale fustei împreună. Prindeți cu ace cusătura centrală, însăiând șlițul din spate închis ca o cusătură. Realizați cusătura din centru, de la marcajul de jos al șlițului cât mai aproape posibil, până la capetele liniilor de cusătură pentru fermoar. Așezați capătul fermoarului într-o parte a cusăturii. Întăriți pe dos cu o cusătură pentru a asigura capetele cusăturii. Prindeți cu clemă în rezervă, la capătul de jos al întăriturii de dedesubt (panoul fustei din dreapta spatelui) în colțul apropiat de linia de cusătură. Apăsați rezervele cusăturii centrale.

8 Slițul din spate:
Apăsați dublura șlițului de pe panoul din stânga spatelui fustei spre interior. Apăsați rezerva de la marginea din dreapta spatelui a șlițului (întărirea de dedesubt) spre interior și coaseți. Prindeți cu ace întărirea de dedesubt și dublura din stânga în partea de sus a șlițului. Lucrați pe exteriorul articolului vestimentar pentru a coase în unghi conform marcajului.

9 Cusăturile de la umăr:
Așezați părțile frontale pe față împreună cu spatele, prindeți cu ace cusăturile umărului (cusătura numărul 4) și coaseți. Aranjați rezervele și apăsați pentru a fi deschise. Prindeți cu ace pe față fiecare dublură din spate împreună cu dublurile din față și realizați cusăturile umărului (cusătura numărul 5). Apăsați rezervele pentru a fi deschise. Aranjați marginea dublurii inferioare.

10 Dubluri:
Așezați fețele fiecărei dubluri împreună cu marginea decolteului, potrivit cusăturile de la umăr. Pliati marginile dublurii din spate către exterior, cu 5 mm (3/16 in) înainte de marginile de deschide și prindeți cu ace. Așezați rezervele din spate cu benzile de fermoar în afară și prindeți-le cu ace peste dublură; citiți

„Sfatul util” 2 din Glosar. Coaseți de-a lungul marginilor decolteului și al marginilor din față, așezând din nou rezervele de la cusăturile frontale spre înainte. Tăiați rezervele, tăiați în unghi în vârful decolteului și prindeți cu clemă curbele aproape de linia de cusătură. Apăsați rezervele pe dublură și coaseți la dublură cât mai aproape de cusătură; citiți „Sfatul util” 3 din Glosar. Întoarceți dublurile și restul rezervelor către interior, apăsați marginile. Coaseți manual dublurile la rezervele cusăturilor umerilor.

11 Cusăturile de pe lateral:
Așezați părțile frontale pe față împreună cu spatele. Prindeți cu ace cusăturile laterale, potrivit cusăturile de la talie. Coaseți. Aranjați rezervele și apăsați pentru a fi deschise.

12 Cusăturile de la mânecă:
Așezați fețele din spate ale mânecii împreună cu partea din față a mânecii. Prindeți cu ace cusăturile din spate ale mânecii și coaseți (cusătura numărul 7). Aranjați rezervele și apăsați pentru a fi deschise. Pliati mânecile pe lungime, cu fața către interior. Prindeți cu ace pe dedesubt cusăturile mânecilor (cusătura

numărul 8) și coaseți. Aranjați rezervele și apăsați pentru a fi deschise.

13 Atașați mânecile
Prindeți cu ace mânecile în gaurile pentru mânecă, cu fețele materialului dispuse față în față. La atașarea mânecilor, următoarele aspecte sunt importante pentru o potrivire adecvată: Potrivți marcajele 9 de pe față și de pe mânecă. Potrivți cusăturile de pe dedesubt ale mânecii și cusăturile laterale. Potrivți marcajul de la capul mânecii cu cusătura umărului. Însăiați mânecile, slăbind ușor capul mânecii de la • până la •. Coaseți. Aranjați rezervele împreună și apăsați spre mâneci, la capul mânecii.

14 Tivul mânecii/tivul/șlițul:
Întindeți din nou plată dublura din stânga șlițului. Aranjați rezerva pentru tiv, apăsați pentru a fi îndreptată către interior și coaseți lejer manual. Așezați din nou dublurile către interior și coaseți la rezerva pentru tiv. Aranjați rezervele pentru tivul mânecii, apăsați pentru a fi îndreptate către interior și coaseți lejer manual.

15 Vârful frontal al decolteului:
Coaseți manual împreună marginile în vârful frontal al decolteului, aplicând căteva cusături.

Disponerea tiparului

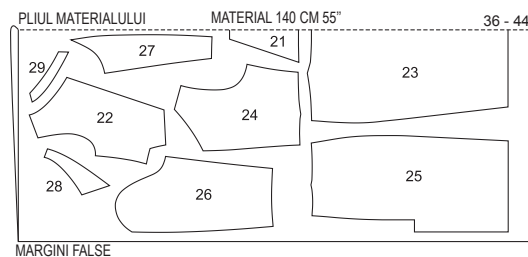

Tăiați dintr-un strat dublu de material, cu fața orientată către interior.

115 Rochie •••

la pag. 39

Mărimi Burda 36, 38, 40, 42, 44

Lungimea spatelui aprox. 115 cm (45 in)

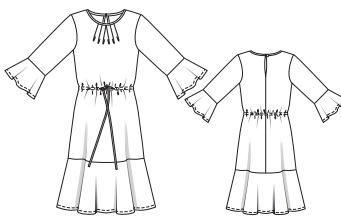

Material și accesorii

Material recomandat: Materiale ușoare pentru rochii.

Material original: Poliester.

Material necesar

Mărimea	36	38	40	42	44	
Lățimea materialului	cm	Material necesar (metri/yardzi)				
Material	140	3,35				
	55	3 3/4				

Accesorii: 1 nasture.

Tăierea bucăților de material

Părțile tiparului pe coală

Trasați părțile de tipar de pe foaia tiparului. Urmați liniile și detaliile pentru stilul 115. Prindeți cu ace părțile tiparului de material, așa cum se arată în dispunerea tiparului.

Rezerve pentru cusătură și tiv

Prezentarea generală a tiparului

Linia roșie a tiparului, foaia D

Părțile de tipar de la 1 la 10

Mărimea 36

Mărimea 38

Mărimea 40

Mărimea 42

Mărimea 44

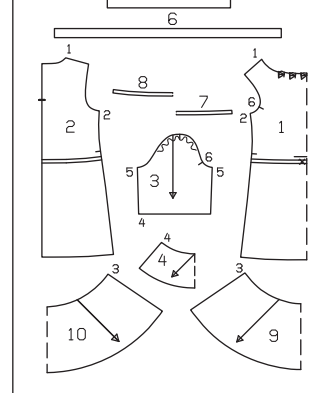

Cusături, margini, tiv și tivuri de la mânecă 1,5 cm (5/8 in).

Decuparea

- 1 față pe un pliu 1x
- 2 spate 2x
- 3 mânecă 2x
- 4 volan mânecă pe un pliu 2x
- 5 bandă de legare pentru întărire/ decolteu 1x
- 6 bandă de legare tăiată de-a lungul firului din materialul de întărire de 2x
- 7 bandă de teacă frontală pe un pliu 1x
- 8 bandă de teacă spate pe un pliu 1x
- 9 volan tiv frontal pe un pliu 1x
- 10 volan tiv spate pe un pliu 1x

Pornire rapidă pentru profesioniști

- 1 Cusătura din centrul spatelui/șlițul
- 2 Tăiați rezervele de cusătură la marginea decolteului
- 3 Pliseuri
- 4 Cusăturile de la umăr
- 5 Legați marginea decolteului
- 6 Deschiderile pentru butoniere/teaca
- 7 Cusăturile de pe lateral
- 8 Teaca pentru șnur
- 9 Curea de legare
- 10 Volanul de la tiv
- 11 Cusăturile de la mânecă
- 12 Volanul mânecii
- 13 Atașați mânecile
- 14 Bucălă de ață/nasture

Asamblare

1 Cusătura din centrul spatelui/șlițul:
Așezați fețele părților din spate împreună, realizați cusătura centrală de la mar-
cajul șlițului la marginile inferioare. Întăriți
pe dos cu o cusătură pentru a asigura ca-
pătul cusăturii. Aranjați rezervele și apă-
sați pentru a fi deschise, apăsați către in-
terior la șliț. Coaseți un țigheț aproape de
marginile șlițului, cosând peste partea de
sus a șlițului.

**2 Tăiați rezervele de cusătură la margi-
nea decolteului:**
Tăiați rezerva la decolteu (părțile din față și

din spate). Decolteul va fi asamblat cu lega-
re; consultați pasul 5.

3 Pliseuri:
Așezați pliseurile la decolteu din față
în direcția săgeții și însălați în poziție.

4 Cusăturile de la umăr:
Așezați părțile frontale pe față împre-
ună cu spatele și realizați cusăturile umă-
rului (cusătura numărul 1). Aranjați rezervele
împreună și apăsați spre spate.

5 Legați marginea decolteului:
Prindeți cu ace banda de întărire în in-
teriorul marginii decolteului, cu fața în-
dreptată spre dosul materialului, și pliați
către interior capetele la șliț. Coaseți ban-
da de întărire la 7 mm (1/4 in) lățime. Așe-
zați legătura în afară peste margine, în-
toarceți-o către interior, prindeți cu ace și
coaseți aproape de margine.

6 Deschideri pentru butoniere/teaca:
Realizați găurile pentru butoniere în
diagonală pe fiecare parte a centrului fe-
ței, începând de la marcajul x, pentru a
introduce banda de șnur. Călcați mai întâi
cu fierul de călcat bucăți mici de interfață
pe dosul materialului pentru întărire.

7 Cusăturile de pe lateral:
Așezați părțile frontale pe față împreună
cu spatele. Prindeți cu ace cusăturile latera-
le și coaseți (cusătura numărul 2). Tăiați rez-
ervele, aranjați-le împreună și apăsați
spre spate.

8 Teaca pentru șnur:
Așezați benzile de teacă din față și din
spate împreună, cu fețele materialului
dispuse față în față și realizați cusăturile
laterale. Apăsați rezervele pentru a fi des-
chise. Apăsați rezerva de la margini pe
lungime spre interior. Așezați banda tecii
pe dos împreună cu fața și spatele, potri-
vind cusăturile laterale pentru a se întâlni.
Prindeți cu ace teaca în poziție și coaseți
aproape de marginile longitudinale.

9 Banda de legare:
Coaseți părțile benzii de legare împre-
ună, cu fețele dublurii dispuse față în față,

pentru a forma o bandă lungă. Apăsați
rezervele pentru a fi deschise. Apăsați
capetele benzii de legătură pe dos, la 1
cm (3/8 in) și apăsați marginile lungi spre
centru. Pliati banda în jumătate pe lungi-
me, cu dosul către interior. Prindeți cu
ace marginile împreună și coaseți. Folo-
siți un ac de siguranță pentru a introduce
banda de legare în teacă.

10 Volanul tivului:
Așezați fețele volanului de la tivul
frontal împreună cu volanul de la tivul din
spate. Realizați cusăturile laterale (cusă-
tura numărul 3). Tăiați rezervele, aran-
jați-le împreună și apăsați spre spate.
Aranjați tivul volanului, apăsați către in-
terior și coaseți la 1 cm (3/8 in) lățime. Prin-
deți cu ace fețele marginii inferioare a vo-
lanului împreună cu marginea inferioară
a fustei și coaseți, potrivit cusăturile de
pe lateral. Aranjați rezervele împreună și
apăsați în sus.

11 Cusăturile de la mânecă:
Pliati mânecile în jumătate pe lungi-
me, cu fața către interior. Prindeți cu ace
cusăturile mânecilor și coaseți (cusătura
numărul 5). Tăiați rezervele de cusătură,
aranjați-le împreună și apăsați spre o
parte.

116 Bluză •••

la pag. 19

Mărimi Burda 36, 38, 40, 42, 44

Lungimea spatelui aprox. 62 cm (24 1/2 in)



Tăierea bucăților de material

Părțile tiparului pe coală

Trasați părțile de țipar de pe foaia tiparului.
Urmați liniile și detaliile pentru stilul 116.
Prindeți cu ace părțile tiparului de material,
așa cum se arată în disponerea tiparului.

Rezerve pentru cusătură și tiv

Cusături, margini, tiv și tivuri de la mânecă
1,5 cm (5/8 in).

Decuparea

- 1 față pe un pliu 1x
- 2 spate 2x
- 3 mânecă 2x
- 4 volan mânecă pe un pliu 2x
- 5 bandă de legare pentru întărire/ decolteu 1x
- 6 bandă de legare tăiată de-a lungul firului din materialul de întărire de 2x
- 7 bandă de teacă spate pe un pliu 1x
- 8 bandă de teacă spate pe un pliu 1x

Disponerea tiparului

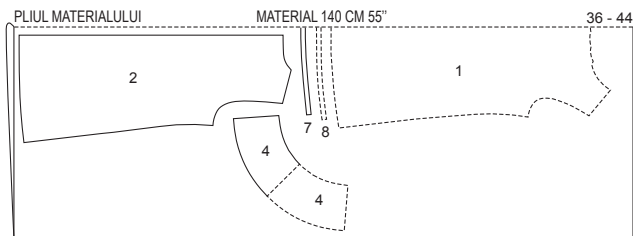

MARGINI FALSE

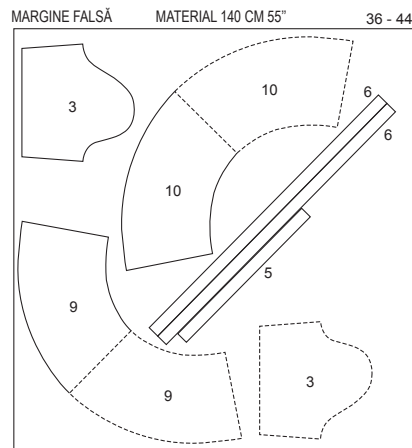

MARGINI FALSĂ

Pliati materialul așa cum se arată în disponerea tiparului. Fața materialului este orientată către interior la un material cu două straturi. Fața materialului este îndreptată în sus pe un singur strat de material. Părțile prezentate cu un contur întrerupt trebuie așezate pe material cu partea imprimată în jos.

Prezentarea generală a tiparului

Linia roșie a tiparului, foaia D

Părțile de țipar de la 1 la 8

Mărimea 36

Mărimea 38

Mărimea 40

Mărimea 42

Mărimea 44

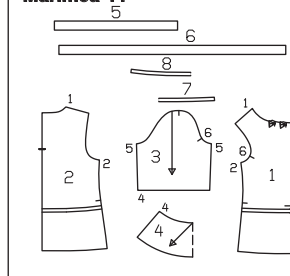

Material și accesorii

Material recomandat: Materiale ușoare

pentru bluze.

Material original: Mătase.

Material necesar

Mărimea	36	38	40	42	44
Lățimea materialului	cm	55	55	55	55
Material	140	140	140	140	140
			1,70	1 7/8	

Accesorii: 1 nasture.

Pornire rapidă pentru profesioniști

- 1 Cusătura din centrul spatelui/șlițul
- 2 Tăiați rezervele de cusătură la decolteu
- 3 Pliseuri
- 4 Cusăturile de la umăr
- 5 Legați marginea decolteului
- 6 Deschiderile pentru butoniere/teaca
- 7 Cusăturile de pe lateral
- 8 Teaca pentru șnur
- 9 Curea de legare
- 10 Tivul
- 11 Cusăturile de la mânecă
- 12 Volanul mânecii
- 13 Atașați mânecile
- 14 Bucălă de ață/nasture

Asamblare

1 Cusătura din centrul spatelui/șlițul:
Așezați fețele părților din spate împreună, realizați cusătura centrală de la mar-
cajul șlițului la marginile inferioare. Întăriți
pe dos cu o cusătură pentru a asigura ca-
pelele cusăturii. Aranjați rezervele și apă-
sați pentru a fi deschise, apăsați către in-
terior la șliț. Coaseți un țigheț aproape de

marginile șlițului, cosând peste partea de sus a șlițului.

2 Tăiați rezervele de cusătură la marginea decolteului:

Tăiați rezerva la decolteu (părțile din față și din spate). Decolteul va fi asamblat cu legare; consultați pasul 5.

3 Pliseuri:

Așezați pliseurile la decolteul din față în direcția săgeții și însălați în poziție.

4 Cusăturile de la umăr:

Așezați părțile frontale pe față împreună cu spatele și realizați cusăturile umărului (cusătura numărul 1). Aranjați rezervele împreună și apăsați spre spate.

5 Legați marginea decolteului:

Prindeți cu ace banda de întărire în interiorul marginii decolteului, cu fața îndreptată spre dosul materialului, și pliați către interior capetele la șliț. Coaseți banda de întărire la 7 mm (3/8 in) lățime. Așezați legătura în afară peste margine, întoarceți-o către interior, prindeți cu ace și coaseți aproape de margine.

6 Deschideri pentru butoniere/teaca:

Realizați găurile pentru butoniere în diagonală pe fiecare parte a centurii feței, începând de la marcajul x, pentru a introduce banda de snur. Călcați mai întâi cu fierul de călcat bucăți mici de interfață pe dosul materialului pentru întărire.

7 Cusăturile de pe lateral:

Așezați părțile frontale pe față împreună cu spatele. Prindeți cu ace cusăturile laterale și coaseți (cusătura numărul 2). Tăiați rezervele, aranjați-le împreună și apăsați spre spate.

8 Teaca pentru snur:

Așezați benzile de teacă din față și din spate împreună, cu fețele materialului dispuse față în față și realizați cusăturile laterale. Apăsați rezervele pentru a fi deschise. Apăsați rezerva de la margine pe lungime spre interior. Așezați pe dos banda tecii pe interior, împreună cu fața și spatele, potrivit cusăturile laterale pentru a se întâlni. Prindeți cu ace teaca în poziție și coaseți aproape de marginile longitudinale.

9 Cureaua de legare:

Coaseți părțile benzii de legare împreună, cu fețele dublurii dispuse față în față, pentru a forma o bandă lungă. Apăsați rezervele pentru a fi deschise. Apăsați capetele benzii de legare pe dos, la 1 cm (3/8 in), apăsați marginile lungi în interior spre centru și apăsați banda în jumătate pe lungime, cu dosul către interior. Prindeți cu ace marginile împreună și coaseți. Folosiți un ac de siguranță pentru a introduce elasticul în teacă.

ună, cu fețele dublurii dispuse față în față, pentru a forma o bandă lungă. Apăsați rezervele pentru a fi deschise. Apăsați capetele benzii de legare pe dos, la 1 cm (3/8 in), apăsați marginile lungi în interior spre centru și apăsați banda în jumătate pe lungime, cu dosul către interior. Prindeți cu ace marginile împreună și coaseți. Folosiți un ac de siguranță pentru a introduce elasticul în teacă.

10 Tivul:

Aranjați rezervele pentru tiv, apăsați către interior și coaseți la 1 cm (3/8 in) lățime.

11 Cusăturile de la mânecă:

Pliați mânecile în jumătate pe lungime, cu fața către interior. Prindeți cu ace cusăturile mâneclor și coaseți (cusătura numărul 5). Tăiați rezervele de cusătură, aranjați-le împreună și apăsați spre o parte.

12 Volanul mâneclor:

Coaseți împreună capetele volanului, pe față, pentru a forma un cerc. Tăiați rezervele de cusătură, aranjați-le împreună și apăsați spre o parte. Aranjați rezervele pentru tiv la volane, apăsați către interior și coaseți. Prindeți cu ace fețele volanului împreună cu marginea inferioară a mâneclor (cusătura numărul 4), potrivit cusăturile. Aranjați rezervele împreună și apăsați în sus.

13 Atașați mânecile

Prindeți cu ace mânecile în găurile pentru mânecă, cu fețele materialului dispuse față în față. La atașarea mâneclor, următoarele aspecte sunt importante pentru o potrivire adecvată: Potrivii marcajele 6 de pe față și de pe mânecă. Potrivii marcajul de la capul mâneclor cu cusătura umărului. Potrivii cusăturile. Atașați mânecile, slăbite. Aranjați rezervele de cusătură împreună și apăsați spre mâneci.

14 Bucle/nasture:

Realizați o buclă de fir pe o margine a șlițului din spate, întinzând 3-4 fire și acoperind strâns cu o cusătură manuală de butonieră. Modificați mărimea buclei pentru a se potrivi nasturelui. Coaseți nasturele la celălalt capăt al șlițului pentru a se potrivi.

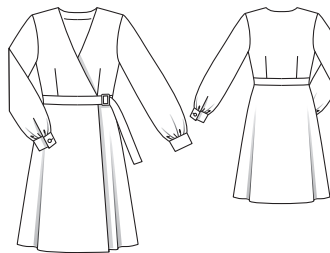

Prezentarea generală a tiparului

Linia albastră a tiparului, foaia C

Părțile de tipar de la 21 la 33

Mărimea 72

Mărimea 76

Mărimea 80

Mărimea 84

Mărimea 88

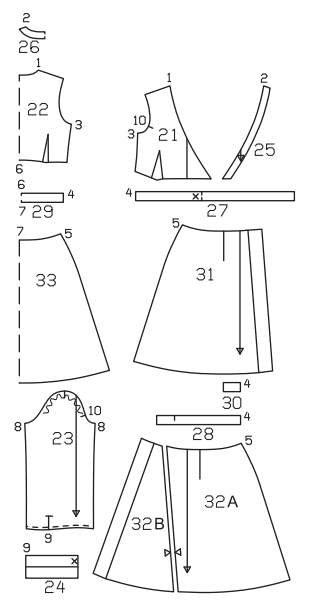

25 dublură față	2x
26 dublură spate pe un pliu	1x
27 betelie dreapta față cu bandă de legare integrată (inclusiv 1x în interior)	2x
28 betelia din stânga față (inclusiv 1x în interior)	2x
29 betelie spate pe un pliu (inclusiv 1x în interior)	2x
30 clapetă	2x
31 panoul din dreapta-față al fustei	1x
32 panoul din stânga-față al fustei	1x
33 panoul din spate al fustei pe un pliu a bandă de legare pentru șlițul mâneclor, 15 x 4 cm (6 x 1 5/8 in)	2x

Interfatare Călcați părțile 24, 25, 26, de la 27 la 29 (câte 1x = partea exterioară) și 30 (dosul materialului).

Pornire rapidă pentru profesioniști

- 1 Pense
- 2 Cusăturile de la umăr
- 3 Dublura de la decolteu
- 4 Cusăturile de pe lateral
- 5 Cusăturile de pe lateral ale fustei
- 6 Clapetă
- 7 Cusăturile de pe lateral ale beteliei
- 8 Dublurile panourilor fustei
- 9 Betelia cu partea de sus a rochiei și cu fusta
- 10 Șlițul mâneclor
- 11 Cusăturile de la mânecă
- 12 Încreții marginile mâneclor
- 13 Manșete/atașarea mâneclor
- 14 Tivul
- 15 Capse cusute

Asamblare

1 Pense: Coaseți pensele de pe părțile din față și din spate și apăsați spre centru.

2 Cusăturile de la umăr: Realizați cusăturile de la umăr, inclusiv pe dubluri. Apăsați rezervele pentru a fi deschise și aranjați-le. Aranjați marginea dublurii interioare.

3 Dublura de la decolteu: Prindeți cu ace fețele dublurilor împreună cu marginea decolteului și coaseți. Tăiați rezervele de cusătură, prindeți curbule cu cleme. Așezați dublura pe decolteu și coaseți de rezervele de cusătură aproape de cusătură. Întoarceți din nou dublura către interior și apăsați; citiți „Sfat util” 3 din Glosar. Coaseți manual dublura la rezervele cusăturilor de la umăr și însălați rezervele inferioare de părțile din față.

4 Cusăturile de pe lateral: Realizați cusăturile de pe lateral ale părților din față și din spate. Aranjați rezervele de cusătură împreună și apăsați spre spate.

5 Cusătura de pe lateral a fustei: Realizați cusăturile laterale ale panourilor fustei. Aranjați rezervele de cusătură împreună și apăsați spre panoul de spate al fustei.

6 Clapetă: Pliați partea clapetei în jumătate pe lungime, cu fața îndreptată către interior. Coaseți de-a lungul marginii exterioare. Tăiați rezerva de cusătură la 5 mm (3/16 in) și întoarceți fața către exterior. Apăsați clapeta. Glisați clapeta pe cataramă, însălați capetele deschise împreună și așezați pe rezerva cusăturii laterale a beteliei din stânga feței. Rezervele sunt poziționate împreună, clapeta cu catarama se află pe betelie. Însălați rezervele împreună.

7 Cusăturile de pe lateral ale beteliei: Realizați cusăturile de pe lateral la părțile interioare și exterioare ale beteliei. Prindeți clapeta la cusătura exterioară din partea stângă. Apăsați rezervele pentru a fi deschise.

Disponerea tiparului

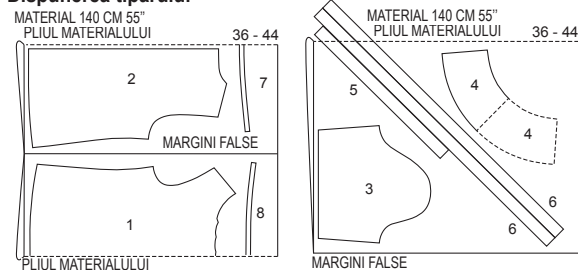

Decupați dintr-un strat dublu de material, cu fața îndreptată către interior. Decupați părțile 5 și 6 dintr-un singur strat de material.

117 Rochie înfășurată ●●●

la pag. 40

Mărimi Burda 72, 76, 80, 84, 88

Lungimea spatelui aprox. 105 cm (41 1/2 in)

Material și accesorii

Material recomandat: Material pentru rochii.

Material original: Viscoză-mătase artificială.

Notă: Dacă utilizați materialul nostru original cu o lățime de 134 cm (53 in), veți avea nevoie de mai mult decât este calculat în necesarul de material.

Material necesar

Mărimea	72	76	80	84	88
Lățimea materialului în cm					
Material	140	3,35			
	55	3 3/4			

Accesorii: Vîlene/Pellon G 785. 2 nasturi acoperiți cu material. 2 capse cusute. 1 cataramă de curea acoperită cu material, fără colțuri, bară de 4 cm (1 5/8 in) lățime.

Tăierea bucăților de material

Părțile tiparului pe coală

Trasați părțile de tipar de pe foaia tiparului. Lipliți părțile 32A și 32B împreună pe liniile de îmbinare. Semnul x de sus pentru capsele de pe partea 27 este marcat pentru mărimea 72. Mutați marcajul pentru celelalte dimensiuni spre marginea frontală, în funcție de liniile măririi. Prindeți cu ace părțile tiparului de material, așa cum se arată în disponerea tiparului.

Rezerve pentru cusătură și tiv

Cusături și margini 1,5 cm (5/8 in), tiv 4 cm (1 5/8 in).

Decuparea

21 față	2x
22 spate pe un pliu	1x
23 mânecă	2x
24 manșetă	2x

8 Dublurile panourilor fuste:

Apăsați dublura față în față la marginile panoului frontal al fuste, fiecare spre interior. Aranjați marginile dublurii interioare. Pli-ați fiecare dublură față în față din nou în afară, pe linia de pliere, cu fața îndreptată spre interior și prindeți cu ace la marginea superioară. Coaseți de la marginea pliată la marginea interioară a dublurii. Întoarceți dublurile către interior, apăsați marginile. Aranjați rezervele împreună și călcați.

9 Îmbinați betelia cu partea de sus a rochiei și cu fusta:

Prindeți cu ace fețele beteliei exterioare împreună cu partea de sus a rochiei, prindeți cu ace betelia interioară la partea de sus a rochiei, cu fața îndreptată spre dos (cusătura numărul 1). Coaseți. Potrivii cusăturile laterale. Coaseți fusta la marginea inferioară a beteliei exterioare, potrivit cusăturile laterale. Fusta și partea de sus a rochiei încep din partea stângă, la marcajul de pe betelie. Coaseți împreună marginile exterioare ale benzii de legare integrate. Tăiați rezervele de pe banda de legare din stânga, tăiați colțurile în unghi și întoarceți. Coaseți capetele din dreapta ale elasticului împreună. Așezați betelia interioară în jos, pliați rezerva de jos către interior și prindeți cu ace peste cusătura de îmbinare a beteliei. Lucrați din exteriorul articolului vestimentar pentru a coase pe linia cusăturii.

10 Slițul mânecii:

Tăiați mânecile pentru șlițurile mânecilor conform marcajelor. Despărțiți marginile tăiate într-o linie dreaptă și coaseți cât mai aproape posibil de o margine longitudinală a benzii de prindere. Apăsați banda de prindere peste cusătura de îmbinare în șlițul mânecii, pliați la o lățime de 7 mm (1/4 in), întoarceți și coaseți pe interior. Prindeți legătura la 45 de grade în partea de sus a șlițului pe interior (ca un mic pliseu). Așezați legătura către interior la marginile din față ale șlițului și însăliați marginea inferioară.

11 Cusăturile de la mânecă:

Pli-ați mânecile în jumătate pe lungime, cu fața orientată către interior. Realizați cusăturile mânecii. Aranjați rezervele de cusătură și apăsați pentru a fi deschise.

12 Încrêțiți marginile mânecii:

Încrêțiți marginile inferioare ale mânecilor pentru a se potrivi marginii manșetelor. Faceți noduri la capetele firului. Distribuți uniform pliseurile.

13 Manșete/atașarea mânecilor:

Coaseți manșetele la marginile inferioare ale mânecilor, cu rezervele depășind marginile șlițului cu 1,5 cm (5/8 in). Apăsați rezervele de cusătură pe manșete. Apăsați rezerva de la celelalte margini lungi ale manșetelor spre interior. Pli-ați manșetele pe lungime, cu dosul îndreptat către interior. Apăsați marginea pliată. Desfaceți manșetele din nou. Pli-ați manșeta în jumătate pe creasta apăsată, cu fața îndreptată către interior. Coaseți peste capete. Întoarceți manșetele și însăliați marginea interioară. Coaseți cu tighel manșetele aproape de cusătură, prinzând marginea interioară. Realizați butoniera la capătul din față al manșetei, după cum este marcat. Coaseți nasturele la capătul din spate pentru a se potrivi. Atașați mânecile, slăbite.

14 Tivul:

Aranjați rezerva pentru tiv și apăsați către interior, așezând din nou dublurile frontale plate în afară. Coaseți manual tivul, lejer. Așezați din nou dublurile în interior. Coaseți marginile dublurii interioare la rezerva pentru tiv.

15 Capse cusute:

Coaseți o capsă pe interiorul curelei, după cum este marcat. Coaseți cealaltă capsă pe interiorul dublurii din dreapta și pe marginea din stânga a decolteului (nu străpungeți cu acul exteriorul articolului vestimentar).

118 Fustă

la pag. 22

Mărimi Burda 36, 38, 40, 42, 44

Lungimea spatelui 78 cm (30 3/4 in)

Fusta stă sub talie

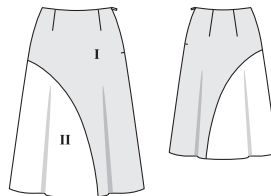

Prezentarea generală a tiparului

Linia albastră a tiparului, foala D

Părțile de tipar de la 1 la 5

Mărimea 36

Mărimea 38

Mărimea 40

Mărimea 42

Mărimea 44

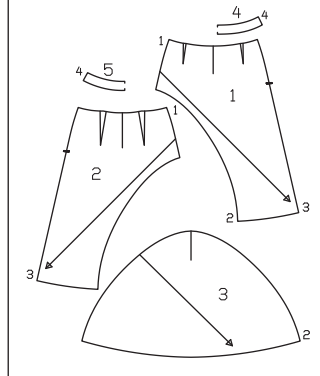

Material și accesorii

Material recomandat: Materiale ușoare pentru fuste.

Material original: Crêpe alb (I). Crêpe negru (II).

Material necesar

Mărimea	36	38	40	42	44
Lățimea materialului	cm				
Materialul I	140		1,20		
	55		1 1/4		
Materialul II	140		0,95		
	55		1		

Disponerile tiparului

MARGINE FALSĂ MATERIALUL I 140 CM 55" 36 - 44

MATERIALUL II 140 CM 55"

MARGINE FALSĂ 36 - 44

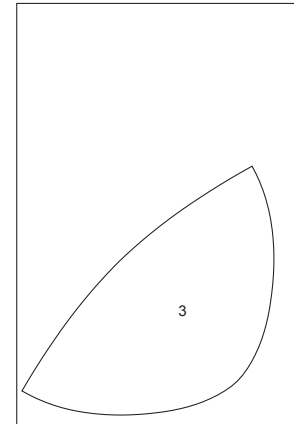
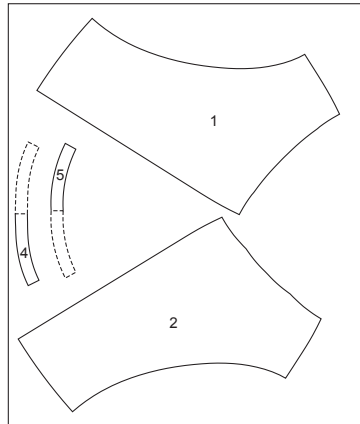

MARGINE FALSĂ

MARGINE FALSĂ

Tăiați dintr-un singur strat de material, cu fața orientată în sus.

Disponerea tiparului

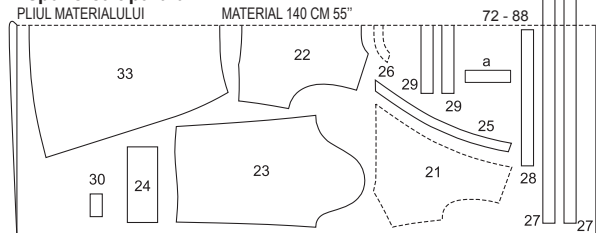

MARGINI FALSE

MARGINE FALSĂ MATERIAL 140 CM 55" 72 - 88

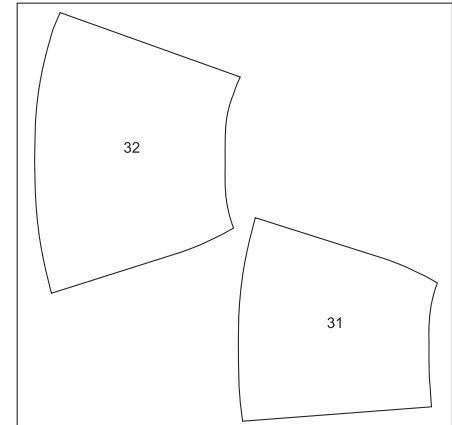

MARGINE FALSĂ

Pli-ați materialul așa cum se arată în disponerea tiparului. Fața materialului este orientată către interior la un material cu două straturi. Fața materialului este îndreptată în sus pe un singur strat de material. Tăiați partea 27 ultima dintr-un singur strat de material rămas. Părțile prezentate cu un contur întrerupt trebuie așezate pe material cu partea imprimată în jos.

Accesorii: Vîlene/Pellon G 785. 1 fermoar invizibil, 22 cm (9 in) lungime și un picior presor special.

Tăierea bucăților de material

Părțile tiparului pe coală

Trasați părțile de tipar de pe foaia tiparului. Prindeți cu ace părțile tiparului de material, așa cum se arată în disponerea tiparului.

Rezerve pentru cusătură și tiv

Cusături și margini 1,5 cm (5/8 in), tiv 3 cm (1 1/4 in).

Decuparea

Materialul I

1 panoul din față al fuste 1x

2 panoul din spate al fuste 1x

4 dublură față pe un pliu 1x

5 dublură spate pe un pliu 1x

Materialul II

3 panoul lateral al fuste 1x

Interfațarea Călcați cu fierul de călcat părțile 4 și 5 (dosul materialului).

Pornire rapidă pentru profesioniști

- 1 Pense
- 2 Cusătura din dreapta
- 3 Panoul lateral al fuste
- 4 Fermoar invizibil/cusătura din stânga
- 5 Dublură
- 6 Deschiderea pentru fermoar
- 7 Tivul

Asamblare

1 Pense:

Coaseți pense pe panourile din față și din spate ale fuste și apăsați spre centru.

2 Cusătura din dreapta:

Prindeți cu ace fețele panourilor din față ale fuste împreună cu panoul din spate al fuste și realizați cusătura din dreapta, inclusiv pe dublură (pe partea opusă fuste, cusăturile numerele 1 și 4). Aranjați rezervele de cusătură și apăsați pentru a fi deschise.

3 Panoul lateral al fuste:

Prindeți cu ace și coaseți fețele panoului lateral al fuste împreună cu panourile din față și din spate ale fuste (cusătura numărul 2), potrivit marcajul cu cusătura laterală. Aranjați rezervele împreună și apăsați spre panoul lateral al fuste.

4 Introduceți fermoarul/cusătura din stânga. Introduceți fermoarul invizibil la marginile deschiderii din stânga; citiți „Sfatul util” 1 din Glosar. Realizați cusătura din partea stângă dedesubtul fermoarului. Aranjați rezervele de cusătură și apăsați pentru a fi deschise.

5 Dublură: Aranjați marginea dublurii interioare. Prindeți cu ace fețele dublurii împreună cu marginea superioară a fustei.

6 Deschiderea pentru fermoar: Întoarceți capetele dublurii la deschiderea fermoarului aproximativ 5 mm (3/16 in) înainte de marginea deschiderii și prindeți cu ace la marginea superioară.

Așezați în afară rezervele de cusătură la marginile de deschidere ale fustei și prindeți-le cu ace în poziție, peste dublură la marginea superioară. Coaseți de-a lungul marginii superioare a fustei. Întoarceți spre interior rezervele de la marginile de deschidere. Așezați dublura în sus și coaseți la rezervele de cusătură cât mai aproape de cusătură; citiți „Sfatul util” 3 din Glosar. Întoarceți dublura către interior și apăsați marginea. Întoarceți către interior capetele din spate ale dublurii și coaseți la benzile de fermoar.

7 Tivul: Aranjați rezerva pentru tiv, apăsați către interior și coaseți lejer manual.

119 Cardigan

la pag. 20
Mărimi Burda 36, 38, 40, 42, 44
Lungimea spatelui aprox. 104 cm (41 in)

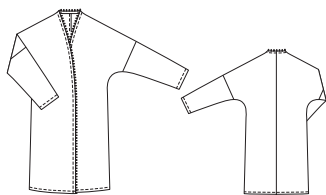

Prezentarea generală a tiparului

Linia roșie a tiparului, foaia C
Părțile de tipar de la 21 la 23
Mărimea 36
Mărimea 38
Mărimea 40
Mărimea 42
Mărimea 44

Material și accesorii

Material recomandat: Material tricrat fin.
Material din jersey. Utilizați numai materiale elastice.
Material original: Material tricrat.

Material necesar

Mărimea	36	38	40	42	44
Lățimea materialului	cm	Material necesar (metri/yarzi)			
Material	140	2,15			
	55	2 %			

Accesorii: Bandă de întărire/bandă de susținere Vilene. Un ac dublu pentru mașina de cusut. Fundă perlată tăiată, 1,5 cm (5/8 in) lățime: mărimile 36-40: 2,40 m (2 5/8 yarzi), mărimile 42, 44: 2,50 m (2 3/4 yarzi)

Tăierea bucăților de material

Părțile tiparului pe coală

Trasați părțile de tipar de pe foaia tiparului. Urmați liniile și detaliile pentru stilul 119. Prindeți

cu ace părțile tiparului de material, așa cum se arată în dispunerea tiparului.

Rezerve pentru cusătură și tiv

Cusături, margini, tiv și tivuri de la mânecă 1,5 cm (5/8 in).

Decuparea

21 față 2x
22 spate 2x
23 mânecă 2x

Bandă de întărire/bandă de susținere Vilene
Călcați cu fierul de călcat marginile decolteului de pe părțile din față și din spate (dosul materialului).

Pornire rapidă pentru profesioniști

- Cusătura din centru-spate
- Cusăturile de la umăr
- Coaseți mânecile
- Cusăturile laterale și cusăturile mânecii
- Tivul și tivul mânecii
- Marginea decolteului cu ornament

Asamblare

Notă: Realizați cusături pe materialele elastice folosind o cusătură elastică specială sau în zigzag la o setare îngustă. Coaseți tivurile și tivurile mânecilor cu un ac dublu pentru mașina de cusut pentru a le menține elastice.

1 Cusătura din centrul spatelui: Așezați fețele părților din spate împreună. Prindeți cu ace și realizați cusătura din centru-spate. Aranjați rezervele de cusătură împreună și apăsați spre o parte.

2 Cusăturile de la umăr: Așezați părțile frontale pe față împreună cu spatele. Prindeți cu ace cusăturile de la umăr și coaseți (cusătura numărul 1). Aranjați rezervele împreună și apăsați spre spate.

3 Coaseți mânecile: Prindeți cu ace mânecile de marginile de la subraț, cu fețele materialului dispuse față în față și coaseți. Potrivii marcajele 3 de pe față și de pe mânecă. Potrivii marcajul de la capul mânecii cu cusătura umărului. Aranjați rezervele împreună și apăsați spre mâneci.

4 Cusăturile de la umăr și cusăturile de pe lateral:

Așezați părțile frontale pe față împreună cu spatele, pliați mânecile în jumătate pe lungime. Prindeți cu ace cusăturile laterale și cusăturile mânecilor, fără întreruperi, și coaseți. Potrivii cusăturile de îmbinare a mânecilor. Aranjați rezervele împreună și apăsați spre o parte.

5 Tivul și tivul mânecii: Aranjați rezervele pentru tiv și tivul mânecii, apăsați către interior și coaseți de pe față la 1,3 cm (1/2 in) lățime, cu acul dublu al mașinii.

6 Marginea decolteului cu ornamentul cu perle: Aranjați rezervele marginilor frontale și marginii decolteului și apăsați către interior. Prindeți cu ace ornamentul cu mărgelile de

Dispunerea tiparului

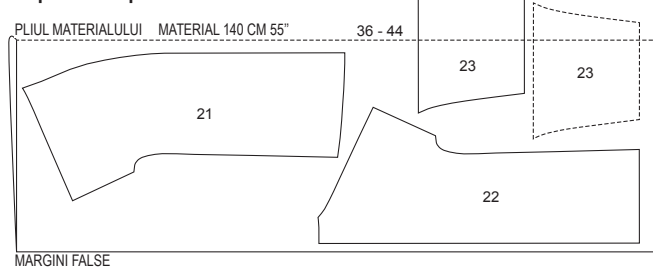

MARGINI FALSE

Decupați dintr-un strat dublu de material, cu fața îndreptată către interior. Decupați părțile 23 în oglindă la sfârșit dintr-un singur strat de material rămas.

120 Cardigan

la pag. 38
Mărimi Burda 36, 38, 40, 42, 44
Lungimea spatelui aprox. 68 cm (27 in)

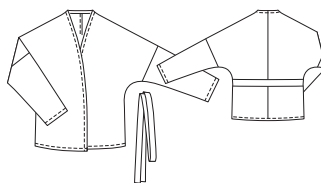

Prezentarea generală a tiparului

Linia roșie a tiparului, foaia C
Părțile de tipar de la 21 la 25
Mărimea 36
Mărimea 38
Mărimea 40
Mărimea 42
Mărimea 44

Material și accesorii

Material recomandat: Material tricrat fin.
Material din jersey. Utilizați numai materiale elastice.
Material original: Material tricrat.

Material necesar

Mărimea	36	38	40	42	44
Lățimea materialului	cm	Material necesar (metri/yarzi)			
Material	140	1,85			
	55	2			

Accesorii: Bandă de întărire/bandă de susținere Vilene. Un ac dublu pentru mașina de cusut.

Tăierea bucăților de material

Părțile tiparului pe coală

Trasați părțile de tipar de pe foaia tiparului. Urmați liniile și detaliile pentru stilul 120. Prindeți

perle atârnând, poziționând rezervele împreună. Însălați. Lucrați de pe fața articolului vestimentar pentru a țighele marginile folosind acul dublu al mașinii de cusut, prinzând ornamentul.

cu ace părțile tiparului de material, așa cum se arată în dispunerea tiparului.

Rezerve pentru cusătură și tiv

Cusături, margini, tiv și tivuri de la mânecă 1,5 cm (5/8 in).

Decuparea

21 față 2x
22 spate 2x
23 mânecă 2x
24 bandă pentru teacă pe un pliu 1x
25 curea 2x

Bandă de întărire/bandă de susținere Vilene
Călcați cu fierul de călcat marginile decolteului de pe părțile din față și din spate (dosul materialului).

Pornire rapidă pentru profesioniști

- Cusătura din centru-spate
- Teacă
- Cusăturile de la umăr
- Coaseți mânecile
- Cusăturile laterale și de la umăr
- Tivul și tivul mânecii
- Marginea din față/marginea decolteului
- Curea

Asamblare

Notă: Realizați cusături pe materialele elastice folosind o cusătură elastică specială sau în zigzag la o setare îngustă. Coaseți rezervele de tiv cu un ac dublu pentru mașina de cusut pentru a le menține elastice.

1 Cusătura din centrul spatelui: Așezați fețele părților din spate împreună. Prindeți cu ace și realizați cusătura din centru-spate. Aranjați rezervele de cusătură împreună și apăsați spre o parte.

2 Teacă: Aranjați rezervele în jurul marginilor benzii tecii și apăsați către interior. Realizați un țighele aproape de margini. Prindeți cu ace banda tecii în interior, conform marcajelor, cu dosurile materialului dispuse față în față și coaseți aproape de marginile longitudinale.

3 Cusăturile de la umăr: Așezați părțile frontale pe față împreună cu spatele. Prindeți cu ace cusăturile de la umăr și coaseți (cusătura numărul 1). Aranjați rezervele împreună și apăsați spre spate.

4 Coaseți mânecile: Prindeți cu ace mânecile de marginile de la subraț, cu fețele materialului dispuse față în față și coaseți. Potrivii marcajele 2 de pe față și de pe mânecă. Potrivii marcajul de la capul mânecii cu cusătura umărului.

lui. Aranjați rezervele împreună și apăsați spre mânci.

5 Cusăturile laterale și cusăturile mânecii: Așezați părțile frontale pe față împreună cu spatele, pliați mânecile în jumătate pe lungime. Prindeți cu ace cusăturile laterale și cusăturile mânecilor, fără întreruperi, și coaseți. Potrivii cusăturile de îmbinare a mânecilor. Aranjați rezervele împreună și apăsați spre o parte.

6 Tivul și tivul mânecii: Aranjați rezervele pentru tiv și tivul mânecii, apăsați către interior și coaseți de pe fața articolului vestimentar la 1,3 cm (1/2 in) lățime, cu acul dublu al mașinii.

Disponerea tiparului

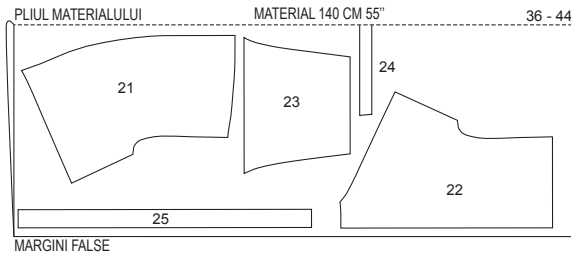

Tăiați dintr-un strat dublu de material, cu fața orientată către interior.

121 Jachetă •••

la pag. 41
Mărimi Burda 17, 18, 19, 20, 21
Lungimea spatelui aprox. 52 cm (20 1/2 in)

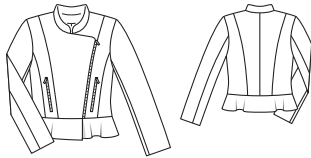

Material și accesorii

Material recomandat: Imitație de piele. Material pentru jachete.

Material original: Imitație de piele. Căptușeală.

Material necesar

Mărimea	17	18	19	20	21	
Lățimea materialului	cm in	Material necesar (metri/yarzi)				
Material	140 55	1,75 1 7/8				
Căptușeală	140 55	1,20 1 1/4				

Accesorii: Vîlene/Pellon G 785. 1 fermoar metalic separator, 35 cm (14 in) lungime. 2 fermoare metalice, 14 cm (6 in) lungime. Adeziv textil.

Tăierea bucăților de material

Părțile tiparului pe coală

Trasați părțile de tipar de pe foaia tiparului. Prindeți cu ace părțile tiparului de material, așa cum se arată în disponerea tiparului.

Rezerve pentru cusătură și tiv
Cusături și margini 1,5 cm (5/8 in), tiv și tivul mânecii 4 cm (1 5/8 in).

Notă: Pe modelul nostru, tăiem tivul și marginile din față ale peplumului fără rezervă. Tăiați marginile cusăturilor de la căptușeală și tiv cu 1,5 cm (5/8 in) rezervă pentru cusătură.

7 Marginea din față/marginea decolteului: Aranjați rezervele la marginile din față și la marginea decolteului, apăsați către interior și tigheliți de pe fața articolului vestimentar, folosind acul dublu.

8 Curea: Coaseți capetele curelei împreună, cu fețele materialului dispuse față în față, pentru a forma o bandă lungă. Apăsați rezervele pentru a fi deschise. Pliati cureaua în jumătate pe lungime, cu fața orientată către interior. Coaseți marginile împreună exterior, lăsând o deschidere de aproximativ 10 cm (4 in) pentru întoarcere. Tăiați rezervele de cusătură și tăiați colțurile în unghi. Întoarceți cureaua și apăsați. Coaseți deschiderea în cusătură manual.

Prezentarea generală a tiparului

Linia neagră a tiparului, foaia B
Părțile de tipar de la 1 la 13
Mărimea 17
Mărimea 18
Mărimea 19
Mărimea 20
Mărimea 21

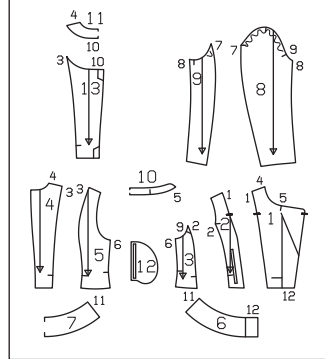

Decuparea

Material

- 1 față (inclusiv 2x în interior pentru dublură)
 - 2 centru față
 - 3 lateral față
 - 4 centru spate
 - 5 lateral spate
 - 6 peplum față
 - 7 peplum spate pe un pliu
 - 8 mânecă superioară
 - 9 mânecă inferioară
 - 10 guler drept pe un pliu
 - 11 dublură spate pe un pliu
 - 12 parte pentru buzunar
- Căptușeală**
- 13 centru spate
- precum și părțile 2, 3, 5, 8, 9 și 12.
- Înterfațarea** Călcați cu fierul de călcat părțile 1, 2, 10 și 11 (dosul materialului).

- 4x
- 2x
- 2x
- 2x
- 2x
- 2x
- 2x
- 1x
- 2x
- 2x
- 2x
- 1x
- 2x

Asamblare

Notă: Pentru sfaturi pentru lucrul cu imitație de piele, citiți „Sfatul util” 4 din Glosar.

Pornire rapidă pentru profesioniști

- 1 Cusături pe panoul frontal
- 2 Fermoar
- 3 Cusătura panoului din stânga
- 4 Buzunare cu fermoar
- 5 Buzunare
- 6 Spate
- 7 Cusăturile de la umăr și cusăturile de pe lateral
- 8 Cusăturile de la mânecă
- 9 Atașări mânecile
- 10 Cusăturile de la umăr/dublura
- 11 Căptușeala
- 12 Coaseți la guler
- 13 Coaseți părțile gulerului împreună
- 14 Peplum
- 15 Revere
- 16 Căptușeala la tivul mânecii
- 17 Tigheliți marginile

1 Cusături pe panoul frontal: Așezați fețele părților laterale din față împreună cu părțile centrale din față și realizați cusăturile de la panou. Tăiați rezervele la 0,7 cm (1/4 in) și așezați-le pe părțile centrale din față. Realizați un tighel aproape de cusături. Dreapta față: Așezați partea centrală din față pe partea din față și realizați cusătura panoului. Decupați rezervele și apăsați pe partea centrală din față. Coaseți cu tighel partea centrală din față, aproape de cusătură.

2 Fermoar: Fermoarul de 40 cm (16 in) trebuie scurtat pentru a se potrivi cu lungimea marginii pentru mărimea de la 18 la 21; citiți „Sfatul util” 5 din Glosar. Separați fermoarul. Așezați o jumătate de fermoar cu fața în jos pe marginea din față a părții din dreapta feței și prindeți banda de fermoar cu ace la rezervă. Prindeți cu ace la fel altă bandă de fermoar pe partea din centru-stânga a feței. Începeți de la fiecare linie de îmbinare a peplumului și întoarceți capătul superior al benzii de fermoar către interior.

3 Cusătura panoului din stânga: Așezați fețele părții neinterfațate din stânga feței împreună cu partea din centru-stânga a feței. Prindeți cu ace și realizați cusătură panoului, folosind piciorul de fermoar al mașinii de cusut. Coaseți aproape de dinții fermoarului. Apăsați rezervele de cusătură pe centrul feței. Realizați un tighel aproape de cusătură.

4 Buzunare cu fermoar: Transferați marcajul (fermoar) pe centrul feței, pe fața materialului la partea. Așezați părțile de căptușeală ale buzunarului, pe față, împreună cu părțile centrale din față și coaseți în jurul liniei marcate pentru deschiderea buzunarelor. Creați între liniile de cusătură, tăind în unghi colțurile spre fiecare ultimă cusătură. Întoarceți părțile de buzunare către interior și apăsați.

5 Buzunare: Coaseți fermoarul pe partea inferioară a marginilor tăiate. Apoi folosiți piciorușul de fermoar al mașinii de cusut pentru a coase aproape de margini. Prindeți cu ace părțile din materialul exterior al buzunarelor (imitație de piele), pe față, împreună cu părțile de căptușeală ale buzunarelor. Coaseți marginile împreună.

6 Spate: Realizați cusătura centrală a părților centrale din spate. Apăsați rezervele pentru a fi deschise. Coaseți cu tighel aproape de fiecare parte a cusăturii. Așezați părțile laterale din spate pe partea centrală din spate și realizați cusăturile panourilor. Tăiați rezervele și apăsați pe părțile laterale. Realizați un tighel aproape de cusături.

zevele și apăsați pe părțile laterale. Realizați un tighel aproape de cusături.

7 Cusăturile de la umăr și cusăturile de pe lateral:

Așezați părțile frontale pe față împreună cu spatele. Prindeți cu ace cusăturile de la umăr și cusăturile de pe lateral. Realizați cusăturile. Tăiați rezervele și apăsați pentru a fi deschise. Lipiți rezervele.

8 Cusăturile de la mânecă: Prindeți cu ace părțile întăririi mânecii, pe față, împreună cu părțile de sus ale mânecii și realizați cusăturile din spate ale mânecilor. Apăsați rezervele pentru a fi deschise și lipiți-le. Pliati mânecile pe lungime, cu fața către interior. Prindeți cu ace cusăturile din față ale mânecilor și coaseți. Apăsați rezervele pentru a fi deschise și lipiți-le.

9 Atașarea mânecilor: Prindeți cu ace mânecile în gaurile pentru mânecă, cu fețele materialului dispuse față în față. Potrivii marcajul de la capul mânecii cu cusătura umărului. Potrivii marcejele 9 de pe față și de pe partea de sus a mânecii. Coaseți mâneca din partea mânecii. Tăiați rezervele și apăsați către față și spate la capul mânecii. Tigheliți îndeaproape cusătura de inserare a mânecii, între cusătura din față și din spate a mânecii.

10 Cusăturile de la umăr/dublura: Prindeți cu ace fețele dublurii din spate împreună cu marginile umărului de pe părțile frontale interfațate (= dublură frontală) și realizați cusăturile umărului. Apăsați rezervele pentru a fi deschise. Tăiați rezervele pentru tiv de la marginea din față a dublurilor frontale până la marginea inferioară a dublurii, de-a lungul unei curbe superficiale, până la o lățime de 1,5 cm (5/8 in).

11 Căptușeala: Realizați cusătura centrală a părților de căptușeală din spate. Coaseți pliseul slabit, după cum este marcat și apăsați într-o parte. Realizați cusăturile rămase ale căptușelii și apăsați la fel ca pe materialul exterior. Realizați cusăturile mânecilor, lăsând o deschidere mare în cusătura din spate a mânecii la o mânecă pentru a întoarce jacheta cu fața în afară mai târziu. Asamblați căptușeala. Prindeți cu ace fețele căptușelii împreună cu marginea dublurii din interior, potrivit cusăturile de la umăr. Coaseți. Tăiați rezervele. Tăiați căptușeala de-a lungul curbelor. Apăsați rezervele pe căptușeală.

12 Coaseți la guler: Prindeți cu ace fețele unei părți a gulerului cu marginea decolteului jachetei, între marceje, și coaseți. Coaseți la fel cealaltă parte a gulerului la marginea de la decolteu a dublurii. Întăriți pe dos cu o cusătură pentru a asigura capetele cusăturii. Tăiați rezervele, prindeți cu cleme și apăsați pentru a fi deschise.

13 Coaseți părțile gulerului împreună: Prindeți cu ace părțile gulerului împreună, împingând ușor în sus materialul gulerului superior, de la marginea exterioară, pentru a crea mai mult volum și astfel încât liniile de cusătură marcate să nu se mai întâlnească exact. Coaseți. Tăiați rezervele și prindeți curbele cu cleme. Prindeți cu cleme rezervele de cusătură ale părților din față și ale dublurilor, la marcaj, aproape de ultima cusătură. Așezați rezervele de revere în sus de unde au fost prinse cu cleme.

14 Peplum: Realizați cusăturile de pe lateral ale peplumului și apăsați pentru a fi deschise. Prindeți cu ace fețele peplumului împreună cu marginea inferioară a jachetei, potrivit cusăturile laterale. Nu apăsați peplumul înspre partea de jos.

15 Revere:

Prindeți cu ace dublurile de părțile din față, de la marcaj, creând un pic de volum suplimentar în revere, de la marginea exterioră. Prindeți cu ace marginile inferioare împreună și continuați prințând cu ace căptușeala, până la capăt. Coaseți marginile împreună, prințând peplumul. Taiati rezervele de cusătură, prindeți curbele cu cleme și tăiați colțurile în unghi. Întoarceți jacheta prin deschiderea din cusătura căptușelii mânecii și apoi închideți deschiderea din cusătură. Trageți căptușeala în jachetă.

16 Căptușeala la tivul mânecii:

Apăsăți rezervele pentru tivul mânecii către interior și coaseți lejer manual. Așezați căptușelile mânecilor în interiorul mânecilor, cu dosurile materialului dispuse față în față. Întoarceți căptușeala către interior și coaseți manual la rezervele pen-

tru tivul mânecii.

17 Tigheliți marginile:

Realizați un tighel aproape de marginile frontale, guler și revere.

Sfat: Dacă doriți să coaseți jacheta din material, tăiați peplumul de două ori și așezați părțile față în față împreună la tiv și la marginea din față. Apoi întoarceți și apăsați.

Accesorii: Vilene/Pellon G 785. 1 bobină de elastic pentru încrețit.

Tăierea bucăților de material

Părțile tiparului pe coală

Trasați părțile de tipar de pe foaia tiparului. Prindeți cu ace părțile tiparului de material, așa cum se arată în dispunerea tiparului.

Rezerve pentru cusătură și tiv

Cusături, margini, tiv și tivuri de la mânecă 1,5 cm (5/8 in).

Decuparea

21 față pe un pliu 1x
22 spate pe un pliu 1x
23 mânecă 2x
24 dublură față pe un pliu 1x
25 dublură spate pe un pliu 1x
Interfatarea Călcați cu fierul de călcat părțile 24 și 25 (dosul materialului).

Pornire rapidă pentru profesioniști

- 1 Cusăturile de la umăr
- 2 Dublură
- 3 Tivul mânecii/încrețirea
- 4 Atașarea mânecilor
- 5 Cusăturile laterale și de la umăr
- 6 Tivul

Asamblare

1 Cusăturile de la umăr:

Așezați părțile frontale pe față împreună cu spatele. Realizați cusăturile umărului (cusătura numărul 1). Aranjați rezervele de cusătură și apăsați pentru a fi deschise. De asemenea, realizați cusăturile umărului pe dubluri (cusătura numărul 2). Apăsăți rezervele de cusătură pentru a fi deschise. Aranjați marginea dublurii interioare.

2 Dublură:

Prindeți cu ace fețele dublurii împreună cu marginea decolteului, privind cusăturile. Coaseți de-a lungul decolteului marcat. Taiati rezervele, prindeți curbele cu cleme,

la mai multe intervale. Așezați dublura în sus și coaseți până la rezervele de cusătură, aproape de cusătură; citiți „Sfatul util” 3 din Glosar. Întoarceți dublura către interior și apăsați marginea. Coaseți marginea interioară a dublurii la cusăturile umerilor.

3 Tivul mânecii/încrețirea:

Apăsăți rezervele pentru tivul mânecii către interior, întoarceți și coaseți. Taiati 10 bucăți egale de elastic ce se poate încreți și întindeți-le de-a lungul liniilor marcate pe dosul mânecilor. Apoi coaseți peste elastic în zigzag, cu o lățime suficientă pentru a nu prinde elasticul, altfel nu se poate trage pentru a încreți materialul. Lungimea finală a elasticului: mărimea 36: 15 cm (6 in), mărimea 38: 15,5 cm (6 1/8 in), mărimea 40: 16 cm (6 3/8 in), mărimea 42: 16,5 cm (6 1/2 in), mărimea 44: 17 cm (6 3/4 in). Înno-dați firele. Distribuți uniform pleuseurile.

4 Atașati mânecile:

Încrețiți marginile de sus ale mânecilor între *, cosând o linie de însăilare la mașină (cea mai lungă setare a cusăturii) de 5 mm (3/16 in), pe fiecare parte a liniei de cusătură marcate. Lăsați firele atârșate, nu trageți încă. Prindeți cu ace fețele mânecilor la marginile subțrațului. Potrivii marcajele 3 de pe față și de pe mânecă. Potrivii marcajul de la capul mânecii cu cusătura umărului. Trageți firele bobinei, înno-dați capetele firelor și distribuți uniform pleuseurile. Coaseți mânecile. Aranjați rezervele împreună și apăsați spre partea din față și din spate.

5 Cusăturile de pe lateral și de la umăr:

Așezați părțile frontale pe față împreună cu spatele. Prindeți cu ace cusăturile laterale și cusăturile mânecilor fără întreruperi (cusătura numărul 4). Realizați cusăturile. Aranjați rezervele de cusătură și apăsați pentru a fi deschise.

6 Tivul:

Apăsăți rezervele pentru tiv către interior, întoarceți și coaseți.

Disponerea tiparului

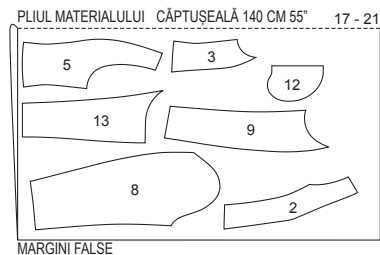
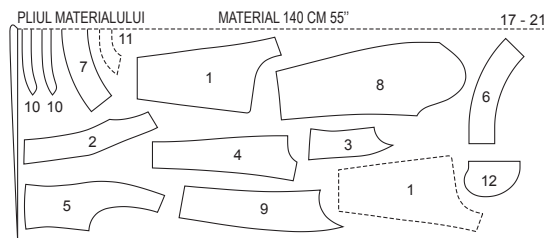

Tăiați dintr-un strat dublu de material, cu fața îndreptată către interior. Părțile prezentate cu un contur întrerupt trebuie așezate pe material cu partea imprimată în jos.

122 Top

la pag. 8

Mărimi Burda 36, 38, 40, 42, 44

Lungimea spatelui aprox. 60 cm (24 in)



Material și accesorii

Material recomandat: Materiale ușoare pentru bluze.

Material original: Șifon.

Notă: Dacă utilizați materialul nostru original cu o lățime de 135 cm (53 in), veți avea nevoie de mai mult decât este calculat în necesarul de material.

Material necesar

Mărimea	36	38	40	42	44
Lățimea materialului	cm	in	Material necesar (metri/yardzi)		
Material	140		1,95		
	55		2 1/4		

Prezentarea generală a tiparului
Linia albastră a tiparului, foaia D
Părțile de tipar de la 21 la 25

Mărimea 36
Mărimea 38
Mărimea 40
Mărimea 42
Mărimea 44

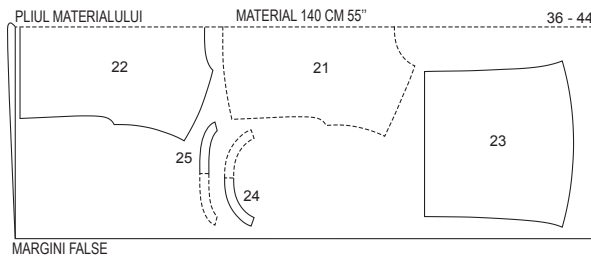

Disponerea tiparului

Tăiați dintr-un strat dublu de material, cu fața orientată către interior.

Părțile prezentate cu un contur întrerupt trebuie așezate pe material cu partea imprimată în jos.

123 Fustă

la pag. 13

Mărimi Burda 36, 38, 40, 42, 44

Lungimea la spate 109 cm (43 in)

Fusta stă sub talie

Material și accesorii

Material recomandat: Materiale ușoare pentru fuste.

Material original: Viscoză-mătase artificială.
Notă: Dacă utilizați materialul nostru original cu o lățime de 136 cm (54 in), veți avea nevoie de mai mult decât este calculat în necesarul de material.

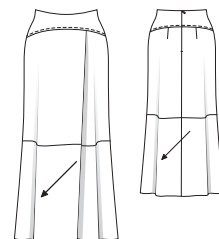

Prezentarea generală a tiparului

Linia albastră a tiparului, foala B

- Părțile de țipar de la 1 la 6**
Mărimea 36
Mărimea 38
Mărimea 40
Mărimea 42
Mărimea 44

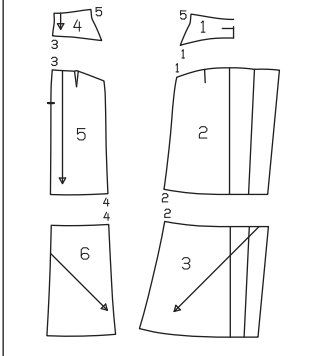

Accesorii: Vlene/Pellon G 785. 1 fermoar invizibil, 40 cm (16 in) lungime și un piciorșor presor special.

Tăierea bucăților de material

Părțile tiparului pe coală

Trasați părțile de țipar de pe foaia tiparului. Prindeți cu ace părțile tiparului de material, așa cum se arată în dispunerea tiparului.

Rezerve pentru cusătură și tiv
 Cusături și margini 1,5 cm (5/8 in), tiv 3 cm (1 1/4 in).

Material necesar

Mărimea	36	38	40	42	44
Lățimea materialului	cm				
Material	140	2,65			
	55	2 7/8			

Decuparea

- 1 bridă față pe un pliu 1x (inclusiv 1x în interior) 2x
 - 2 panoul fusteii din partea de sus a feței cu dublură față în față la marginea șiflului 2x
 - 3 panoul fusteii din partea de jos din față cu dublură față în față la marginea șiflului 2x
 - 4 bridă spate (inclusiv 2x în interior) 4x
 - 5 panoul fusteii din partea de sus din spate 2x
 - 6 panoul fusteii din partea de jos din spate 2x
- Interfațare:** Călcați părțile 1 (1x = partea exterioară) și 4 (2x = părțile exterioare) (dosul materialului).

Asamblare

Pornire rapidă pentru profesioniști

- 1 Pense pe panourile fusteii din partea de sus din spate
- 2 Cusătura panourilor din față și din spate ale fusteii
- 3 Șlit față
- 4 Bride exterioare
- 5 Fermoar invizibil
- 6 Cusăturile de pe lateral
- 7 Bridă interioară/cusăturile de pe lateral
- 8 Bida interioară
- 9 Tivul

1 Pense pe panourile fusteii din partea de sus din spate:

Coaseți pensele de pe panourile fusteii din partea de sus a spatelui și apăsați spre centru.

2 Cusătura panourilor din față și din spate ale fusteii:

Prindeți cu ace marginea inferioară a panourilor de sus din față ale fusteii, pe față, împreună cu marginea superioară a panourilor de jos din față ale fusteii și coaseți (cusătura numărul 2). Realizați cusăturile panourilor din spate la fel (cusătura numărul 4). Aranjați rezervele împreună și apăsați în sus.

3 Șlit față:

Aranjați marginea frontală a dublurilor față în față la marginile șlitului și apăsați către interior pe linia de pliere a dublurii (dosul către interior). Însălați împreună rezervele de la marginea de sus. Așezați panoul fusteii din dreapta față pe panoul fusteii din stânga față, cu dosul îndreptat spre față și potrivit în centre. Însălați marginile superioare împreună.

4 Bide exterioare:

Coaseți pe față fiecare din părțile exterioare din față și din spate ale bidei la marginea superioară a panourilor fusteii (cusăturile numerele 1 și 3). Aranjați rezervele împreună și apăsați spre bide. Lucrați pe exteriorul articolului vestimentar, realizând un tighel la 7 mm (1/4 in) lângă cusătura de îmbinare a bidei, prinzând rezervele de cusătură.

5 Fermoar invizibil:

Introduceți fermoarul invizibil la marginile deschiderii din spate; citiți „Sfatul util” 1 din Glosar. Fermoarul începe la marginea superioară și se termină la marcajul șiflului. Realizați cusătura centrală din spate de la marginile inferioare la fermoar. Aranjați rezervele de cusătură și apăsați pentru a fi deschise.

6 Cusăturile de pe lateral:

Prindeți cu ace fețele panourilor din față ale fusteii împreună cu panourile din spate ale fusteii și realizați cusăturile laterale (cusătura numărul 5). Aranjați rezervele și apăsați pentru a fi deschise.

7 Bida interioară/cusăturile de pe lateral:

Realizați cusăturile de pe lateral ale părților bidei interioare din față și din spate. Apăsați rezervele pentru a fi deschise.

8 Bida interioară:

Prindeți cu ace fețele bidei interioare împreună cu bida exterioară, potrivit cusăturile laterale. Întoarceți marginile bidei la deschiderea fermoarului 5 mm (3/16 in) înainte de marginile deschiderii și prindeți cu ace. Așezați rezervele de cusătură la marginile deschiderii din spate, cu benzile de fermoar în afară și prindeți-le cu ace peste bridă; citiți „Sfatul util” 2 din Glosar. Coaseți împreună marginile superioare ale bidei. Coaseți bida interioară aproape de cusătură; citiți „Sfatul util” 3 din Glosar. Întoarceți bida către interior. Întoarceți marginea inferioară către interior și prindeți cu ace peste cusătura de îmbinare a bidei. Lucrați din exteriorul articolului vestimentar pentru a coase pe linia cusăturii, prinzând bida în interior. Întoarceți iar către interior marginile deschiderii și coaseți la benzile de fermoar.

9 Tivul:

Așezați din nou plate în afară rezervele de la marginile șiflului la marginile frontale ale fusteii. Aranjați rezerva pentru tiv, apăsați pentru a fi îndreptată către interior și coaseți lejer manual. Așezați din nou rezervele de la marginile șiflului către interior și coaseți rezervele tivului lejer manual.

Dispunerea tiparului

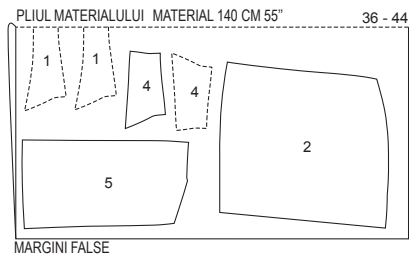

MARGINI FALSE

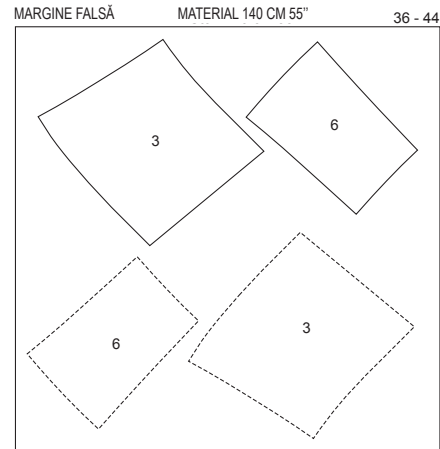

MARGINI FALSĂ

Pliați materialul așa cum se arată în dispunerea tiparului. Fața materialului este orientată către interior la un material cu două straturi. Fața materialului este îndreptată în sus pe un singur strat de material. Părțile prezentate cu un contur întrerupt trebuie așezate pe material cu partea imprimată în jos.

124 Palton •••

la pag. 32

Mărimi Burda 36, 38, 40, 42, 44

Lungimea spatelui aprox. 100 cm (39 1/2 in)

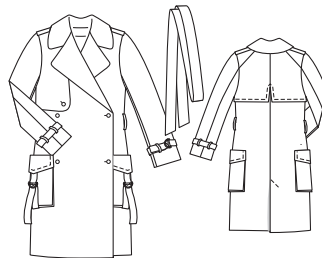

Material și accesorii

Material recomandat: Material pentru paltoane.

Material original: Gabardină. Căptușeală.

Material necesar

Mărimea	36	38	40	42	44
Lățimea materialului	cm				
Material	140	4,15			
	55	4 1/2			
Căptușeală	140	1,15			
	55	1 1/4			

Accesorii: Vlene/Pellon G 785. 4 nasturi mari. 2 nasturi mici. 4 inele în forma literei D, lățime bară 3 cm (1 1/2 in).

Tăierea bucăților de material

Părțile tiparului pe coală

Trasați părțile de țipar de pe foaia tiparului. Lipliți părțile 21A și 21B împreună pe liniile de îmbinare. Prindeți cu ace părțile tiparului de material, așa cum se arată în dispunerea tiparului. Marcați părțile de la a la i direct pe material.

Prezentarea generală a tiparului

- Linia albastră a tiparului, foala B**
Părțile de țipar de la 21 la 34
Mărimea 36
Mărimea 38
Mărimea 40
Mărimea 42
Mărimea 44

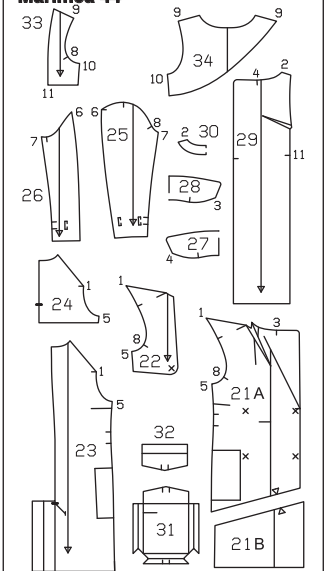

Rezerve pentru cusătură și tiv

Cusături și margini 1,5 cm (5/8 in), tiv și tivul mănecii 4 cm (1 5/8 in). Măsurătorile pentru părțile de la a la i includ rezerve.

Dispunerile tiparului

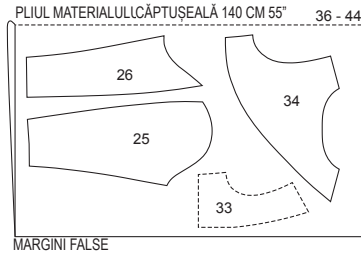
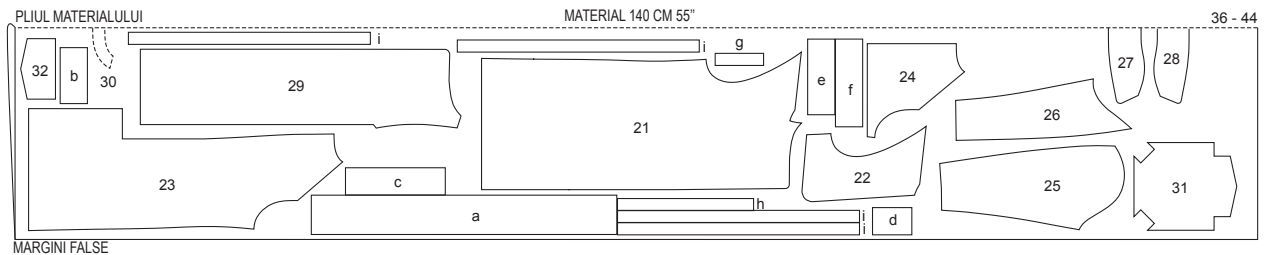

Tăiați dintr-un strat dublu de material, cu fața îndreptată către interior. Părțile prezentate cu un contur întrerupt trebuie așezate pe material cu partea imprimată în jos.

Măsurătorile pentru a, b, c, d, e, f, g, h, i

Mărimea	36	38	40	42	44	Lățime pentru toate mărimile (cm/in)
	Lungime (cm/in)					
a	93 36%	95 37%	97 38%	99 39%	101 39%	13 5%
b	17 6%	17,5 7%	18 7%	18,5 7%	19 7%	9 3½
c		33 13				9 3½
d		13 5%				9 3½
e	28 11		28,5 11¼	29 11½		9 3½
f	24 9½		24,5 9¾	25 9¾		9 3½
g		16 6¼				4 1½
h		45 17¾				4 1½
i		80 31½				4 1½

Pornire rapidă pentru profesioniști

- Cusătura din centrul spatelui/pense
- Clapa de furtună din față și din spate
- Clapeta de umăr
- Față cu bridă integrată
- Guler crestă și marginea frontală/dublură
- Cusăturile de pe lateral
- Buzunar burduf/clapă cu clapetă
- Clapetele mânecii
- Suporturi de curea și bucle pentru mâneci
- Mâneci
- Atașări mânecile
- Tiv/șlit la spate
- Asamblați căptușeala
- Coaseți căptușeala
- Curea
- Nasturi/butoniere

Asamblare

Sfat: Pentru un finisaj interior frumos, toate rezervele de cusătură vizibile pot fi aranjate la margini cu benzi de legare (partea i).

1 Cusătura din centrul spatelui/pense:

Realizați cusătura centrală din spate la marcajul șlițului. Apăsați rezervele de cusătură pentru a fi deschise. Coaseți pensele din față, începând exact pe linia decolteului. Prindeți cu cleme pensele de-a lungul mijlocului până la aproximativ 3 cm (1 1/4 in) înaintea punctelor. Apăsați pensele pentru a fi deschise și apăsați vârfurile penselor pentru a fi plate. Coaseți pensele de dublură și apăsați către partea de jos.

2 Clapa de furtună din față și din spate:

Așezați părțile din dreapta față ale clapelor pentru furtună împreună, pe față și coaseți de-a lungul marginii frontale și inferioare. Tăiați rezervele de cusătură și prindeți curbile cu cleme. Întoarceți clapete pentru furtună și apăsați. Realizați butoniera conform marcajelor. Așezați clapa pentru furtună de pe partea din dreapta față la linia de alipire și însălați marginile. Pe părțile clapei de furtună din spate, realizați cusătura centrală până la marcajul șlițului. Aranjați aceste rezerve

și rezervele de la marginile șlițului și apăsați pentru a fi deschise. Așezați din nou plate rezervele de la marginile șlițului și aranjați rezerva de jos, apăsând către interior. Așezați rezerva șlițului către interior, întorcând colț către interior. Coaseți cu tighel marginea inferioară și marginea șlițului la 7 mm (1/4 in) lățime. Așezați clapa de furtună de pe spate cu dosul îndreptat către față și însălați marginile.

3 Clapeta de umăr:

Pliți banda b pentru clapeta de umăr în jumătate pe lungime, cu fața orientată către interior. Coaseți marginea pe lungime. Întoarceți clapeta și apăsați marginile.

4 Față cu bridă integrată/dublură:

Coaseți bridele integrate din spate ale părților din față spre spate. Apăsați rezervele de cusătură pe bride. Realizați cusăturile de la umăr ale dublurii. Apăsați rezervele de cusătură pentru a fi deschise. Așezați clapetele pentru umăr peste umeri așa cum este marcat, cu fețele materialului dispuse față în față între marcaje și însălați la rezervele de cusătură de pe marginile găurii pentru mânecă.

5 Guler crestă și margini frontale:

Prindeți cu ace fețele dublurii la articolul vestimentar. Creați un plus de volum în colțurile reverelor. Coaseți pe dublură de-a lungul marginilor frontale și marginilor reverelor la marcaj. Pentru moment lăsați dublurile întinse pe față împreună cu articolul vestimentar. Coaseți împreună părțile gulerului de-a lungul marginilor exterioare, creând un pic de volum în partea superioară a gulerului. Începeți și terminați cusătura la marginile înguste exact pe linia de cusătură a marginii de îmbinare. Întoarceți gulerul. Așezați gulerul între haină și dublură. Coaseți întărirea pe dedesubt a gulerului la marginea decolteului, coaseți partea de sus a gulerului la dublură. Apăsați rezervele cusăturilor de îmbinare a gulerului pentru a rămâne deschise. Întoarceți dublura către interior. Prindeți cu ace împreună exact cusăturile de îmbinare a gulerului. Așezați dublura din spate în sus și coaseți rezervele de cusătură împreună aproape de cusătura de îmbinare a gulerului. Așezați din nou dublura în jos.

6 Cusăturile de pe lateral:

Realizați cusăturile de pe lateral. Apăsați rezervele de cusătură pentru a fi deschise.

7 Buzunar burduf/clapă cu clapetă:

Îndoii fiecare parte de clapetă pentru buzunar c și d și clapă în jumătate pe lungime, cu fața orientată către interior. Coaseți partea de clapetă d de-a lungul marginii longitudinale și coaseți partea c de-a lungul marginii longitudinale și peste un capăt. Tăiați rezervele și tăiați colțurile în unghi. Întoarceți clapetele și apăsați marginile. Însălați capătul deschis al clapei c pe față împreună cu marginea inferioară a buzunarului. Însălați capătul deschis al clapei d pe marginea clapei integrate conform marcajelor. Așezați partea clapei de buzunar 32 pe clapa integrată, coaseți îndeaproape marginile și marginile inferioare ale clapei. Prindeți clapeta

c. Tăiați colțurile rezervelor într-un unghi. Întoarceți clapa. Apăsați rezervele de la marginea de sus a buzunarului spre interior, lângă clape. Îndoii marginile laterale și inferioare ale buzunarului în exterior, pe linia de pliere, prindeți cu ace împreună la colțurile de jos și coaseți. Tăiați rezervele, prindeți cu cleme în colțuri și întoarceți. Apăsați rezervele laterale și inferioare către interior, apăsați pliul din interior și pliați marginea. Prindeți cu ace buzunarul la palton, după cum este marcat. Coaseți aproape de marginile laterale și inferioare, prinzând clapeta buzunarului. Coaseți pliseul apăsând la capătul de sus. Întoarceți clapa către exterior pe linia de pliere. Glisați 2 inele în forma literei D pe clapetele clapei și așezați capătul clapei în sus spre marginea clapei, întoarceți către interior și însălați marginea inferioară a clapei. Coaseți cu tighel marginile clapei la 7 mm (1/4 in) lățime.

8 Clapetele mânecii:

Pliți în jumătate pe lungime clapetele pentru părțile de sus ale mânecilor și fiecare dintre părțile e și f de pe dedesubt ale mânecilor, cu fața orientată către interior. Coaseți la căta un capăt al fiecăreia și de-a lungul marginii longitudinale. Tăiați rezervele și tăiați colțurile în unghi. Întoarceți clapetele și apăsați marginile. Așezați capătul deschis al clapei e pe fiecare parte superioară a mânecii, între marcaje, cu fețele materialului dispuse față în față, așezați capătul deschis al clapei f pe fiecare întăritură a mânecii. Rezervele sunt poziționate împreună, iar clapetele se află pe mânecile aferente. Însălați clapetele.

9 Suporturi de curea și bucle pentru mâneci:

Aranjați marginile longitudinale ale părților pentru suporturile de curea și bucele pentru mâneci g și h și apăsați fiecare margine la 1 cm (3/8 in) lățime pe dos. Realizați un tighel aproape de margini. Tăiați banda pentru buclele de la mâneci h în 6 bucăți de lungime egală. Tăiați banda pentru suporturile de curea și h în 2 bucăți de lungime egală. Întoarceți capetele părților către interior, fiecare cu 1,5 cm (5/8 in). Prindeți cu ace bucele mânecilor pe mâneci, conform marcajelor; coaseți peste capete. Coaseți suporturile de curea la înălțimea taliei peste cusăturile laterale.

10 Mâneci:

Realizați cusăturile, prinzând clapetele. Apăsați rezervele pentru a fi deschise. Așezați capătul clapei f peste 2 inele în forma literei D, întoarceți către interior și coaseți în poziție. Apăsați rezervele pentru tivul mânecii către interior și coaseți manual.

11 Atașări mânecile

Atașări mânecile, slăbite.

12 Tiv/șlit la spate:

Așezați dublura de pe față din nou plată, aranjați rezerva de tiv și apăsați spre interior. Coaseți lejer manual. Așezați dublura către interior și coaseți la rezerva pentru tiv. Aranjați dublura șlițului pe partea din stânga spate, apăsați pen-

tru a fi îndreptată către interior și coaseți la rezerva de tiv. Așezați întărirea de dedesubt din dreapta sub partea din stânga spate și apăsați dedesubt rezerva de cusătură centrală, formând un con pe măsură ce treceți deasupra șliului pentru a evita tăierea sa. Aranjați rezerva la marginea longitudinală a întăririi de dedesubt, apăsați către interior și coaseți. Coaseți cu tighel partea din stânga spate într-un unghi așa cum este marcat, prinzând întărirea de dedesubt.

13 Asamblați căptușeala:

Apăsați rezerva pentru tiv a căptușelii părților din față și spate către interior, întoarceți către interior și coaseți-le în poziție. Așezați partea din dreapta spate pe cea din stânga spate cu dosul îndreptat către față și potrivitv centrele. Coaseți. Însălați părțile laterale ale găurii pentru mânecă și marginile decolteului împreună. Realizați cusăturile de la umăr și de pe lateral. Realizați cusăturile mânecii. Atașați mânecile. Aranjați rezervele și apăsați pentru a fi deschise.

14 Coaseți căptușeala:

Coaseți căptușeala de marginile

dublurii interioare (marcajul 11), așezând rezerva de tiv în jos. Aplicați căptușeala în interiorul paltonului, cu dosurile materialului dispuse față în față și așezați mânecile una în cealaltă. Prindeți cu ace un pliu în căptușelile mânecilor la aproximativ 1 cm (3/8 in) adâncime deasupra tivurilor mânecilor. Întoarceți căptușelile mânecilor către interior și coaseți la rezervele pentru tiv, întindeți lungimea suplimentară în jos și apăsați.

15 Curea:

Coaseți capetele părților curelei împreună, pentru a forma o bandă lungă. Apăsați rezervele pentru a fi deschise. Pliati cureaua pe lungime, cu fața orientată către interior. Coaseți împreună marginile, lăsând un pic de cusătură deschisă pentru întoarcere. Decupați rezervele de cusături la colțuri, în unghi. Întoarceți cureaua și apăsați marginile. Coaseți deschiderea.

16 Nasturi/butoniere

Realizați butonierele pe partea din dreapta feței și din stânga feței pentru nasturii din interior. Coaseți nasturii pentru a se potrivi butonierelor. Coaseți nasturi decorativi în partea din dreapta față pentru conform marcajelor. Coaseți nasturi de întărire pe interior.

Asamblare

1 Pense:

Coaseți pensele pe spate și apăsați spre centru.

2 Tubulatură:

Însălați banda tubulară pe marginile bridei din față și din spate și pe marginile din față ale părților frontale laterale (fața materialului). Rezervele se află împreună și rola tubulaturii se află pe articolul vestimentar.

3 Cusături pe panoul frontal:

Prindeți cu ace cusăturile panoului frontal și coaseți (picioruș de fermoar). Prindeți tubulatura cu cusături. Aranjați rezervele de cusătură împreună și apăsați spre centru.

4 Bridă/cusăturile de pe lateral:

Realizați cusăturile bridei (picioruș de fermoar), prinzând partea tubulară. Realizați cusăturile de pe lateral. Aranjați rezervele de cusătură împreună și apăsați spre bridă către de spate la cusăturile de pe lateral.

5 Coaseți fusta/tivul:

Realizați cusăturile laterale ale panoului fustei. Apăsați rezervele către interior. Încrêțiți marginea superioară a fustei între asteriscuri pentru a se potrivi cu marginea inferioară a părții superioare a rochiei. Distribuți uniform pliseurile. Înnoțadiți firele. Însălați tubulatura de-a lungul marginii superioare a fustei. Prindeți cu ace fețele fustei cu partea superioară a rochiei și coaseți. Potrivii cusăturile laterale și prindeți partea tubulară (picioruș de fermoar). Aranjați rezervele împreună și apăsați spre partea superioară a rochiei. Aranjați rezerva pentru tiv, apăsați către interior și coaseți.

6 Bandă de fixare:

Coaseți benzile de fixare pe marginile din față. Apăsați rezervele de cusătură pe benzi, apăsați rezerva de la cealaltă margine longitudinală spre interior. Pliati capătul inferior al fiecărei benzi cu fața orientată spre interior pe linia de pliere a dublurii și coaseți. Tăiați rezervele de cusătură. Întoarceți benzile și apăsați margini-

le. Coaseți marginea interioară a benzii la cusătura de îmbinare.

7 Guler cu bandă de guler:

Coaseți părțile de guler pe față împreună, de-a lungul marginilor exterioare. Tăiați rezervele de cusătură. Întoarceți gulerul și apăsați. Prindeți cu ace marginile deschise împreună. Așezați părțile benzii de guler pe față împreună, prinzând gulerul în interior. Coaseți de-a lungul marginilor din față și de sus ale benzii gulerului, începând și terminând în față exact pe linia de cusătură a marginii de îmbinare. Tăiați rezervele de cusătură. Întoarceți banda de guler. Coaseți partea exterioară a benzii gulerului la marginea decolteului. Apăsați rezervele de cusătură pe banda de guler. Întoarceți marginea benzii interioară a gulerului și coaseți de-a lungul cusăturii de îmbinare.

8 Cusăturile de la mânecă:

Pliati mânecile în jumătate pe lungime, cu fața orientată către interior. Realizați cusăturile mânecii. Aranjați rezervele împreună și apăsați spre o parte.

9 Benzile de la mânecă:

Coaseți împreună capetele fiecărei benzi de la mânecă, având fețele materialului dispuse față în față. Apăsați rezervele pentru a fi deschise. Încrêțiți marginile inferioare ale mânecii pentru a se potrivi cu marginile benzilor de mâneci. Coaseți o margine inferioară a mânecii. Apăsați rezervele de cusătură a fiecărei benzi a mânecii, pe față, împreună cu câte o margine inferioară a mânecii. Apăsați rezervele de cusătură pe benzile mânecilor. Îndoiiți benzile mânecilor în jumătate, întoarceți marginile către interior și realizați cusătura de îmbinare a benzilor mânecilor.

10 Atașați mânecile

Atașați mânecile, slăbite. Aranjați rezervele de cusătură împreună și apăsați spre mâneci.

11 Nasturi și butoniere:

Realizați butonierele pe lungime pe banda frontală din dreapta, transversal pe banda gulerului. Coaseți nasturi pe banda de fixare din stânga și pe capătul stâng al benzii gulerului pentru a se potrivi butonierelor.

125 Rochie

la pag. 61

Mărimi Burda 44, 46, 48, 50, 52

Lungimea spatelui aprox. 105 cm (41 1/2 in)

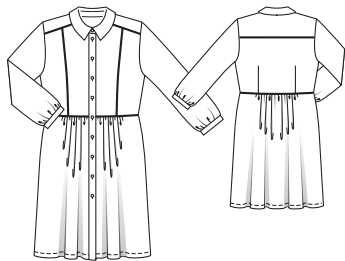

Material și accesorii

Material recomandat: Material pentru rochii.

Material original: Satin.

Material necesar

Mărimea	44	46	48	50	52
Lățimea materialului in	140	140	140	140	140
Material	55	2,65	2,65	2,65	2,65
		55	2 1/2	2 1/2	2 1/2

Accesorii: Vlene/Pellon G 785. 10 nasturi acciperii cu material. Bandă tubulară din bumbac, mărimea 44: 2,60 m (2 7/8 yarzi), mărimea 46: 2,70 m (3 yarzi), mărimea 48: 2,80 m (3 1/8 yarzi), mărimea 50: 2,90 m (3 1/4 yarzi), mărimea 52: 3,00 m (3 3/8 yarzi).

Tăierea bucăților de material

Părțile tiparului pe coală

Trasați părțile de tipar de pe foaia tiparului. Urmați liniile și detaliile pentru stilul 125. Marcajele butonierelor de pe partea 5 sunt pentru mărimea 44. Deplasați în sus marcajul superior pentru celelalte mărimi conform liniilor aferente mărimii. Marcajul butonierei de jos este la fel pentru toate mărimile. Amplasați celelalte marcaje la distanțe egale între acestea. Prindeți cu ace părțile tiparului de material, așa cum se arată în dispunerea tiparului.

Rezerve pentru cusătură și tiv

Cusături și margini 1,5 cm (5/8 in), tiv 4 cm (1 5/8 in).

Prezentarea generală a tiparului

Linia verde a tiparului, foaia A

Părțile de tipar de la 1 la 11

Mărimea 44

Mărimea 46

Mărimea 48

Mărimea 50

Mărimea 52

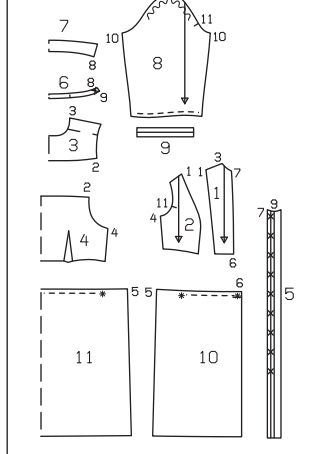

Decuparea

- 1 centru față 2x
- 2 lateral față 2x
- 3 bridă pe un pliu 1x
- 4 spate pe un pliu 1x
- 5 bandă de fixare 2x
- 6 bandă guler pe un pliu 2x
- 7 guler pe un pliu 2x
- 8 mânecă 2x
- 9 bandă mânecă 2x
- 10 panoul din față al fustei 2x
- 11 panoul din spate al fustei pe un pliu 1x

Interfațarea

Călcați cu fierul de călcat părțile 5, 6, 7 și 9 (dosul materialului).

Pornire rapidă pentru profesioniști

- 1 Pense
- 2 Tubulatură
- 3 Cusături pe panoul frontal
- 4 Bridă/cusăturile de pe lateral
- 5 Coaseți fusta/tivul
- 6 Bandă de fixare
- 7 Guler cu bandă de guler
- 8 Cusăturile de la mânecă
- 9 Benzile de la mânecă
- 10 Atașați mânecile
- 11 Nasturi și butoniere

Disponerea tiparului

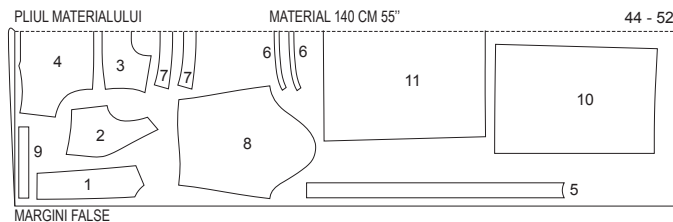

Tăiați dintr-un strat dublu de material, cu fața orientată către interior.

126 Rochie

la pag. 54

Mărimi Burda 44, 46, 48, 50, 52

Lungimea spatelui aprox. 105 cm (41 1/2 in)

Mâneci 3/4

Material și accesorii

Material recomandat: Material pentru rochii.

Material original: Bouclé

Material necesar

Mărimea	44	46	48	50	52
Lățimea materialului in	140	140	140	140	140
Material	55	2,60	2,60	2,60	2,60
		55	2 1/2	2 1/2	2 1/2

Accesorii: Vlene/Pellon G 785. 10 capse cusute. 2 nasturi eleganți. Rest de căptușeală



Prezentarea generală a tiparului

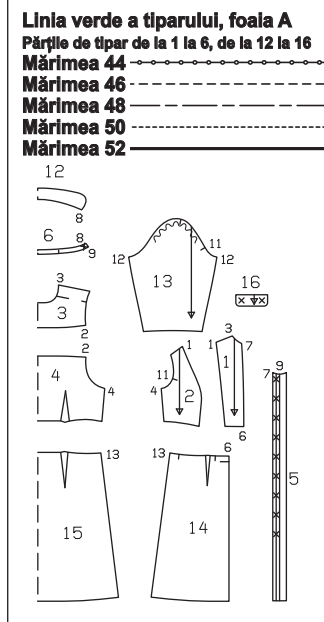

Tăierea bucăților de material

Părțile tiparului pe coală

Trasați părțile de tipar de pe foaia tiparului. Urmați liniile și detaliile pentru stilul 126. Marcajele pentru capsele de pe partea 5 sunt pentru mărimea 44. Deplasați în sus marcajul superior pentru celelalte mărimi conform liniilor aferente mărimii. Marcajul butonierei de jos este la fel pentru toate mărimile. Amplasați celelalte marcaje la distanțe egale între acestea. Prindeți cu ace părțile tiparului de material, așa cum se arată în disponerea tiparului.

Rezerve pentru cusătură și tiv

Cusături și margini 1,5 cm (5/8 in), tiv și tivul mânecii 4 cm (1 5/8 in).

Decuparea

Material

- 1 centru față 2x
- 2 laterală față 2x
- 3 bridă pe un pliu 1x
- 4 spate pe un pliu 1x
- 5 bandă de fixare 2x
- 6 bandă guler pe un pliu 2x
- 7 guler pe un pliu 2x
- 13 mânecă 2x
- 14 panoul din față al fustei 2x
- 15 panoul din spate al fustei pe un pliu 1x
- 16 bordură 2x

Rest de căptușeală

partea 16

Interfațarea Călcați cu fierul de călcat părțile 5, 6, 12 și 16 (dosul materialului).

Pornire rapidă pentru profesioniști

- 1 Pense
- 2 Cusături pe panoul frontal
- 3 Bridă/cusăturile de pe lateral
- 4 Clape
- 5 Coaseți fusta/tivul
- 6 Bandă de fixare
- 7 Guler cu bandă de guler
- 8 Cusăturile de la mânecă
- 9 Atașați mânecile
- 10 Tivul mânecii
- 11 Capse și nasturi

Asamblare

1 Pense:

Coaseți pensele pe spate și apăsați spre centru.

2 Cusături pe panoul frontal:

Prindeți cu ace cusăturile panoului frontal și coaseți. Aranjați rezervele de cusătură împreună și apăsați spre centru.

3 Bridă/cusăturile de pe lateral:

Realizați cusăturile briedei. Realizați cusăturile de pe lateral. Aranjați rezervele de cusătură împreună și apăsați spre bridă și către de spate la cusăturile de pe lateral.

4 Clape:

Așezați câte o bucată de clapă din materialul exterior și căptușeală împreună și coaseți de-a lungul marginii inferioare și a marginilor laterale. Tăiați rezervele. Întoarceți clapa. Apăsați marginea. Realizați câte o butonieră în colțurile clapelor, conform marcajelor.

5 Coaseți fusta/tivul:

Coaseți pense pe panourile din față și din spate ale fustei și apăsați spre centru. Realizați cusăturile de pe lateral. Apăsați rezervele către interior. Însălați clapele pe marginea superioară a fustei, după cum este marcat, cu dosul îndreptat spre față și cu rezervele împreună; clapa este întinsă pe fustă. Coaseți cu ace fetele fustei cu partea superioară a rochiei și coaseți. Potrivii cusăturile laterale și prindeți clapele. Aranjați rezervele împreună și apăsați spre partea superioară a rochiei. Aranjați rezerva pentru tiv, apăsați către interior și coaseți lejer manual.

6 Bandă de fixare:

Coaseți banda de fixare pe marginile din față. Apăsați rezervele de cusătură pe benzi, apăsați rezerva de la cealaltă margine longitudinală spre interior. Pliati capătul inferior al fiecărei benzi cu fața orientată spre interior pe linia de pliere a duburii și coaseți. Tăiați rezervele de cusătură. Întoarceți benzile și apăsați marginile. Coaseți marginea interioară a benzii la cusătura de îmbinare.

7 Guler cu bandă de guler:

Coaseți părțile de guler pe față împreună, de-a lungul marginilor exterioare. Tăiați rezervele de cusătură. Întoarceți gulerul și apăsați. Prindeți cu ace marginile deschise împreună. Așezați părțile benzii de guler pe față împreună, prinzând gulerul în interior. Coaseți de-a lungul marginilor din față și de sus ale benzii gulerului, începând și terminând în față exact pe linia de cusătură a marginii de îmbinare. Tăiați rezervele de cusătură. Întoarceți banda de guler. Coaseți partea exterioară a benzii gulerului la marginea decolteului. Apăsați rezervele de cusătură pe banda de guler. Întoarceți marginea benzii interioare a gulerului și coaseți de-a lungul cusăturii de îmbinare.

8 Cusăturile de la mânecă:

Pliati mânecile în jumătate pe lungime, cu fața orientată către interior. Realizați cusăturile mânecii. Aranjați rezervele împreună și apăsați spre o parte.

9 Atașați mânecile

Atașați mânecile, slăbite. Aranjați rezervele de cusătură împreună și apăsați spre mâneci.

10 Tivul mânecii:

Aranjați rezerva pentru tivul mânecii, apăsați pentru a fi îndreptată către interior și coaseți lejer manual.

11 Capse și nasturi:

Coaseți jumătățile superioare ale capselor în interiorul benzii din dreapta feței și capătul drept al benzii gulerului,

realizând cusături egale și străpungând cu acul exterior al articolului vestimentar. Coaseți jumătățile inferioare ale capselor

de banda din stânga față și pe capătul din stânga al benzii gulerului pentru a se potrivi. Coaseți nasturii la clapele din față ale fustei pentru a se potrivi butonierelor.

Disponerile tiparului

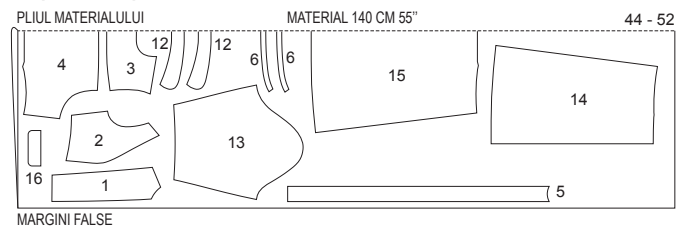

Tăiați dintr-un strat dublu de material, cu fața orientată către interior.

127 Fustă-pantalon A, B ●●●

Vederea A la pag. 54

Vederea B la pag. 60

Mărimi Burda 44, 46, 48, 50, 52

Exterior crac 75 cm (29 3/4 in)

Tiv aprox. 108 cm (42 1/2 in)

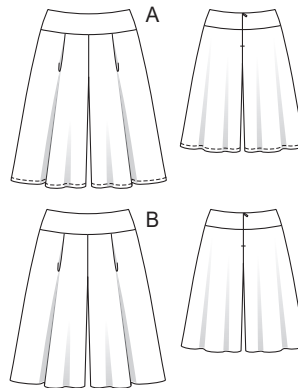

Prezentarea generală a tiparului

Linia neagră a tiparului, foaia C

Părțile de tipar de la 21 la 24

Mărimea 44

Mărimea 46

Mărimea 48

Mărimea 50

Mărimea 52

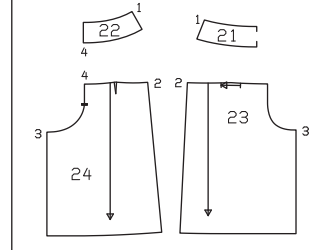

Material și accesorii

Material recomandat: Materiale ușoare pentru pantaloni.

Material original: A: Poliester. B:

Amestec de bumbac.

Material necesar

Mărimea	44	46	48	50	52
Lățimea materialului	CM				
	in				
AB Material	140		1,80		
	55		2		

Accesorii A, B: Vilene/Pellon G 785.

1 fermoar invizibil, 22 cm (9 in) Lungime și un picioruș presor special.

Tăierea bucăților de material

Părțile tiparului pe coală

Trasați părțile de tipar de pe foaia tiparului. Prindeți cu ace părțile tiparului de material, așa cum se arată în disponerea tiparului.

Rezerve pentru cusătură și tiv

Cusături, margini și tiv 1,5 cm (5/8).

Decuparea

Materialul A, B

- 21 bridă față pe un pliu 2x
 - (1x pentru interior)
 - 22 bridă spate (2x pentru interior) 4x
 - 23 partea din față a fustei-pantalon 2x
 - 24 partea din spate a fustei-pantalon 2x
- Interfațarea** Călcați cu fierul de călcat părțile 21 și 22 (dosul materialului).

Pornire rapidă pentru profesioniști

- 1 Pliseuri și pense
- 2 Cusăturile de pe lateral și din interiorul cracului
- 3 Cusătura centrală
- 4 Bridă
- 5 Fermoar invizibil
- 6 Brida interioară
- 7 Tivul

Asamblare

Vederile A, B

1 Pliseuri și pense:

Așezați pliseurile de pe părțile din față ale fustei-pantalon în direcția săgeții și însălați. Coaseți pensele pe părțile din spate ale fustei-pantalon și apăsați spre centru.

2 Cusăturile de pe lateral și din interiorul cracului:

Așezați părțile din față ale fustei-pantalon pe față împreună cu părțile din spate ale fustei-pantalon. Prindeți cu ace cusăturile laterale și de pe interiorul cracului (cusăturile numerele 2 și 3). Aranjați rezervele de cusătură și apăsați pentru a fi deschise.

3 Cusătura centrală:

Așezați o jumătate a articolului vestimentar în cealaltă, cu fețele materialului dispuse față în față. Realizați cusătura centrală din față la marcajul șliului din spate. Aranjați rezervele de cusătură și apăsați pentru a fi deschise către începutul curbei.

4 Bridă:

Realizați cusăturile laterale de pe părțile interioare și exterioare ale briedei (cusătura numărul 1). Apăsați rezervele de cusătură pentru a fi deschise. Prindeți cu ace și coaseți marginea inferioară a briedei exterioare, pe față, împreună cu marginea superioară a fustei-pantalon, potrivit cusăturile laterale. Apăsați rezervele de cusătură pe bridă.

5 Fermoar invizibil:

Introduceți fermoarul invizibil la marginile deschiderii din spate; citiți „Sfatul util” 1

din Glosar. Dinții fermoarului încep sub linia cusăturii superioare pe brida.

6 Brida interioară:
Așezați fețele bridei interioare împreună cu brida exterioară și prindeți cu ace marginile superioare împreună, potrivit cusăturile laterale. Întoarceți capetele beteliei interioare la deschiderea fermoarului 5 mm (3/16 in) înainte de marginile deschiderii și prindeți cu ace la marginea superioară. Așezați benzile de fermoar cu rezervele la marginile de deschidere ale bridei exterioare în afară și prindeți cu ace la marginea superioară peste partea bridei interioare; cîtiți „Sfatul util” 2 din Glosar. Coaseți de-a lungul marginii superioare. Întoarceți spre interior rezervele de la marginile de deschidere și brida interioară. Apăsăți rezerva la marginea interioară a bridei către interior și prindeți cu ace peste cusătura de îmbinare

Disponerea tiparului

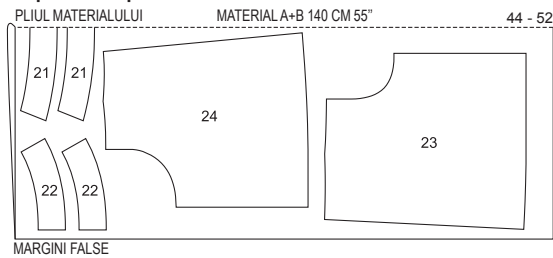

Tăiați dintr-un strat dublu de material, cu fața orientată către interior.

128 Hanorac

la pag. 52
Mărimi Burda 44, 46, 48, 50, 52
Lungimea spatelui aprox. 75 cm (30 in)

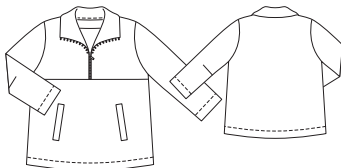

Material original: Material funcțional dintr-un amestec de bumbac.

Material necesar

Mărimea	44	46	48	50	52
Lățimea materialului în	44	46	48	50	52
Material	140	2,30	2 1/2		
	55				

Accesorii: Vlene/Pellon G 785. 1 fermoar metalic, 30 cm (12 in) lungime.

Tăierea bucăților de material

Părțile tiparului pe coală

Trasați părțile de tipar de pe foaia tiparului. Urmați liniile și detaliile pentru stilul 128. Prindeți cu ace părțile tiparului de material, așa cum se arată în disponerea tiparului.

Rezerve pentru cusătură și tiv

Cusături și margini 1,5 cm (5/8 in), tiv și tivul mânecii 4 cm (1 5/8 in).

Decuparea

- 1 față sus 2x
- 2 față interioară pe un pliu 1x
- 3 spate pe un pliu 1x
- 4 dublură față 2x
- 5 dublură spate pe un pliu 1x
- 6 mânecă 2x
- 7 guler pe un pliu 1x
- 8 bordură 2x
- 9 parte pentru buzunar față 2x
- 10 parte pentru buzunar spate 2x

Interfațarea Călcați cu fierul de călcat părțile 4, 5, 7 și 8. Călcați cu fierul de călcat o bandă de interfațare de 5 cm (2 in) lățime peste liniile de creștere ale buzunarelor de pe partea 2 (dosul materialului).

Asamblare

- 1 Buzunare cu o manșetă:
Pliati partea manșetei pe lungime și

Pornire rapidă pentru profesioniști

- 1 Buzunare cu o manșetă
- 2 Cusăturile de la umăr
- 3 Guler
- 4 Fermoar
- 5 Coaseți partea de sus din față la partea de jos din față
- 6 Cusăturile de pe lateral
- 7 Pense/cusăturile mânecii
- 8 Atașați mânecile
- 9 Tiv/tivul mânecii

apăsăți. Însălați marginile manșetei împreună și prindeți-le cu ace în poziție cu marginile deschise de-a lungul liniei de creștere și cu marginea pliată îndreptată spre centrul feței. Marcați capetele buzunarelor pe manșetă. Coaseți manșeta la 3 cm (1 1/4 in) de marginea pliată. Prindeți cu ace partea buzunarului din spate, vizavi de cusătura de îmbinare a manșetei, cu marginea rezervei întinsă pe linia de creștere și marcați capetele buzunarului. Coaseți buzunarul la 1,5 cm (5/8 in) lățime. Tăiați partea frontală inferioară pe linia marcată, prindeți cu cleme într-un unghi spre capetele cusăturii (nu tăiați în manșetă sau partea de buzunar). Așezați manșeta în deschiderea buzunarului, trageți partea de buzunar în interior și apăsați. Coaseți partea buzunarului din față la rezerva cusătură de îmbinare a manșetei și apăsați spre centrul feței. Trageți mici triunghiuri la capetele deschiderii buzunarelor către interior și coaseți la manșetă și părțile de buzunar de la capătul cusăturii la capătul cusăturii. Coaseți împreună fiecare parte a buzunarului din față și din spate, pe față, împreună, în centrul feței. Coaseți împreună părțile din față și din spate ale buzunarului. Lucrați din exteriorul articolului vestimentar pentru a țigeli îndeaproape partea inferioară a feței, la capetele manșetelor.

2 Cusăturile de la umăr:

Așezați fețele părților de sus din față împreună cu partea din spate. Prindeți cu ace și realizați cusăturile de la umăr, inclusiv pe dubluri. Aranjați rezervele și apăsați pentru a fi deschise.

3 Guler:

Prindeți cu ace o jumătate a fețelor gulerului împreună cu marginea decolteului și coaseți. Potrivii marcajele de pe guler la cusăturile umărului. Prindeți cu cleme rezervele de-a lungul curbilor și apăsați pentru a fi deschise. Coaseți la fel cealaltă jumătate a gulerului de marginea dublurii decolteului.

Disponerea tiparului

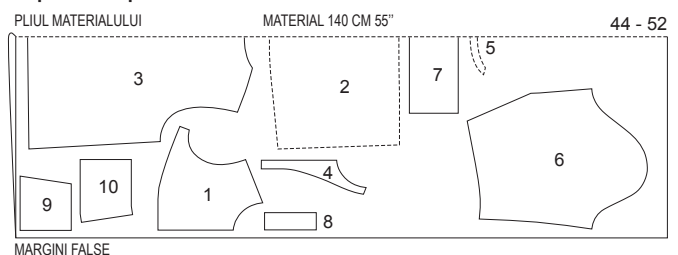

Tăiați dintr-un strat dublu de material, cu fața orientată către interior.

129 Hanorac cu glugă

la pag. 57
Mărimi Burda 44, 46, 48, 50, 52
Lungimea spatelui aprox. 75 cm (30 in)

4 Fermoar:

Scurtați fermoarul la o lungime după cum urmează pentru mărimea 44: 22,5 cm (9 in), mărimea 46: 23,5 cm (9 1/4 in), mărimea 48: 24,5 cm (9 1/2 in), mărimea 50: 25 cm (10 in), mărimea 52: 26 cm (10 1/4 in); cîtiți „Sfatul util” 5 din Glosar. Separați fermoarul și însălați fiecare jumătate cu fata în jos pe marginile din față (fața materialului), astfel încât dinții fermoarului să se afle pe partea din față și banda să fie plată pe rezerva cusăturii. Dinții fermoarului încep de la linia de pleure a gulerului; îndoiți capetele superioare ale benzii de fermoar spre exterior. Întindeți dublura cu gulerul, pe față, împreună cu partea din față și coaseți de-a lungul marginilor frontale și al marginilor gulerului, până la capăt, prinzând fermoarul (folosiți piciorușul de fermoar al mașinii de cusut). Prindeți cu ace cusăturile de îmbinare a gulerului împreună, pe dos, și coaseți pe exteriorul articolului vestimentar pe linia cusăturii. Aranjați marginea dublurii interioare și coaseți la rezervele de cusătură ale umerilor.

5 Coaseți partea de sus din față la partea de jos din față:

Prindeți cu ace fețele părților de jos din față împreună cu partea de sus din față și coaseți. Aranjați rezervele împreună și apăsați spre partea de jos din față.

6 Cusăturile de pe lateral:

Așezați părțile frontale pe față împreună cu spatele. Prindeți cu ace și realizați cusăturile laterale. Aranjați rezervele și apăsați pentru a fi deschise.

7 Pense/cusăturile mânecii:

Coaseți pensele la mâneci și apăsați. Pliati mânecile în jumătate pe lungime, cu fața către interior. Prindeți cu ace cusăturile mânecilor și coaseți. Aranjați rezervele și apăsați pentru a fi deschise.

8 Atașați mânecile

Atașați mânecile, slăbite. Potrivii marcajele 7 de pe mânecă și de pe marginea din față a găurii pentru mânecă. Potrivii marcajul de la capul mânecii cu cusătura umărului și potrivii cusăturile.

9 Tiv/tivul mânecii:

Aranjați rezervele pentru tiv și tivul mânecii, apăsați către interior și coaseți.

Material și accesorii

Material recomandat: Material pentru jachete. Materiale funcționale.

Material și accesorii

Material recomandat: Materiale din jersey cu greutate medie spre mare. Material pentru hanorace. Material pentru jachete. Materiale funcționale.

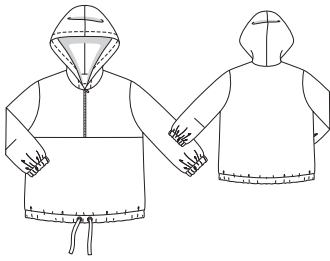

Pornire rapidă pentru profesioniști

- 1 Cusăturile de la umăr
- 2 Gluga
- 3 Fermoar
- 4 Partea de sus din față la partea de jos din față
- 5 Cusăturile de pe lateral
- 6 Banda tivului
- 7 Pense/cusăturile mânecii
- 8 Benzile de la mânecă
- 9 Atașați mânecile
- 10 Tigheliți marginea frontală a glugii

Prezentarea generală a tiparului

Linia verde a tiparului, foaia D

Părțile de tipar de la 1 la 6, de la 11 la 14

Mărimea 44

Mărimea 46

Mărimea 48

Mărimea 50

Mărimea 52

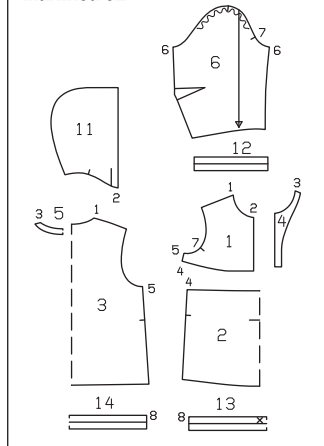

Interfațarea Călcați cu fierul de călcat părțile 4 și 5 (dosul materialului).

Asamblare

Notă: Realizați cusături pe materialele elastice folosind o cusătură elastică specială sau la o setare îngustă în zigzag pentru a menține marginile elastice.

1 Cusăturile de la umăr:

Așezați fețele părților de sus din față împreună cu partea din spate. Prindeți cu ace și realizați cusăturile de la umăr, inclusiv pe dubluri. Aranjați rezervele și apăsați pentru a fi deschise.

2 Gluga:

Așezați 2 părți ale glugii împreună pe față și realizați cusătura din centru. Prindeți cu cleme rezervele de-a lungul curbilor și apăsați pentru a fi deschise. Prindeți cu ace fețele glugii împreună cu marginea decolteului și coaseți. Potrivii marcajele de pe gluga la cusăturile umărului. Prindeți cu cleme rezervele de-a lungul curbilor și apăsați pentru a fi deschise. Coaseți la fel cealaltă parte a glugii la marginea de la decolteu a dublurii.

3 Fermoar:

Scurtați fermoarul la o lungime după cum urmează pentru mărimea 44: 22,5 cm (9 in), mărimea 46: 23,5 cm (9 1/4 in), mărimea 48: 24,5 cm (9 1/2 in), mărimea 50: 25 cm (10 in), mărimea 52: 26 cm (10 1/4 in); citiți „Sfatul util” 5 din Glossar. Separați fermoarul și înșăilați fiecare jumătate cu fața în jos pe marginile din față (fața materialului), astfel încât dinții fermoarului să se afle pe partea din față și banda să fie plată pe rezerva cusăturii. Dinții fermoarului încep de la linia de îmbinare a glugii; așezați capetele superioare ale benzii de fermoar spre exterior. Așezați dublura cu gluga pe față împreună cu partea din față și coaseți de-a lungul marginilor din față. Continuați cosând marginile din față ale glugii până la capăt (folosiți piciorușul pentru fermoar al mașinii de cusut). Prindeți cu ace cusăturile de îmbinare a glugii împreună, cu dosurile materialului dispuse față în față și lucrați de pe exteriorul articolului vestimentar pentru a coase pe linia cusăturii. Aranjați marginea dublurii interioare și coaseți la rezervele de cusătură ale umerilor.

4 Coaseți partea de sus din față la partea de jos din față:

Prindeți cu ace fețele părților de jos din față împreună cu partea de sus din față și coaseți. Aranjați rezervele împreună și apăsați spre partea de jos din față.

5 Cusăturile de pe lateral:

Așezați părțile frontale pe față împreună cu spatele. Prindeți cu ace și realizați cusăturile laterale. Aranjați rezervele și apăsați pentru a fi deschise.

6 Banda tivului:

Atașați găicile conform marcajelor pe exteriorul benzii din față a tivului, călcând mai întâi pe o bucată de interfață de aproximativ 3 x 3 cm (1 1/4 x 1 1/4 in) pentru întărire. Realizați cusăturile laterale ale benzii tivului. Pe o cusătură laterală, realizați cusătura laterală exterioară numai pentru la

linia de pliere, lăsând interiorul deschis pentru a introduce elasticul. Pliati banda tivului în jumătate pe lungime, cu dosul spre interior. Prindeți cu ace marginile deschise ale benzii tivului împreună și prindeți cu ace de marginea inferioară a articolului vestimentar, întinse pentru a se potrivi. Coaseți. Potrivii cusăturile laterale. Aranjați rezervele împreună și apăsați spre articolul vestimentar. Folosiți un ac de siguranță pentru a introduce elasticul. Lungimea finală a elasticului: mărimea 44: 116 cm (46 in), mărimea 46: 120 cm (47 in), mărimea 48: 126 cm (50 in), mărimea 50: 132 cm (52 in), mărimea 52: 138 cm (54 1/2 in) Coaseți capetele elasticului împreună. Coaseți deschiderea. Introduceți panglica Petersham. Întoarceți capetele panglicii către interior și coaseți.

7 Pense/cusăturile mânecii:

Coaseți pensele la mâneci și apăsați. Pliati mânecile în jumătate pe lungime, cu fața către interior. Prindeți cu ace cusăturile mânecilor și coaseți. Aranjați rezervele și apăsați pentru a fi deschise.

8 Benzile de la mânecă:

Pliati benzile mânecilor în jumătate pe

Disponerea tiparului

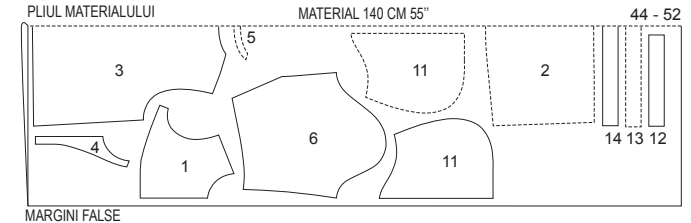

Tăiați dintr-un strat dublu de material, cu fața orientată către interior. Tăiați părțile 11 în oglindă.

130 Pantaloni •••

la pag. 56

Mărimi Burda 44, 46, 48, 50, 52

Exterior crac 105 cm (41 1/2 in)

Tiv aprox. 43 cm (17 in)

Pantalonii stau pe talie

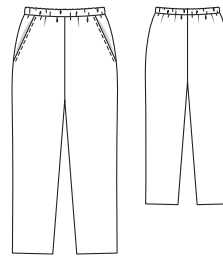

Material și accesorii

Material recomandat: Materiale ușoare

pentru pantaloni.

Material original: Jerseu cu elastan.

Material necesar

Mărimea	44	46	48	50	52
Lățimea materialului (cm/in)					
Material	140	140	140	140	140
	55	55	55	55	55
		2,30			
		2 1/2			

Accesorii: Elastic 3 cm (1 1/4 in) lățime, mărimea 44: 0,90 m (36 in), mărimea 46: 0,95 m (38 in), mărimea 48: 1,00 m (40 in), mărimea 50: 1,05 m (42 in), mărimea 52: 1,10 m (44 in) lungime.

Tăierea bucăților de material

Părțile tiparului pe coală

Trasați părțile de tipar de pe foaia tiparului. Prin-

lungime, cu dosul îndreptat către interior. Apăsăți marginea pliată. Desfaceți din nou benzile mânecii. Coaseți îndeaproape marginile benzii fiecărei mâneci, pe față, împreună, spre exterior, până la linia de pliere, lăsând interiorul deschis pentru a introduce elastic. Apăsăți rezervele pentru a fi deschise. Pliati benzile mânecilor în jumătate pe lungime, cu dosul spre interior. Înșăilați marginile deschise ale benzilor mânecii împreună și coaseți de marginea inferioară a mânecilor cu fețele materialului dispuse față în față, întinse pentru a se potrivi. Potrivii cusăturile. Tăiați elasticul în 2 bucăți de lungime egală, introduceți-l în teacă și coaseți capetele elasticului împreună pentru a potrivire confortabilă. Coaseți deschiderea.

9 Atașați mânecile

Atașați mânecile, slăbite. Potrivii marcajele 7 de pe mânecă și de pe marginea din față a găurii pentru mânecă. Potrivii marcajul de la capul mânecii cu cusătura umărului și potrivii cusăturile. Aranjați rezervele și apăsați pentru a fi deschise.

10 Tigheliți marginea frontală a glugii:

Coaseți cu tighel marginea frontală a glugii la 2 cm (3/4 in) lățime.

Material original: Jerseu cu elastan.

Material necesar

Mărimea	44	46	48	50	52
Lățimea materialului (cm/in)					
Material	140		2,55		
	55		2 1/2		

Accesorii: Vilene/Pellon G 785. 1 fermoar metalic, 30 cm (12 in) lungime. Panglică Petersham de 2,5 cm (1 in) lățime și 60 cm (24 in) lungime pentru toate mărimile. Elastic 2,5 cm (1 in) lățime: mărimea 44, 46: 1,80 m (2 yarzi), mărimea 48: 1,90 m (2 1/8 yarzi), mărimea 50: 1,95 m (2 1/4 yarzi), mărimea 52: 2,00 m (2 1/4 yarzi) lungime. 2 găici aplicate prin ciocănire, ø 1,5 cm (5/8 in).

Tăierea bucăților de material

Părțile tiparului pe coală

Trasați părțile de tipar de pe foaia tiparului. Urmați liniile și detaliile pentru stilul 129. Prindeți cu ace părțile tiparului de material, așa cum se arată în disponerea tiparului.

Rezerve pentru cusătură și tiv

Cusături și margini 1,5 cm (5/8 in).

Decuparea

- | | |
|---|----|
| 1 față sus | 2x |
| 2 față interioară pe un pliu | 1x |
| 3 spate pe un pliu | 1x |
| 4 dublură față | 2x |
| 5 dublură spate pe un pliu | 1x |
| 6 mânecă | 2x |
| 11 glugă | 4x |
| 12 bandă mânecă | 2x |
| 13 banda din față a tivului pe un pliu | 1x |
| 14 banda din spate a tivului pe un pliu | 1x |

Prezentarea generală a tiparului

Linia verde a tiparului, foaia B

Părțile de tipar de la 21 la 24

Mărimea 44

Mărimea 46

Mărimea 48

Mărimea 50

Mărimea 52

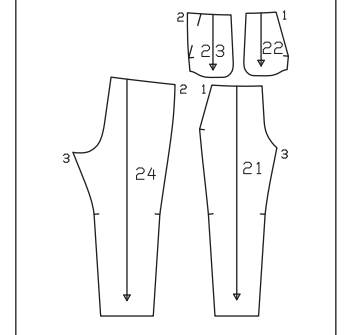

deți cu ace părțile tiparului de material, așa cum se arată în disponerea tiparului. Marcați partea a direct pe material.

Rezerve pentru cusătură și tiv

Cusături și margini 1,5 cm (5/8 in), tiv 4 cm (1 5/8 in). Măsurătorile pentru partea a includ rezerve.

Măsurătorile pentru a

Mărimea	44	46	48	50	52	Lățime pentru toate mărimile (cm/in)
a	112	116	122	128	134	9
	44	45%	48	50%	52%	3 1/2

Decuparea

21 partea din față a pantalonilor	2x
22 parte pentru buzunar	2x
23 partea bridei pentru șold	2x
24 partea din spate a pantalonilor a beteliei	2x

Pornire rapidă pentru profesioniști

- 1 Întindeți marginile cusăturii
- 2 Buzunare în brida de șold
- 3 Cusăturile de pe lateral și din interiorul cracului
- 4 Cusătura centrală
- 5 Betelia
- 6 Tivul

Asamblare

Notă: Realizați cusături pe materialele elastice folosind o cusătură elastică specială sau în zigzag la o setare îngustă.

1 Întindeți marginile cusăturii:
Așezați fețele părților din spate ale pantalonilor împreună. Apăsăți marginile din interior ale cracului deasupra marcatului cu un fier de călcat cu abur sau sub o lavetă umedă până când au aceeași lungime ca partea din față a pantalonului.

2 Buzunare în brida de șold:
Coaseți fețele părților de buzunar împreună, cu marginile deschiderii buzunarului pe părțile frontale ale pantalonilor (cusătura numărul 1). Așezați bucățile de buzunar cu fața în sus și coaseți de rezervele de cusătură aproape de cusătură. Întoarceți părțile de buzunar către interior, apăsați marginile deschiderii buzunarelor și coaseți un tighel la 5 mm (3/16 in) lățime. Prindeți cu ace marginile deschiderii buzunarelor de părțile bridei laterale a șoldului la liniile de alipire. Coaseți împreună părțile buzunarului pe interior. Însălați marginile superioare și laterale ale părților de buzunar pe interiorul părților

pantalonilor. Coaseți marginile deschiderii buzunarelor la brida de la șold, de la marginea superioară până la marcaj, pe linia cusăturii.

3 Cusăturile de pe lateral și din interiorul cracului:
Așezați părțile din față ale pantalonilor pe față împreună cu părțile din spate ale pantalonilor. Realizați cusăturile laterale și de pe interiorul cracului (cusăturile numerele 2 și 3). Aranjați rezervele de cusătură și apăsați spre spate.

4 Cusătura centrală:
Așezați un crac în celălalt, cu fețele materialului dispuse față în față. Realizați cusătura centrală din față și continuați cu cusătura centrală din spate, până la capăt. Aranjați rezervele împreună și apăsați către o parte, de la marginile superioare până la începutul curbei.

5 Betelia:
Pliati betelia în jumătate pe lungime, cu dosul îndreptat către interior. Apăsăți marginea pliată. Îndreptați din nou betelia. Prindeți cu ace împreună, îndeaproape, marginile cu fețele materialului dispuse față în față. Realizați cusătura de pe jumătatea exterioră a beteliei. Lăsați cusătura pe jumătatea interioară a beteliei deschisă pentru a introduce elasticul. Apăsăți rezervele de cusătură pentru a fi deschise. Îndoți din nou betelia în jumătate. Însălați marginile beteliei împreună și coaseți la marginea superioară a pantalonilor, potrivit cusătura beteliei cu cusătura din centrul spatelui pantalonilor. Aranjați rezervele împreună și călcați. Introduceți elasticul în betelie pentru o lățime confortabilă și coaseți capetele elasticului împreună. Coaseți deschiderea în cusătură.

6 Tivul:
Aranjați rezerva pentru tiv, apăsați către interior și coaseți lejer manual.

Disponerea tiparului

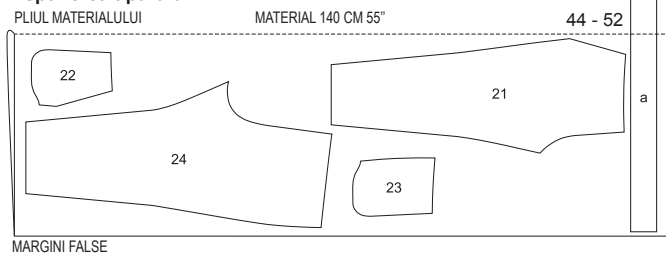

Tăiați dintr-un strat dublu de material, cu fața orientată către interior.

131 Bluză

la pag. 58

Mărimi Burda 44, 46, 48, 50, 52
Lungimea spatelui aprox. 67 cm (26 1/2 in)

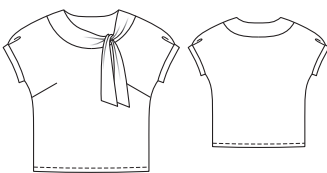

Material și accesorii

Material recomandat: Materiale ușoare pentru bluze.
Material original: Viscoză-mătase artificială.

Material necesar

Mărimea	44	46	48	50	52
Lățimea materialului	cm				
Material	140		2,05		
	55		2 1/4		

Accesorii: Vilene/Pellon G 785.

Tăierea bucăților de material

Părțile tiparului pe coală

Trasați părțile de tipar de pe foaia tiparului. Prindeți cu ace părțile tiparului de material, așa cum se arată în disponerea tiparului. Marcați partea a direct pe material.
Rezerve pentru cusătură și tiv

Prezentarea generală a tiparului

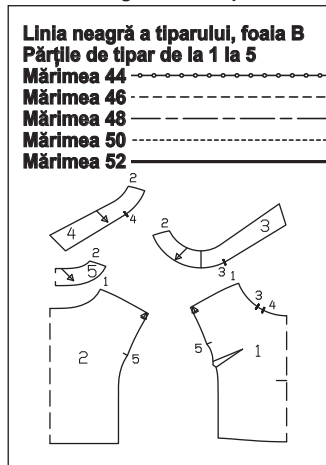

Cusături și margini 1,5 cm (5/8 in), tiv 4 cm (1 5/8 in). Măsurătorile pentru partea a includ rezerve.

Măsurătorile pentru a

Mărimea	44	46	48	50	52	Lățime pentru toate mărimile (cm/in)
	Lungime (cm/in)					
a	36 14%	37 14%	39 15%	41 16%	43 17	7 2%

Decuparea

- 1 față pe un pliu 1x
 - 2 spate pe un pliu 1x
 - 3 bandă pentru decolteu dreapta-față cu bandă de legare integrată (1x pentru interior) 2x
 - 4 bandă pentru decolteu stânga-față cu bandă de legare integrată (1x pentru interior) 2x
 - 5 bandă pentru decolteu spate pe un pliu (1x pentru interior) 2x
 - a bandă mânecă 2x
- Interfațarea** Călcați cu fierul de călcat părțile 4 (1x pentru interior), 5 (1x pentru interior) și a (dosul materialului).

Pornire rapidă pentru profesioniști

- 1 Pense
- 2 Cusătură de la umăr
- 3 Pliseuri
- 4 Coaseți părțile benzii gulerului împreună
- 5 Bandă pentru decolteu cu benzi de legare
- 6 Realizați cusăturile de pe lateral
- 7 Benzile de la mânecă
- 8 Tivul

Disponerea tiparului

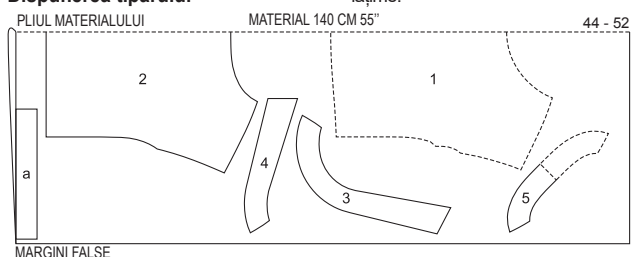

Tăiați dintr-un strat dublu de material, cu fața orientată către interior. Tăiați partea a ultima dintr-un singur strat de material rămas.

Asamblare

1 Pense:

Coaseți pensele din față și apăsați către partea de jos.

2 Cusăturile de la umăr:

Prindeți cu ace părțile frontale, pe față, împreună cu spatele și realizați cusăturile umărului (cusătura numărul 1). Aranjați rezervele și apăsați pentru a fi deschise.

3 Pliseuri:

Îndoți pliseurile de la umăr în direcția săgeții și însălați.

4 Coaseți împreună banda decolteului:

Prindeți cu ace părțile frontale ale benzii exterioare a decolteului, pe față, împreună cu părțile din spate ale benzii exterioare a decolteului. Prindeți cu ace cusăturile laterale și coaseți (cusătura numărul 2). Apăsăți rezervele pentru a fi deschise. Coaseți împreună la fel benzile interioare ale decolteului.

5 Bandă pentru decolteu cu benzi de legare:

Prindeți cu ace pe față părțile exterioare ale benzii decolteului cu marginea decolteului și coaseți între marcejele 3 și 4. Apăsăți rezerva de cusătură pe bandă. Întoarceți către interior marginea benzii interioare a decolteului și prindeți cu ace peste cusătura de îmbinare. Lucrați din exteriorul articolului vestimentar pentru a coase pe linia cusăturii, prinzând în interior marginea benzii interioare. Prindeți cu ace în interior banda decolteului pe față, împreună cu banda exterioră a decolteului. Prindeți cu ace și coaseți de-a lungul marginilor benzilor de legare și al marginilor decolteului, de la marcajul 3 până la 4. Tăiați rezervele și tăiați colțurile în unghi. Întoarceți benzile de legare și întoarceți banda interioară a decolteului către interior. Apăsăți marginile. Întoarceți către interior marginea benzii interioare a decolteului și prindeți cu ace peste cusătura de îmbinare a benzii exterioare. Lucrați din exteriorul articolului vestimentar pentru a coase pe linia cusăturii, între marcejele 3 și 4. Prindeți banda interioară a decolteului cu cusătură.

6 Realizați cusăturile de pe lateral:

Așezați părțile frontale pe față împreună cu spatele și prindeți cu ace cusăturile de la marcejele 5 în jos la tiv. Realizați cusăturile de pe lateral. Aranjați rezervele și apăsați pentru a fi deschise.

7 Benzile de la mânecă:

Coaseți împreună capetele părților benzii mânecii, fiecare pe față, pentru a forma cercuri. Apăsăți rezervele pentru a fi deschise. Pliati benzile mânecilor în jumătate pe lungime, cu dosul îndreptat către interior. Prindeți cu ace marginile deschise de marginile găurilor pentru mânecă, potrivit cusăturile. Coaseți. Aranjați rezervele împreună și apăsați spre partea din față și din spate.

8 Tivul:

Aranjați rezerva pentru tiv și apăsați către interior. Coaseți tivul la 3 cm (1 1/4 in) lățime.

132 Cardigan A, B ●●●

Vederea A la pag. 60
Vederea B la pag. 52
Înălțime 116, 122, 128, 134, 140 cm

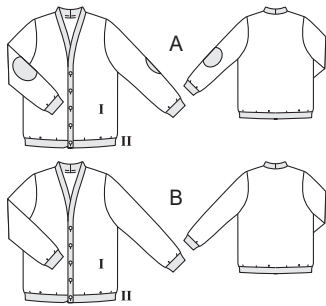

Material și accesorii

Material recomandat: Material din jersey.
Material original A, B: Materiale tricotate (I).
Banda tricotată cu nervuri (II).

Material necesar

Mărimea	116	122	128	134	140
Lățimea materialului	cm	Material necesar (metri/yarzi)			
AB Materialul I	140	0,65	¾	1,00	1
	55				
AB Materialul II	80	0,80	¾	0,85	¾
	31				

Accesorii A, B: Vilene/Pellon G 785. Bandă de cusături flexibilă Vilene. 5 nasturi mici.
Rest de material pentru peticele de la cot.

Tăierea bucăților de material

Părțile tiparului pe coală

Trasați părțile de tipar de pe foaia tiparului. Marcajele butonierelor de pe partea 24 sunt pentru mărimea 116. Deplasați în sus marcajul superior pentru celelalte mărimi conform liniilor aferente mărimii. Marcajul inferior este la fel pentru toate mărimile. Amplasați celelalte marcaje la distanțe egale între acestea. Prindeți cu ace părțile tiparului de material, așa cum se arată în dispunerea tiparului. Marcați părțile a și b direct pe material.

Rezerve pentru cusătură și tiv

Cusături și margini 1,5 cm (5/8 in). Măsurătorile pentru părțile a și b includ rezerve.

Măsurătorile pentru a

Mărimea	116	122	128	134	140	Lățime pentru toate mărimile (cm/in)
	Lungime (cm/in)					
a	68 26%	71 28	74 29%	77 30%	80 31%	8 3%
b	19,5 7%	20 7%	20,5 8	20,5 8	9 3%	

Decuparea

Materialul I
21 față 2x
22 spate pe un pli 2x
23 mânecă 1x
Materialul II
24 bandă pentru decolteu față 2x
a bandă de tiv 1x
b benzi tiv mânecă 2x
Rest de material
25 petice pentru cot 2x
Interfațarea Călcați cu fierul de călcat partea 25 (dosul materialului).
Banda flexibilă de cusături Vlieseline Prindeți la marginile cusăturii din față a umărului (pe dosul materialului).

Prezentarea generală a tiparului

Linia neagră a tiparului, foaia B
Părțile de tipar de la 21 la 25
Mărimea 116
Mărimea 122
Mărimea 128
Mărimea 134
Mărimea 140

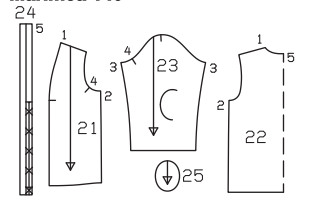

Pornire rapidă pentru profesioniști

- Petice pentru cot
- Cusăturile de la umăr
- Cusăturile de pe lateral
- Cusăturile de la mânecă
- Banda tivului
- Benzile de la mânecă
- Atașați mânecile
- Banda decolteului
- Nasturi/butoniere

Asamblare

Vederea A

Notă: Realizați cusături pe materiale elastice folosind o cusătură elastică specială sau în zigzag la o setare îngustă.

1 Petice pentru cot

Apăsați rezervele către interior. Prindeți cu ace peticele pentru cot la liniile de alipire, cu dosul îndreptat către față și coaseți aproape de margini.

Sfat: Dacă utilizați o rămășiță de piele sau imitație de piele, puteți tăia rezervele și este suficient să țigheți marginile peticelor de mâneci.

2 Cusăturile de la umăr

Așezați părțile frontale pe față împreună cu spatele. Realizați cusăturile umărului (cusătura numărul 1). Aranjați rezervele de cusătură și apăsați pentru a fi deschise.

3 Cusăturile de pe lateral

Realizați cusăturile laterale (cusătura numărul 2). Aranjați rezervele de cusătură și apăsați pentru a fi deschise.

4 Cusăturile de la mânecă

Pliati mânecile în jumătate pe lungime, cu fața către interior. Realizați cusăturile mâncilor (cusătura numărul 3). Aranjați rezervele și apăsați pentru a fi deschise.

5 Banda tivului

Pliati partea benzii tivului în jumătate pe lungime, cu dosul spre interior. Însălați marginile deschise împreună prindeți cu ace de marginea inferioară a mâncilor cu fețele materialului dispuse față în față, întinse pentru a se potrivi. Coaseți. Aranjați rezervele de cusătură împreună și apăsați în sus.

6 Benzile de la tivul mânecii

Coaseți împreună, îndeaproape, marginile fiecărei părți de bandă de la tivul mânecii, pe față, pentru a forma cercuri. Pliati benzile de la tivul mânecii în jumătate pe lungime. Prindeți cu ace marginile deschise împreună, precum și marginile inferioare ale mânecii, întinzând pentru a se potrivi. Coaseți. Potrivii cusăturile. Aranjați rezervele împreună și apăsați spre mâneci.

7 Atașați mânecile

Atașați mânecile. La atașarea mânecii-

lor, următoarele 3 puncte sunt importante pentru o potrivire adecvată: Potrivii marcajele 4 de pe față și de pe mânecă. Potrivii marcajul la capul mânecii și la cusătura umărului, precum și cusătura mânecii la cusătura laterală. Aranjați rezervele împreună și apăsați spre mâneci.

8 Banda decolteului

Așezați părțile benzii decolteului împreună pe față și realizați cusătura din centrul spatelui. Apăsați rezervele pentru a fi deschise. Pliati banda pe lungime, cu fața îndreptată către interior. Coaseți peste capetele benzii. Întoarceți banda. Însălați împreună marginile deschise și coaseți marginile din față și marginea decolteului. Potrivii centrul spatelui și, de asemenea, marcajele de la marginile din față. Aranjați rezervele împreună și apăsați spre articolul vestimentar. Coaseți manual capetele inferioare ale rezervelor de cusătură.

9 Nasturi/butoniere

Realizați butonierele pe diagonală, conform marcajelor pe marginea din stânga față. Modificați mărimea butonierelor pentru a se potrivi nasturilor dvs. Coaseți nasturi pe banda din dreapta conform marcajelor pentru a se potrivi butonierelor.

Vederea B

Coaseți vederea B în același mod ca și pentru vederea A, omițând peticele pentru cot la pasul 1.

Dispunerile tiparului

MATERIAL I A+B 140 CM 55" PLIUL MATERIALULUI 116 - 140

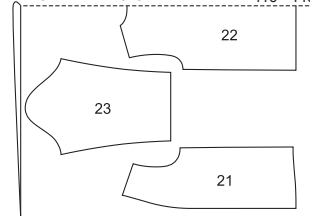

MARGINI FALSE

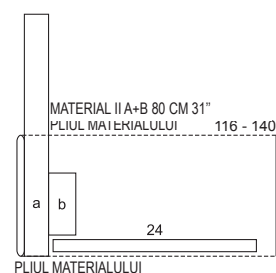

PLIUL MATERIALULUI

Decupați dintr-un strat dublu de material, cu fața îndreptată către interior. Decupați la sfârșit partea a dintr-un singur strat de material rămas.

133 Jachetă pentru copii ●●●

la pag. 59
Înălțime 116, 122, 128, 134, 140 cm

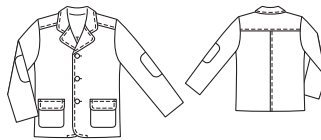

Material și accesorii

Material recomandat: Material pentru jachete.
Material original: Catifea cord. Căptușeală.

Material necesar

Mărimea	116	122	128	134	140
Lățimea materialului	cm	Material necesar (metri/yarzi)			
Material	140	1,05	1,20	1,4	1,4
	55				
Căptușeală	140	1,00	1,15	1,15	1,15
	55				

Accesorii: Vilene/Pellon G 785. 3 nasturi. 1 pereche de pernuțe mici de umăr ușoare.

Tăierea bucăților de material

Părțile tiparului pe coală

Trasați părțile de tipar de pe foaia tiparului. Marcajul butonierei inferioare de pe partea 1 este pentru mărimea 116. Deplasați marcajul în jos pentru celelalte mărimi conform liniilor aferente mărimii. Marcajul superior este la fel pentru toate mărimile. Amplasați celelalte marcaje la distanțe egale între acestea. Urmați liniile și detaliile pentru stilul 133. Prindeți cu ace părțile tiparului de material, așa cum se arată în dispunerea tiparului.

Rezerve pentru cusătură și tiv

Cusături și margini 1,5 cm (5/8 in), tiv și tivul mânecii 4 cm (1 5/8 in). Cusături la căptușeală și tiv 1,5 cm (5/8 in).

Prezentarea generală a tiparului

Linia neagră a tiparului, foaia D
Părțile de tipar de la 1 la 12
Mărimea 116
Mărimea 122
Mărimea 128
Mărimea 134
Mărimea 140

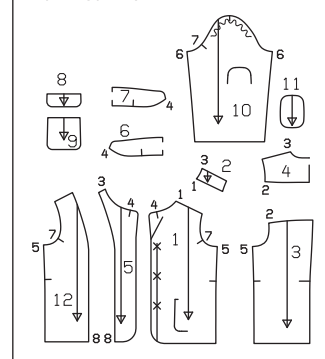

Decuparea

Material
1 față 2x
2 bria față 2x
3 spate 1x
4 bria spate pe un pli 1x
5 dublură față 2x
6 întăritură pe dedesubt guler pe un pli 1x
7 guler superior pe un pli 1x
8 clapă 2x
9 buzunar 2x
10 mânecă 2x
11 petice pentru cot 2x
Căptușeală
12 față 2x
precum și părțile 2, 3, 4, 8, 9 și 10.
Interfațarea Călcați cu fierul de călcat părțile 5, 7 și 8 (dosul materialului). De asemenea, interfațați rezervele pentru tiv și pentru tivul mâncilor (pe dosul materialului).

Pornire rapidă pentru profesioniști

- 1 Cusătura din centru-spate
- 2 Bridă spate
- 3 Bridă față
- 4 Buzunare
- 5 Clape
- 6 Cusăturile de la umăr și cusăturile de pe lateral
- 7 Petice pentru cot
- 8 Cusăturile de la mânecă
- 9 Atașați mânecile
- 10 Pernuțele de umăr
- 11 Guler
- 12 Asamblați căptușeala
- 13 Coaseți căptușeala
- 14 Butoniere și nasturi

Asamblare

1 Cusătura din centrul spatelui:

Așezați părțile spatelui împreună pe față, prindeți cu ace cusătura centrală și coaseți. Apăsați rezervele într-o parte. Lucrați de pe exteriorul articolului vestimentar pentru a țigheți cusătura centrală de 7 mm (1/4 in) lățime.

2 Bridă spate:

Însălați fețele bridei împreună cu spatelul și coaseți. Taiati rezervele și apăsați pe briedă. Lucrați pe exteriorul articolului vestimentar, realizând un tighel la 7 mm (1/4 in) lângă cusătura de îmbinare.

3 Bridă față:

Prindeți cu ace fețele bridelor frontale de părțile din față și coaseți. Aranjați rezervele împreună și apăsați spre briedă. Lucrați de pe exteriorul articolului vestimentar pentru a țigheți cusătura de îmbinare a bridei de 7 mm (1/4 in) lățime.

4 Buzunare:

Prindeți cu ace părțile căptușelii buzunarului pe față împreună cu părțile din material ale buzunarului. Coaseți împreună marginile, lăsând o deschidere pentru întoarcere. Întăriți pe dos cu o cusătură pentru a asigura capetele cusăturii. Taiati rezervele de cusătură, tăiați colțurile în unghi și prindeți curbele cu cleme. Întoarceți buzunarele. Însălați marginile, apăsați. Tigheți aproape de marginile superioare, cosând deschiderea din cusătură. Prindeți cu ace buzunarele pe părțile frontale la liniile de alipire și coaseți aproape de margini.

5 Clape:

Așezați pe față câte o parte de clapă din material exterior și căptușeală împreună. Coaseți marginea de jos și marginile laterale împreună. Taiati rezervele și prindeți curbele cu cleme. Întoarceți clapele și apăsați. Tigheți clapele la 7 mm (1/4 in) de margini. Taiati rezervele la marginile deschise, la 7 mm (1/4 in) și aranjați-le împreună. Coaseți clapa cu dublura laterală din materialul exterior îndreptată în jos și la 1,5 cm (5/8 in) deasupra buzunarului. Clapa este îndreptată în sus. Apăsați clapa înspre partea de jos și coaseți un tighel aproape de marginea de sus.

6 Cusăturile de la umăr și cusăturile de pe lateral

Așezați părțile frontale pe față împreună cu spatelul. Realizați cusăturile umerilor, slăbind marginile umerilor în partea din spate. Apăsați rezervele pentru a fi deschise.

7 Petice pentru cot:

Taiati rezervele la 7 mm (1/4 in), apăsați-le către interior și coaseți mânecă după cum este marcat.

8 Cusăturile de la mânecă:

Pliati mânecile în jumătate pe lungime, cu fața către interior. Prindeți cu ace cusăturile mânecilor și coaseți. Apăsați rezervele pentru a fi deschise. Apăsați tivul mânecii spre interior.

9 Atașați mânecile

Pentru a încreți capul mânecii, coaseți

două linii apropiate de însăilare la mașină (cea mai lungă setare a cusăturii) de la * până la *. Trageți firele bobinei pentru a potrive marginea capului mânecii. Prindeți cu ace mânecile în găurile pentru mânecă, cu fețele materialului dispuse față în față. La atașarea mânecilor, următoarele aspecte sunt importante pentru o potrivire adecvată: Potriviti marcatele 7 de pe față și de pe mânecă. Potriviti marcajul de la capul mânecii cu cusătura umărului. Distribuți volumul slăbit pentru a evita formarea de cute. Însălați și coaseți mânecile din lateralul mânecii. Aranjați rezervele de cusătură și apăsați spre mâneci.

10 Pernuțele de umăr:

Încercați jacheta și introduceți-i pernuțele de umeri, prindeți-le cu ace în poziție și coaseți rezervele cusăturilor de la umăr și ale cusăturilor de introducere de la mânecă.

11 Guler:

Așezați partea de guler interfațată (= guler superior), pe față, împreună cu partea de guler neinterfațată (= întărirea de pe dedesubtul gulerului). Prindeți cu ace marginile exterioare ale părților gulerului împreună și coaseți. Taiati rezervele de cusătură și prindeți curbele cu cleme. Întoarceți gulerul. Apăsați marginile și coaseți un tighel la 7 mm (1/4 in) de marginile exterioare. Însălați marginile deschise împreună precum și fețele împreună cu marginea decolteului între marcatele 4. Potriviti marcatele de pe guler la cusăturile umărului.

12 Asamblați căptușeala:

Prindeți cu ace fețele dublurilor frontale de părțile căptușelii din față și coaseți. Apăsați rezervele pe căptușeală. Realizați cusăturile căptușelii la fel ca pe materialul exterior, lăsând aproximativ 20 cm (8 in) deschiși în cusătura centrală din spate pentru a întoarce jacheta cu fața în față. Apăsați rezervele pentru a fi deschise. Realizați cusăturile căptușelii mânecilor. Atașați mânecile. Apăsați rezervele pentru tiv și tivul mânecii spre interior.

13 Coaseți căptușeala:

Prindeți cu ace fețele căptușelii la jachetă. Potriviti cusăturile. Însălați și coaseți marginile decolteului, marginile din față și de jos împreună, prinzând gulerul. Taiati rezervele și prindeți curbele cu cleme. Întoarceți jacheta prin deschiderea din cusătură. Așezați mânecile una în cealaltă, cu dosurile materialului dispuse față în față. Însălați marginile jachetei, apăsați. Tigheți marginile reverelor și marginile din față până la

Disponerile tiparului

PLIUL MATERIALULUI MATERIAL 140 CM 55" 116 - 140

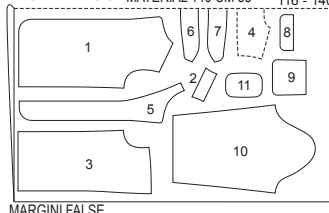

MARGINI FALSE

PLIUL MATERIALULUI CĂPTUȘEALĂ 140 CM 55" 116 - 140

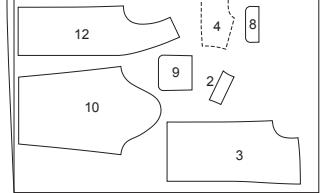

MARGINI FALSE

Taiati dintr-un strat dublu de material, cu fața orientată către interior.

capetele dublurii, la o lățime de 7 mm (1/4 in). Coaseți deschiderea din cusătura căptușelii cu manual sau la mașină, aproape de margini. Însălați marginile inferioare ale mânecilor și căptușeala împreună și coaseți împreună aproape de margini.

134 Vestă pentru copii ...

la pag. 56

Înălțime 116, 122, 128, 134, 140 cm

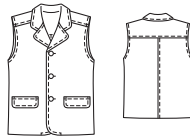

Prezentarea generală a tiparului

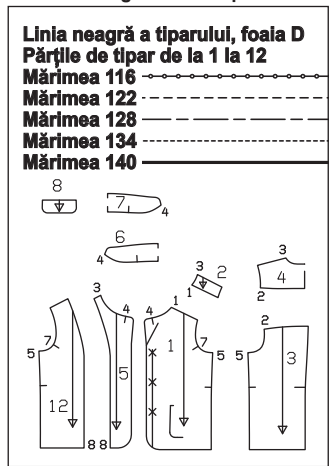

Material și accesorii

Material recomandat: Material pentru jachete.

Material original: Amestec de lână. Căptușeală.

Material necesar

Mărimea	116	122	128	134	140
Lățimea materialului	140	140	140	140	140
Material	0,85	0,90	0,90	0,90	0,90
	55	7/8	7/8	7/8	7/8
Căptușeală	140	0,60	0,70	0,70	0,70
	55	3/4	3/4	3/4	3/4

Accesorii: Vlene/Pellon G 785. 3 nasturi.

Taierea buciților de material

Părțile tiparului pe coală

Trasați părțile de tipar de pe foaia tiparului. Marcajul butonierei inferioare de pe partea 1 este pentru mărimea 116. Deplasați marcajul în jos pentru celelalte mărimi conform liniilor aferente mărimii. Marcajul superior este la fel pentru toate mărimile. Amplasați celelalte marcate la distanțe egale între acestea. Urmați liniile și detaliile pentru stilul 134. Prindeți cu ace părțile tiparului de material, așa cum se arată în dispoziția tiparului.

Rezerve pentru cusătură și tiv

Cusături și margini 1,5 cm (5/8 in), tiv 4 cm (1 5/8 in). Cusături și tivuri la căptușeală 1,5 cm (5/8 in).

Decuparea

- 1 față 2x
- 2 bridă față 2x
- 3 spate 1x
- 4 bridă spate pe un pliu 1x
- 5 dublură față 2x

14 Butoniere și nasturi:

Realizați butonierele pe partea din stânga față conform marcajului. Coaseți nasturi în partea din dreapta față de-a lungul părții centrale din față.

- 6 întărirea de dedesubt guler pe un pliu 1x
- 7 guler superior pe un pliu 1x
- 8 clapă 2x

Căptușeală

- 12 față 2x
- Interfațarea Călcați cu fierul de călcat părțile 5, 7 și 8 (dosul materialului). De asemenea, interfațați rezervele pentru tiv (pe dosul materialului).

Asamblare

Pornire rapidă pentru profesioniști

- 1 Cusătura din centru-spate
- 2 Bridă spate
- 3 Bridă față
- 4 Clape
- 5 Cusăturile de pe lateral
- 6 Asamblați căptușeala
- 7 Vestă dublă cu căptușeală
- 8 Cusăturile de la umăr
- 9 Guler
- 10 Butoniere și nasturi

1 Cusătura din centrul spatelui:

Așezați părțile spatelui împreună pe față, prindeți cu ace cusătura centrală și coaseți. Apăsați rezervele într-o parte. Lucrați de pe exteriorul articolului vestimentar pentru a țigheți cusătura centrală de 7 mm (1/4 in) lățime.

2 Bridă spate:

Însălați fețele bridei împreună cu spatelul și coaseți. Taiati rezervele și apăsați pe briedă. Lucrați pe exteriorul articolului vestimentar, realizând un tighel la 7 mm (1/4 in) lângă cusătura de îmbinare.

3 Bridă față:

Prindeți cu ace fețele bridelor frontale de părțile din față și coaseți. Taiati rezervele împreună și apăsați spre briedă. Lucrați de pe exteriorul articolului vestimentar pentru a țigheți cusătura de îmbinare a bridei de 7 mm (1/4 in) lățime.

4 Clape:

Așezați pe față câte o parte de clapă din material exterior și căptușeală împreună. Coaseți marginile de jos și laterale împreună. Taiati rezervele și prindeți curbele cu cleme. Întoarceți clapele și apăsați. Tigheți clapele la 7 mm (1/4 in) de margini. Taiati rezervele la marginile deschise, la 7 mm (1/4 in) și aranjați-le împreună. Coaseți clapa cu dublura laterală din materialul exterior îndreptată în jos și la 1,5 cm (5/8 in) deasupra buzunarului. Clapa este îndreptată în sus. Apăsați clapa înspre partea de jos și coaseți un tighel aproape de marginea de sus.

5 Cusăturile de pe lateral:

Așezați fețele părților din spate împreună. Prindeți cu ace cusăturile laterale și coaseți. Apăsați rezervele pentru a fi deschise.

6 Asamblați căptușeala:

Prindeți cu ace fețele dublurilor frontale de părțile căptușelii din față și coaseți. Apăsați rezervele pe căptușeală. Realizați cusăturile căptușelii la fel ca pe materialul exterior, dar lăsați aproximativ 20 cm (8 in) deschiși în cusătura centrală din spate pentru a întoarce articolul vestimentar cu fața în afară. Apăsați rezervele pentru a fi deschise. Apăsați rezervele de la tiv și marginile găurii pentru mânecă spre interior.

Faceți tiparele mai mari și mai mici Este ușor cu modelele noastre cu mai multe mărimi!

Chiar dacă oferim mai multe dimensiuni pentru fiecare dintre tipare, este totuși posibil ca tiparul dvs. preferat să fie disponibil pe coala de tipar doar într-o mărime prea mare sau prea mică. Dar nu trebuie să rămâneți fără tiparul preferat! Aici vă rămânem cum să schimbați mărimea unui tipar. Tot ce vă trebuie este un creion ascuțit și un triunghi de desen.

Pe tiparele noastre cu mai multe mărimi, liniile pentru diferite mărimi sunt afișate una lângă alta. Distanțele dintre linii corespund diferențelor de lățime sau lungime dintre diferitele mărimi. Pentru a desena un tipar cu o mărime mai mare sau mai mică, trebuie doar să adăugați o nouă linie de mărime la toate părțile tiparului, de parteala de aceeași distanță ca și pentru mărimile date. Nu „măsurați din ochi” această linie! O riglă, sau de preferință un triunghi de desen, oferă o mai mare acuratețe.

Pentru a măsura distanțele, desenați mai întâi mai multe linii auxiliare, în unghi drept față de liniile pentru mărimile date. În plus, conectați colțurile liniilor pentru mărimile date, de exemplu, la colțul format de marginea gâtului și cusătura umărului sau de marginea subrațului și cusătura umărului. Aceste linii de legătură trebuie să treacă exact prin punctele de colț ale liniilor noii mărimi (a se vedea imaginea de sus).

Marcajele de cusătură, cum ar fi marcajul de la umăr de pe capul mânecii, care nu se află exact unul deasupra celuilalt sau unul lângă celălalt pe liniile diferitelor

mărimi, trebuie conectate printr-o linie auxiliară. În punctul în care această linie auxiliară traversează linia noii mărimi, puteți trasa apoi marcajul cusăturii pentru noua mărime (a se vedea imaginea de sus).

Vă rugăm să rețineți: Conform tabelului de mărimi, treptele dintre lățimile date pentru mărimile 36 și 46 au 4 cm (1⁵/₈ in), în timp ce cele dintre lățimile date pentru mărimile de la 46 la 52 au 6 cm (2³/₈ in). Dacă doriți să adăugați o mărime mai mică (42) unui tipar care este dat pentru mărimile de la 44 la 52, ar trebui, prin urmare, să trasați liniile pentru mărimea 42 și liniile auxiliare la colțuri, doar pe baza liniilor de mărime sau a diferențelor dintre liniile pentru mărimile 44 și 46.

Nu trebuie să modificați mărimea unui model cu mai mult de două numere. Cu modificări de mărime mai mari, nu mai poate fi garantată o potrivire generoasă.

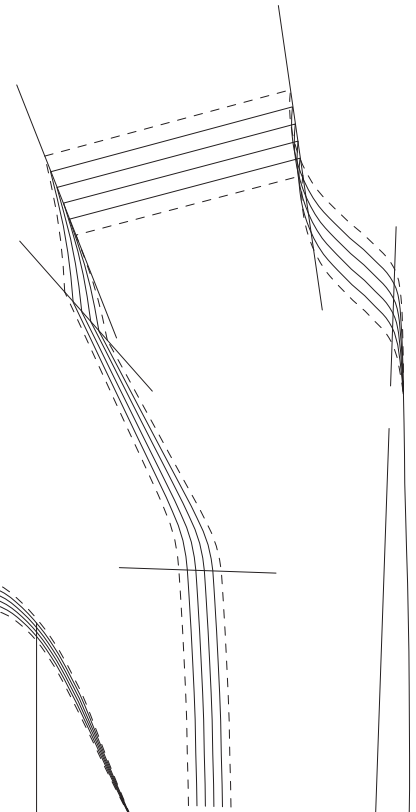

Conectați colțurile mărimilor individuale, apoi trasați linia noii mărimi.

Pe mânecă, uniți marcajele umărului cu o linie, apoi trasați noul marcaj al umărului.

7 Vestă dublă cu căptușeală:

Prindeți cu ace fețele căptușelii împreună cu vesta, potrivit cusăturile laterale. Însălați și coaseți marginile găurii pentru mânecă, marginile reverului, marginile din față și de jos împreună. Începeți și terminați cusătura la marcajele 4. Prindeți cu cleme rezervele la marcaj, aproape de linia de cusătură. Taiati rezervele de cusătură, prindeți curbele cu cleme. Întoarceți vesta. Însălați marginile, apăsați.

8 Cusăturile de la umăr:

Prindeți cu ace fețele părții din față împreună cu partea din spate și continuați prințzând cu ace marginile căptușelii împreună, până la capăt. Realizați cusăturile umerilor, slăbind marginile umerilor în partea din spate. Apăsați rezervele de cusătură pentru a fi deschise. Așezați din nou căptușeala în interiorul articolului vestimentar, cu dosurile materialului îndreptate față în față.

9 Guler:

Așezați partea de guler interfațată (= guler superior), pe față, împreună cu partea de guler neinterfațată (= întăritura de pe dedesubtul gulerului). Prindeți cu ace margini-

le exterioare ale părților gulerului împreună și coaseți. Taiati rezervele de cusătură, prindeți curbele cu cleme. Întoarceți gulerul. Apăsați marginile și coaseți un tighel la 7 mm (1/4 in) de marginile exterioare. Însălați împreună marginile deschise. Însălați marginea de la decolteu a materialului exterior al vestei între marcaje, fără a prinde căptușeala. Întoarceți din nou vesta cu fața către interior, prin deschiderea din cusătură. Însălați căptușeala la decolteu peste guler cu fețele materialului dispuse față în față. Coaseți marginile împreună, prințzând gulerul. Întoarceți vesta din nou. Însălați marginile, apăsați. Tigheliți marginile reverelor și marginile din față până la capetele dublurii, la o lățime de 7 mm (1/4 in). Coaseți un tighel la 7 mm (1/4 in) lățime de-a lungul marginilor găurii pentru mânecă. Coaseți deschiderea din cusătura căptușelii cu manual sau la mașină, aproape de margini.

10 Butoniere și nasturi:

Realizați butonierele pe partea din stânga față conform marcajului. Coaseți nasturi în partea din dreapta față de-a lungul părții centrale din față, pentru a se potrivi butonierelor.

Disponerile tiparului

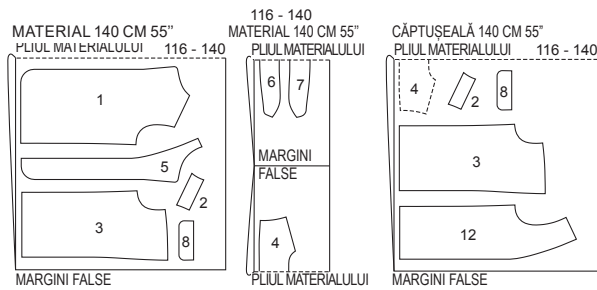

Pliati materialul așa cum se arată în dispunerea tiparului. Fața materialului este orientată către interior la un material cu două straturi.

135 Geantă pentru laptop ...

a se vedea pagina 43 din revista color
Mărimea: 38 x 27 cm (15 x 10 3/4 in)

Tăierea bucăților de material

Sfat:

Dacă lucrați cu un material cu imprimu direcțional (cum ar fi materialul nostru exterior aici), planificați să includeți cusătura panoului la marginea de pliure a clapei pentru a evita ca imprimu de pe clapă să apară „cu susul în jos” pe exteriorul genții. Pentru a face acest lucru, desprindeți bucata de tipar de pe coală 1 pe linia de pliure (clapă). Apoi tăiați ambele bucăți de tipar din materialul exterior în direcția corectă a imprimului, incluzând o rezervă de cusătură de 1 cm (3/8 in) pe toate marginile. Realizați cusătura panoului cu fețele materialului dispuse față în față. Apăsați rezervele de cusătură pentru a fi deschise. Dacă este necesar, utilizați folie de copiere pentru amplasarea perfectă a imprimului.

Pentru a tăia partea 1 pentru interiorul genții, lipiți din nou bucata de tipar pe coală 1 cu bandă adezivă și tăiați din căptușeală cu 1 cm (3/8 in) de rezervă de cusătură pe toate marginile.

Prezentarea generală a tiparului

Linia verde a tiparului, foaia A
Părțile tiparului 21 și 22

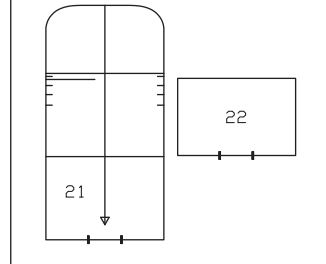

Rezerve pentru cusătură și tiv

Cusături și margini 1 cm (3/8 in). Taiati Style-Vil Fix fără rezerve de cusătură.

Decuparea

Material

21 parte geantă	1x
22 buzunar interior	1x
Căptușeală	
21 parte geantă	1x
22 buzunar interior	1x
Style-Vil Fix	
21 parte geantă	1x

SFAT UTIL

Fermoare invizibile 1

Aceste fermoare speciale vin în diferite lungimi. Fermoarul trebuie să fie cu cel puțin 2 cm (3/4 in) mai lung decât șlițul. Este cusut în poziție înainte de finalizarea cusăturii de sub șliț. Pentru a coase acest tip de fermoar este necesar un picioruș presor special.

Coaserea fermoarului în poziție:

Deschideți fermoarul și împingeți bobina înapoi cu unghia degetului mare, pentru a dezvălii marcajul cusăturii dintre bandă și bobină. Așezați fermoarul deschis cu fața în jos pe fața materialului unei margini de șliț. Pentru a coase fermoarul exact de-a lungul liniei de cusătură marcate, trebuie mai întâi să calculați distanța dintre marginea benzii și marginea materialului, după cum urmează: lățimea rezervei de cusătură minus 1 cm (3/8 in) lățimea benzii = distanța de la marginea materialului. Aceasta va produce o valoare de 5 mm (3/16 in) dacă lățimea rezervei de cusătură este de 1,5 cm (5/8 in).

Prindeți cu ace capătul de sus al benzii cu fermoar în poziție, distanța

calculată de la marginea materialului. Capătul de jos al fermoarului se va extinde dincolo de capătul marcat al șlițului. Așezați piciorușul presor pe fermoar, astfel încât bobina să fie în creștătura din dreapta acului (1). Coaseți fermoarul în poziție, de sus până la capătul marcat al șlițului. Închideți fermoarul.

Așezați cealaltă bandă de fermoar cu fața în jos pe marginea opusă a șlițului și prindeți-o cu ace în partea de sus. Deschideți din nou fermoarul. Așezați piciorușul presor pe capătul de sus al fermoarului, astfel încât bobina să fie în creștătura din stânga acului (2). Coaseți fermoarul în poziție, de sus până la capătul șlițului. Închideți fermoarul.

Acum realizați cusătura sub fermoar, de jos în sus. Direcționați capătul de jos liber al fermoarului, peste rezerva de cusătură, pentru a nu vă deranja. Coaseți cât mai aproape de ultimele ochiuri ale cusăturilor de fermoar. Taiati fermoarul în exces și legați capătul cu un rest de material.

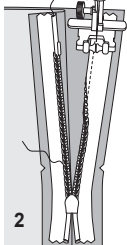
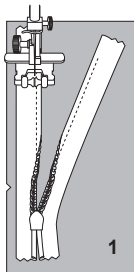

SFAT UTIL

Realizarea unei cusături pe dedesubt a unei dubluri 3

Pe marginile care sunt acoperite cu o dublură, o bandă de dublură, o căptușeală sau o parte de buzunar și care nu sunt cusute mai târziu cu țighele, este o idee bună să realizați o cusătură pe dedesubt pentru a fixa în poziție dublura, banda dublurii sau căptușeala. Acest lucru asigură că astfel margini rămân aranjate și drepte după spălare și previn ca dublura, banda dublurii sau căptușeala să se vadă pe exteriorul îmbrăcăminte. Pentru a realiza cusătura pe dedesubt, apăsați dublura, banda dublurii sau căptușeala peste rezerve, după ce le-ați tăiat. Lucrând din partea exterioară, coaseți dublura, banda dublurii sau căptușeala la rezerve, aproape de cusătura de atașare. Această cusătură va fi mai târziu vizibilă numai pe interiorul articolului vestimentar finisat.

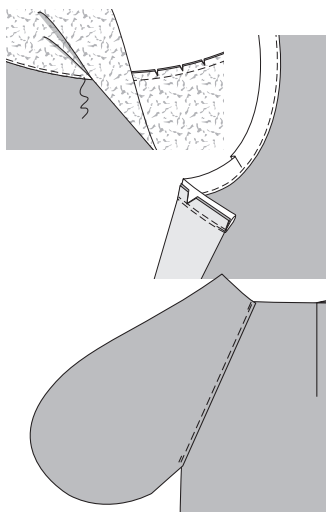
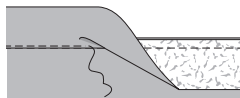

SFAT:

Dacă sunt introduse ace drepte în material în unghi drept față de linia de cusătură, puteți coase cu atenție peste ele și nu trebuie să vă faceți griji că rupeți anul mașinii.

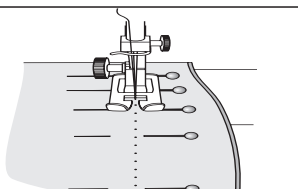

SFAT UTIL

Dublură/betelie/căptușeală - Fermoare invizibile 2

Prindeți cu ace betelia interioară / dublura / căptușeala la margine, cu fețele materialului dispuse față în față. Întoarceți capetele din betelia interioară / dublura / căptușeala la deschiderea fermoarului 5 mm (3/16 in) înainte de deschiderea marginii; prindeți cu ace la margine (fig. 1).

Așezați rezervele la marginile de deschidere ale articolului vestimentar (îmbrăcăminte pentru partea superioară a corpului, rochie, fustă, pantaloni) și prindeți cu ace la margine peste dublură / betelia interioară / căptușeală. Coaseți de-a lungul marginii (fig. 2).

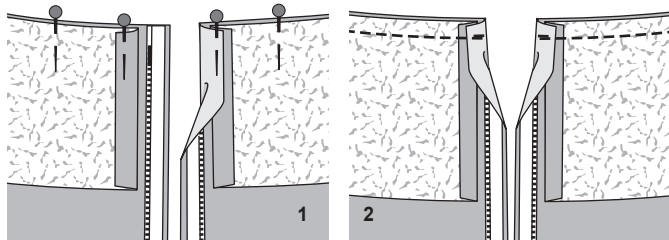

SFAT UTIL

Piele 4

Cusutul cu piele nu este o problemă! Cu know-how-ul potrivit, o puteți trata ca un material textil. Rețineți doar următoarele puncte.

Cusăturile nu ar trebui să fie desfăcute, deoarece găurile cusăturii rămân vizibile. Din acest motiv, vă recomandăm să coaseți mai întâi articolul vestimentar din muselină sau dintr-un material similar ieftin. Puteți apoi să încercați și să faceți orice modificări necesare părților de tipar pe coală. Apoi decupați bucățile de piele folosind aceste părți de tipar personalizate.

Distribuitorul pielii vă poate sfătui ce tip de piele este cel mai potrivit pentru articolul dvs. vestimentar. Pielea de năbuc și pielea de căprioară vin în multe greutăți diferite, de la piele moale pentru mănuși până la piele groasă de vacă pentru genți și curele.

Instrucțiunile noastre de cusut vă spun tipul și cantitatea de piele necesară pentru fiecare stil. Deoarece pielea variază ca mărime și formă și uneori are și defecte, cel mai bine este să luați cu dvs. toate părțile de tipar atunci când cumpărați pielea. Aceasta înseamnă, de asemenea, să realizați părți de tipar pe coală pentru orice părți care nu sunt afișate pe foaia de tipar, dar date ca măsurători, cum ar fi o betelie sau o curea. Notați de câte ori trebuie tăiată fiecare parte de tipar.

Pielea este măsurată în picioare pătrate (sq. ft.): 1 sq. ft. = 30 x 30 cm.

Înainte de a tăia bucățile de piele, marcați orice pete subțiri sau găuri din piele, pe dos. Așezați părțile tiparului pe dosul pielii. Poziționați mai întâi părțile mari ale tiparului și apoi pe cele mici. Rețineți că unele părți, de exemplu, mânecile, trebuie tăiate ca imagini în oglindă una pentru cealaltă. Așezați părțile tiparului pe piele cât mai economic posibil. Amintiți-vă că pielea se întinde mai mult pe lățime decât pe lungime, așa că nu ar trebui să tăiați niciodată o bucată pe lungime și alta pe lățime, doar pentru a economisi pielea. Pielea de căprioară are un puf. Așezați toate părțile tiparului

pe piele, astfel încât puful să ruleze de la marginea superioară spre cea inferioară.

Țineți părțile tiparului în poziție cu bandă adezivă. Desenați contururile și marcele cu un creion cu mină moale sau cu un pix. Apoi marcați rezerve pentru cusătură și tiv și decupați bucățile.

Pe piele, evitați însășilarea și descoaserea, deoarece găurile făcute de ac pot fi permanente. Setati mașina la o lungime medie a cusăturii - cusăturile mai mici pot despică pielea. Pentru piele moale, utilizați un ac de mașină standard, mărimea 80 sau 90. Pentru pielea mai groasă, se recomandă un ac special triunghiular.

Dacă mașina de cusut avansează pielea necorespunzător, rezultând cusături neregulate, utilizați un picioruș presor acoperit cu teflon. De asemenea, puteți amplasa o foaie de șmirghel fină, cu partea aspră în jos, sub piciorușul presor și coaseți de-a lungul marginii acesteia (testați mai întâi pe un rest de piele). Sau coaseți peste hârtie satinată și rupeți-o după coasere.

Buzunarele sau fermoarele pot fi ținute în poziție cu un lipici (Pritt, Tesa), pentru a nu aluneca în timpul coaserii. Utilizați adeziv textil (Rudolfix, Gütermann HT 2) pentru a lipi rezervele de tiv sau de cusătură în poziție, dacă acestea nu trebuie să fie cusute la mașină.

Ori de câte ori este posibil, călcați pielea pe dos la o temperatură moderată, fără abur. Acoperiți întotdeauna pielea cu o cârpă uscată pentru călcat. Călcați mai întâi un rest de piele pentru a testa!

Ca interfață recomandăm Vilene/Pellon LE 420 sau G 785 de la Freudenberg. Călcați interfața în poziție la o temperatură moderată, fără abur. Dacă utilizați o interfață fuzibilă pentru betelie, călcați mai întâi materialul Vilene/Pellon LE 420 / G 785 la betelia de piele. Puteți folosi apoi un fier de călcat mai fierbinte pentru interfața beteliei.

SFAT UTIL

Scurtarea unui fermoar 5

FERMOARELE DE SEPARARE SUNT DISPONIBILE ÎN LUNGIMI DE 30 CM, 35 CM, 40 CM ETC., PÂNĂ LA 80 CM (12, 14, 16 ETC., PÂNĂ LA 32 IN), ANUME, ÎN TREPTE DE 5 CM (2 IN), DACĂ AVEȚI NEVOIE DE O LUNGIME DIFERITĂ, CUMPĂRAȚI URMĂTORUL FERMOAR MAI LUNG ȘI APOI SCURTAȚI-L DUPĂ CUM URMEAȚĂ: MĂSURAȚI MARGINILE ARTICOLULUI VESTIMENTAR DE LA ÎNCEPUTUL PÂNĂ LA SFÂRȘITUL ȘLIȚULUI DE FERMOAR. MĂSURAȚI ACEEAȘI LUNGIME PE FERMOAR, ÎNCEPÂND DE LA CAPĂTUL INFERIOR. MARCAȚI LUNGIMEA PE BENZILE DE FERMOAR.

FERMOARE METALICE: DESCHIDEȚI CU GRIJĂ OPRITORILE DEASUPRA DINȚILOR FERMOARULUI. SCOATEȚI OPRITORILE ȘI PUNETE-LE DEOPARTE. FOLOSIȚI UN CLEȘTE PENTRU A ÎNDEPĂRTA DINȚII CARE NU SUNT NECESARI, PÂNĂ LA 5 MM

($\frac{9}{16}$ IN) SUB MARCAJUL DE PE BANDA DE FERMOAR. APOI REATAȘAȚI OPRITORILE METALICE PE BENZILE DE FERMOAR ȘI APĂSAȚI FERM PENTRU A LE FIXA.

FERMOARE DIN PLASTIC: FOLOSIȚI UN CLEȘTE PENTRU A ÎNDEPĂRTA OPRITORILE DIN PARTEA DE SUS A FERMOARULUI ȘI, DEASEMENA, ÎNDEPĂRTAȚI DINȚII CARE NU SUNT NECESARI. PENTRU A PREVENI ALUNECAREA GLISORULUI, COASEȚI BARE DE AȚĂ PESTE CAPETELE SUPERIOARE ALE BENZILOR DE FERMOAR. FERMOARELE DIN PLASTIC FOARTE FINE AU O BOBINĂ ÎN LOC DE DINȚI. CAPĂTUL SUPERIOR AL UNUI ASTFEL DE FERMOAR TREBUIE TĂIAT LA LUNGIMEA NECESARĂ PLUS 2 CM ($\frac{3}{4}$ IN). CAPETELE SUPERIOARE POT FI PRINSE ÎN CUSĂTURĂ SAU ÎNTOARSE ÎN JOS ÎN DIAGONALĂ.

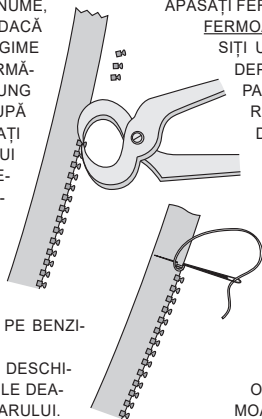

SFAT UTIL

Catifea 6

O mare varietate de catifea este disponibilă astăzi, de exemplu, catifea de mătase, catifea de bumbac, catifea cord, catifea panné sau catifea elastică, bazată pe elastan. Îngrijirea acestor materiale diferite poate varia foarte mult, la fel ca și modul lor de manevrare în timpul coaserii. Întrebați când achiziționați despre conținutul de fibre și îngrijirea materialului. Rețineți următoarele informații atunci când lucrați cu catifea:

● Catifeaua nu trebuie păstrată întinsă. Este mai bine să atârnați materialul prin atașarea marginilor false de un umeras.

● Pe catifea delicată, nu desfăceți cusăturile finisate deoarece găurile lăstate de ac sunt permanente. Vă recomandăm să realizați mai întâi articolul vestimentar dintr-un bumbac ieftin. Apoi transferați orice modificări necesare tiparului pe coală înainte de a tăia catifeaua.

● Culoarea materialelor de catifea va fi mai profundă și mai intensă atunci când materialul este tăiat în direcția pufului. Treceți cu mâna peste material pentru a determina direcția pufului. Materialul va sta plat când este atins în direcția pufului și va fi ridicat când este atins în direcție opusă pufului. Direcția pufului este indicată pe dispunerea tiparului. Așezați pe material toate părțile tiparului pentru un articol vestimentar, în aceeași direcție.

● În cazul în care fibrele se desprind de la marginile tăiate ale materialului, curățați marginile imediat după tăiere.

● Testați mai întâi utilizarea unei roți de trasare și a hârtiei de carbon de croitorie pe un rest de material pentru a vă asigura că liniile trasate nu apar pe față. Dacă apar, folosiți în schimb stilul de înșălare dublă a croitorului. Folosiți atâta timp cât un strat dublu de material, de-a lungul

marginii părții tiparului, lăsând o buclă de ață în spatele fiecărei cusături. Despărțiți straturile de material și tăiați cu atenție firele dintre straturi.

● Folosiți doar ac și fir fine pentru înșălare. Utilizați un ac fin de mașină cu un vârf ascuțit.

● Pentru a preveni deplasarea catifelei în timpul coaserii, introduceți ace cu gămălie de-a lungul liniei de cusătură și apoi coaseți încet peste ele. În cazul în care catifea are puf gros, înșălați de fiecare parte a liniei de cusătură. Este important să realizați toate cusăturile în aceeași direcție.

● Alegeți temperatura de călcat în funcție de cea mai delicată fibră a materialului. De regulă, călcați numai pe dos și testați întotdeauna călcatul mai întâi pe un rest de material. Catifeaua de bumbac poate fi călcată cu abur la o setare pentru lână. Catifeaua din mătase, viscoză/raion sau fibre sintetice trebuie călcată la căldură redusă (setare pentru sintetică/mătase) și fără abur. Treceți fierul de călcat peste material fără a apăsa pentru a preveni aplatizarea pufului. Călcareea să se realizeze exclusiv pe o suprafață moale. Vă recomandăm să acoperiți suprafața de călcat cu o bucată de catifea (cu puf în sus) sau cu un prosop flaușat gros. La centrele de cusut se găsesc suprafețe speciale pentru călcareea catifelei.

● Utilizați numai interfețe care nu necesită apăsare excesivă la călcare, de exemplu Vilene/Pellon G 785 sau H 180. Vilene/Pellon G 405 sau G 700 se poate folosi pe catifeaua de bumbac. Testați întotdeauna călcatul mai întâi pe un rest de material! Pe catifea delicată, folosiți organza ca interfață.

SFAT UTIL

Coaserea căptușelii

Coaseți fețele căptușelii împreună cu marginea dublurii interioare, începând și sfârșind la aproximativ 10 cm (2 in) deasupra marginii tivului. Apăsăți rezervele de cusătură pe căptușeală.

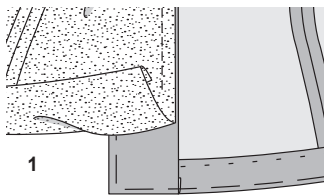

Aplicați căptușeala în interiorul jachetei, cu dosurile materialului dispuse față în față și așezați mânecile una în cealaltă. Îndoțiți tivul căptușelii cu 1 cm lățime și coaseți manual rezervele

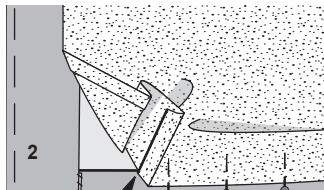

pentru tiv (Fig. 2). Introduceți lungimea suplimentară ca un mic pliseu la marginile din față ale căptușelii. Coaseți cu mâna marginile

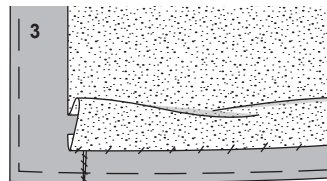

rămase deschise ale căptușelii frontale (Fig. 3, 4).

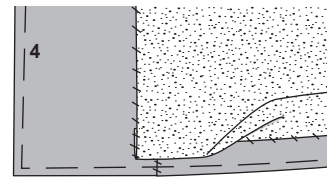

Așezați o lungime suplimentară de căptușeală și apăsați ușor. Întoarceți rezerva tivului cu 1 cm la căptușeala mânecii și coaseți manual rezerva tivului mânecii (Fig. 5).

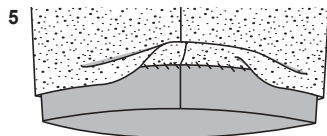

SFAT UTIL

Șliț de mers cu căptușeală

Tăiați dublura șlițului din panoul din stânga spate al fustei la 1,5 cm (5/8 in) înainte de linia marcată „LEFT EDGE” (MARGINEA DIN STÂNGA). Întăriți ornamentele șlițului (pe ambele panouri ale fustei) cu interfețe. Tigheliți cusătura de sus până la marcajul șlițului. Apăsăți rezervele de cusătură despărțite, apăsați dublura șlițului din stânga spre interior la linia „Left turn” (Întoarcere la stânga). Așezați întărirea de pe dedesubt din dreapta peste partea din stânga spate și apăsați rezerva de cusătură a părții din dreapta spate dedesubt, formând un con pe măsură ce mergeți deasupra șlițului pentru a evita tăierea sa. Întoarceți dublura întăriturii de pe dedesubt către interior pe linia de pliere și apăsați.

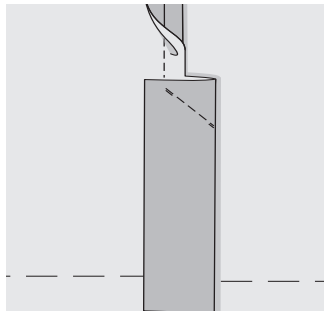

Prindeți cu tighel de deasupra șlițului într-un unghi așa cum este marcat, prințând întărirea de pe dedesubt.

18 Coaserea căptușelii Așezați din nou dublurile plate la tiv. Întoarceți rezerva pentru tiv către interior și coaseți lejer manual. Așezați din nou rezervele la marginile de deschidere spre interior, coaseți la rezerva de deschidere. Tivii căptușeala, astfel încât să fie cu aproximativ 2 cm ($\frac{3}{4}$ in) mai scurtă decât fusta. Prindeți cu ace căptușeala la capătul șlițului. La șliț coaseți căptușeala la marginea interioară a dublurii întăriturii de pe dedesubt.

Tăiați cealaltă margine de căptușeală la 1 cm în fața marginii inferioare plate, tăiați transversal în partea de sus, la 1 cm sub marcajul șlițului, tăiați în colț la un unghi de aprox. 1 cm.

Întoarceți căptușeala către interior și coaseți pe marginile interioare ale dublurii șlițului și peste partea superioară a întăriturii de pe dedesubt.

