

# INFORMAȚII SUPLIMENTARE ȘI SFATURI PENTRU CUSUT

## FOAIE DE TIPAR

Foile de tipar A – D sunt capsate în revistă.

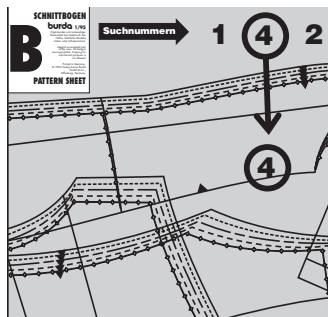

Contururile pentru mărime, culoarea (roșu, albastru, verde sau negru), numerele părților tiparului și foaia de tipar (A – D) sunt imprimate cu **prezentarea generală a tiparului** în instrucțiunile de cusut pentru fiecare model.

**Numerele părților tiparului** se află la marginea foii de tipar, în culoarea aferentă tiparului.

## DISPUNEREA PĂRȚILOR DE TIPAR



Trasați părțile tiparului pe hârtie satinată sau așezați hârtie de transfer galbenă și o coală mare de hârtie sub foaia de tipar și apoi trasați peste contururile părților tiparului cu un ac de tricootat cu vârf blunt.

De asemenea, transferați toate marcasele și numerele de cusătură pe părțile tiparului de pe coală. Comparați părțile trasate ale tiparului cu desenul din instrucțiuni.



## TIPARULUI PE COALĂ

### Legenda simbolurilor

#### Linia de îmbinare

Părțile mari ale tiparului care nu pot fi extinse în linie dreaptă, sunt desenate pe foaia de tipar în două bucăți. Aceste părți trebuie lipite între ele după ce au fost trasate. O linie dublă indică linia de îmbinare. Există și simboluri (triunghiuri mici) care trebuie potrivite.

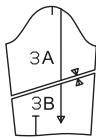

#### Numerele de cusătură

arată unde trebuie cusute părțile împreună. Potrivii aceleași numere de cusătură.

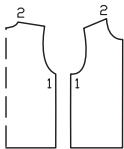

#### Marcasele pentru subraț

sunt mici creștături pe mânecă și pe marginea din față a subrațului. Acestea trebuie să se întâlnească atunci când mânecă este atașată.

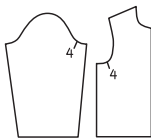

#### Marcasele de cusătură

se găsesc pe cusăturile lungi. Potrivii simbolurile mici între ele.

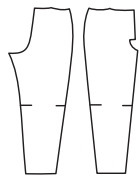

#### Marcaj șliț

Acest marcaj indică începutul/sfârșitul unui șliț, de exemplu, la șlițuri laterale, deschideri pentru buzunare sau la șlițuri pentru fermoar.

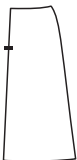

#### Simbolul pliseului

Îndoii pliseul în direcția săgeții.

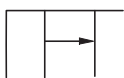

**Următoarele simboluri** vor fi găsite numai în prezentarea generală a tiparului. Cuvintele sunt scrise pe foaia de tipar.

Încreții  
Slăbiți  
Întindeți



#### Picioruș presor

este simbolul pentru cusături și linii de tighel.



#### Foarfecile

indică margini sau linii de tăiat sau creat



#### Poziția bridei

pentru butoniere, nasturi, găici



## DECUPAREA

### Material necesar

Materialul necesar se bazează pe materialul pe care l-am utilizat pentru modelele noastre originale. Aceste cantități se vor schimba dacă utilizați un material de o lățime diferită. Modelul materialului determină dacă toate părțile trebuie tăiate în aceeași direcție sau dacă unele pot fi inversate.

### Disponerea tiparului

Disponerea tiparului arată cum să amplasați în mod optim părțile tiparului pe materialul nostru original. Pliati materialul dublu, cu fața îndreptată către interior.

Când tăiați dintr-un singur strat de material, fața trebuie să fie orientată în sus.

Părțile de tipar care sunt prezentate pe dispunere cu contururi întrerupte trebuie atașate pe material cu fața în jos (anume, fața imprimată în jos).

Zonele umbrite cu gri arată ce părți urmează să fie interfațate.

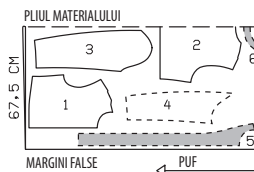

### Rezerve pentru cusătură și tiv

nu sunt incluse în modelele de cusut Burda Style. Adăugați 1–2 cm (3/8 – 3/4 in) pentru cusături și 2–5 cm (3/4 – 2 in) pentru tiv.

### Linii de marcare

Transferați liniile părților tiparului pe dosul materialului folosind hârtia de transfer pentru croitorie Burda Style.

Însălați manual de-a lungul liniilor (de exemplu, pentru buzunare sau partea din centru-față) pentru a le face vizibile pe fața materialului.

### Direcția pufului

Unele materiale au puf, de exemplu, catifea, catifea cord sau velur. Fibrele pluseate ale materialului sunt îndreptate într-o anumită direcție.

Determinați direcția pufului trecând mâna peste material: în direcția pufului fibrele se vor culca, iar în direcție opusă, fibrele se vor ridica.

Părțile de tipar tăiate din material cu puf trebuie să se afle toate în aceeași direcție. Direcția pufului este indicată pe dispunerea tiparului.

### Imprimeuri direcționale

Dacă materialul are un imprimat direcțional, părțile tiparului trebuie să fie toate prinse cu acele material, astfel încât marginea inferioară să se afle în aceeași direcție. Când lucrați cu carouri, dungi dispuse pe lățime sau un imprimat pe lățime, asigurați-vă că liniile tiparului se potrivesc la cusăturile verticale.

### Interfațarea (Vilene/Pellon)

Interfațarea se poate realiza cu fibre sintetice sau naturale. Există mai multe tipuri de interfațare disponibile, pentru a se potrivi cu o varietate de materiale.

Interfațarea conferă volum părților care trebuie să-și păstreze forma. Instrucțiunile de cusut specifică interfațarea necesară.

## TERMENI DE CUSUT

### Linia urzelii

Linia urzelii este direcția longitudinală a țesăturii. Cuvintele „linia urzelii” sunt imprimate de-a lungul unei linii drepte sau a unei margini, ori sunt marcate cu o săgeată pe partea tiparului pe coală. Când așezați părțile tiparului pe material, linia urzelii sau săgeata trebuie să fie paralelă cu marginile false ale materialului.

### Pliul materialului

Marginea pliată a unui strat dublu de material se numește pliul materialului. Marginea dreaptă a unei părți de tipar care ar trebui să se afle pe această margine pliată este marcată (a se vedea linia întreruptă de pe dispunerea pentru decupare). La decuparea buciilor de material, această margine nu necesită o rezervă de cusătură, deoarece nu există nicio cusătură aici.

### Aranjarea unei margini

Cusătură în zig-zag de-a lungul marginii rezervei de cusătură pentru a preveni franjurarea marginii. Testați mai întâi cusătura pe un rest pentru a verifica lungimea și lățimea cusăturii. În mod alternativ, marginea materialului poate fi finisată prin surfilare (cu o mașină de cusut overlock).

### Tăiere

Marginele rezervelor de cusătură care sunt așezate împreună sunt tăiate aproape de cusătură. Acest lucru reduce volumul rezervelor de pe o margine vizibilă pe față (de exemplu, la buzunare sau guler) și evită ca rezervele să arate ca o umflătură pe fața materialului.

### Dublura

este o bucată de material folosită pentru finisarea marginilor și deschiderilor. Este tăiată în aceeași formă ca și marginea de finisat. Acesta este motivul pentru care, de obicei, nu există o parte de tipar pentru dublură. În schimb, este desenată pe partea de tipar pentru față, de exemplu, și trebuie trasată de acolo.

### Însălăre / cusătură / tighel

A însăla înseamnă a coase manual cu ochiuri lungi. A coase înseamnă a folosi o mașină de cusut. Tighel înseamnă cusătura la mașină pe fața materialului, de-a lungul unei cusături sau al unei margini. Tighelul pot fi doar decorativ sau poate servi la fixarea rezervelor de cusătură.

### Slăbire / froneu (încrêțire)

A slăbi înseamnă a potrivi o linie de cusătură mai lungă cu o linie de cusătură mai scurtă atunci când le coaseți împreună (pentru modelare). A încrêți înseamnă a scurta o bucată de material de-a lungul unei linii de cusătură. Pentru aceasta, însălați la mașină de-a lungul marginii mai lungi, apoi țineți firele bobinei și încrêțiți materialul de-a lungul firelor, la lungimea dorită.

### Fața și dosul materialului

Fața unui material este partea „mai bună”. Culoarea de pe față sunt mai strălucitoare. Această parte va fi pe exteriorul articolului vestimentar. Dosul este mai estompat și va fi în interior.

### Fete împreună/față în față

Așezarea unei bucăți de material pe alta, cu fața uneia orientată către fața celeilalte. Dosul va fi pe exterior.

### A întoarce pe față

Înseamnă a coase două bucăți de material împreună și apoi a le întoarce cu fața în exterior, astfel încât rezervele de cusătură să fie incluse. Cusătura se află de-a lungul marginii și poate fi un tighel.

# TOATE MODELELE DINTR-O PRIVIRE

## Ghidul nostru pentru evaluările Burda

- Rapid și ușor, excelent pentru începători
- Ușor de cusut, dar consumă mai mult timp

- Dificultate intermediară, pentru avansați
- Dificil, detaliat și consumator de timp – pentru profesioniști

## ROCHII



●●●●

105  
Mărimile 36 – 44  
pag. 20/21

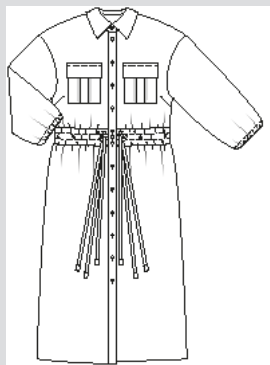

●●●●

113  
Mărimile 36 – 44  
pag. 8/9



●●●●

114  
Mărimile 36 – 44  
pag. 33

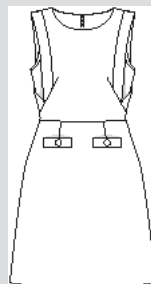

●●●●

117A  
Mărimile 34 – 42  
pag. 54/55

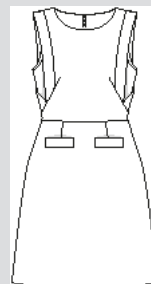

●●●●

117B  
Mărimile 34 – 42  
pag. 41

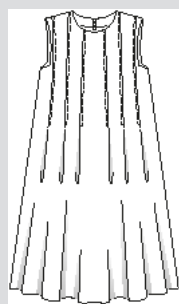

●●●●

112, A,B  
Mărimile 36 – 44  
pag. 33, 19



●●●●

115  
Mărimile 36 – 48  
pag. 57



●●●●

116  
Mărimile 36 – 48  
pag. 12

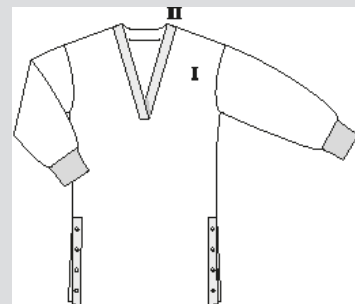

●●●●

125  
Mărimile 36 – 44  
pag. 38

## Paltoane și jachete



●●●●

109  
Mărimile 34 – 44  
pag. 50  
TIPAR EXTRA ÎN ROZ  
CU LECȚIE DE CUSUT



●●●●

110  
Mărimile 34 – 44  
pag. 39



●●●●

104, A,B  
Mărimile 36 – 44  
pag. 58/59, 31



●●●●

111  
Mărimile 36 – 44  
pag. 14/15

## Topuri



●●●●

108

**Mărimile 36 – 44**  
pag. 36



●●●●

121

**Mărimile 36 – 48**  
pag. 18



●●●●

120

**Mărimile 36 – 48**  
pag. 32



●●●●

106

**Mărimile 36 – 44**  
pag. 40



●●●●

123

**Mărimile 36 – 44**  
pag. 52



●●●●

124

**Mărimile 36 – 44**  
pag. 37

## Fuste

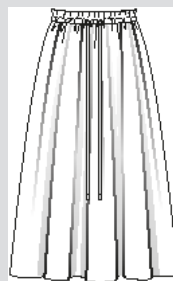

●●●●

126

**Mărimile 36 – 44**  
S.6

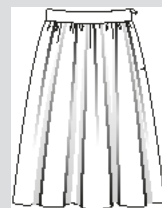

●●●●

127

**Mărimile 36 – 44**  
pag. 53

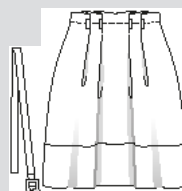

●●●●

122A

**Mărimile 36 – 44**  
pag. 51

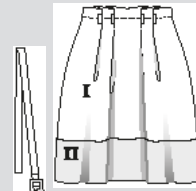

●●●●

122B

**Mărimile 36 – 44**  
pag. 35

## Bluze și tunici

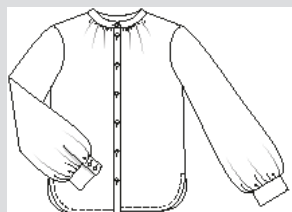

●●●●

101

**Mărimile 36 – 44**  
pag. 16/17



●●●●

102

**Mărimile 36 – 44**  
pag. 49



●●●●

103

**Mărimile 36 – 48**  
pag. 48

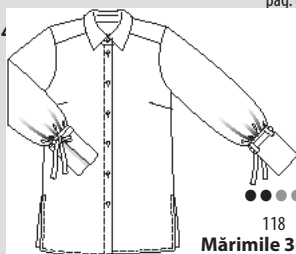

●●●●

118

**Mărimile 36 – 48**  
pag. 56

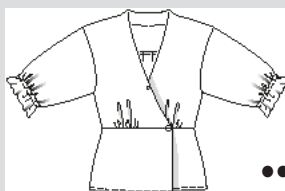

●●●●

119

**Mărimile 36 – 44**  
pag. 13

## Podium

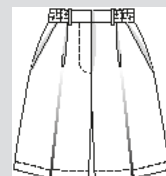

●●●●

129

**Mărimile 34 – 44**  
pag. 45

## Pantaloni

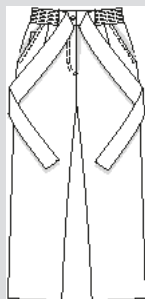

●●●●

107

**Mărimile 36 – 44**  
pag. 10/11

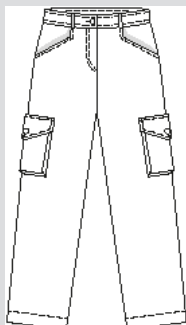

●●●●

128

**Mărimile 36 – 48**  
pag. 34

## Modele bărbătești



●●●●

130

**Mărimile 48 – 56**  
pag. 22  
CU LECȚIE DE CUSUT



●●●●

131

**Mărimile 48 – 56**  
pag. 17

# MĂSURAREA

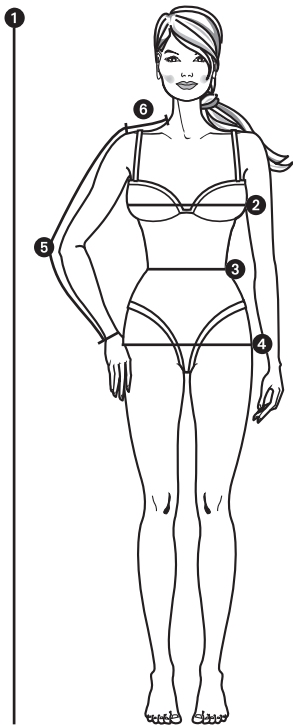

Măsurătorile exacte sunt necesare pentru o potrivire perfectă. Măsurați direct pe corp, purtând doar lenjerie intimă. Aplicați un metru de croitorie ferm în jurul taliei și fixați capetele împreună.

## 1 ÎNĂLȚIME

în poziție dreaptă, de la creștet până la tălpi

## 2 BUST

în partea cea mai plină a bustului

## 3 TALIE

treceți metrul peste talie

## 4 ȘOLDURI

în jurul celei mai pline părți

## 5 LUNGIMEA BRAȚULUI

cu brațul ușor îndoit, de la punctul umărului, peste cot, până la încheietura mâinii

## 6 UMĂR

de la baza gâtului până la punctul umărului

# TABELE DE MĂRIMI BURDA

Comparați măsurătorile dvs. cu cele din tabelul de mărimi Burda Style. Alegeți mărimea care se apropie cel mai mult de măsurătorile dvs.

### Regulă generală:

Alegeți tipare pentru bluze, rochii, sacouri și paltoane în funcție de măsurătoarea bustului. Alegeți tipare pentru fuste și pantaloni în funcție de măsurătoarea șoldului.

Modificați tiparul, dacă este necesar, în funcție de numărul de cm cu care diferă dimensiunile dvs.

Măsurătorile sunt prezentate în tabele în centimetri și în inch.

### MĂRIMI PENTRU FETE, în funcție de înălțime, în cm

Mărime Burda Mărime SUA	cm	122 7	128 8	134 9	140 10	146 11	152 12	158 13	164 14	170 15	176 16
Piept	cm	62	64	66	68	72	76	80	84	88	92
	in	24½	25¼	26	26¾	28¼	30	31½	33	34½	36¼
Talie	cm	57	58	59	61	63	65	67	69	71	73
	in	22½	22¾	23¼	24	24¾	25½	26½	27¼	28	28¾
Șold	cm	67	69	72	74	78	82	86	90	94	98
	in	26½	27¼	28¼	29¼	30¾	32¼	33¾	35½	37	38½
Lungimea brațului	cm	43	46	48	51	53	55	57	59	61	63
	in	17	18½	19	20	20¾	21¾	22½	23¼	24	24¾

### MĂRIMI PENTRU BĂIEȚI, în funcție de înălțime, în cm

Mărime Burda Mărime SUA	cm	122 7	128 8	134 9	140 10	146 11	152 12	158 13	164 14	170 15	176 16
Piept	cm	63	66	69	72	75	78	81	84	87	90
	in	24¾	26	27¼	28¼	29½	30¾	32	33	34¼	35½
Talie	cm	57	60	62	65	67	70	72	75	77	79
	in	22½	23½	24½	25½	26½	27½	28¼	29¼	30¼	31¼
Șold	cm	67	70	73	76	79	82	85	88	91	94
	in	26½	27½	28¾	30	31½	32¼	33½	34½	35¾	37
Lungimea brațului	cm	43	46	48	51	53	55	57	59	61	63
	in	17	18½	19	20¾	20¾	21½	22½	23¼	24	24¾

### MĂRIMI PENTRU FEMEI (înălțime 168 cm / 5 ft. 6 in)

Mărime Burda Mărime Regatul Unit Mărime SUA	34 8 2/4	36 10 4/6	38 12 8	40 14 10	42 16 12	44 18 14	46 20 16	48 22 18	50 24 20	52 26 22
Înălțime	cm	168	168	168	168	168	168	168	168	168
	in	5'6"	5'6"	5'6"	5'6"	5'6"	5'6"	5'6"	5'6"	5'6"
Bust	cm	80	84	88	92	96	100	104	110	116
	in	31½	33	34½	36¼	37¾	39¼	41	43¼	45¼
Talie	cm	62	66	70	74	78	82	86	92	98
	in	24½	26	27½	29¼	30¾	32¼	33¾	36¼	38½
Șold	cm	86	90	94	98	102	106	110	116	122
	in	33¾	35½	37	38½	40¼	41¾	43¼	45¼	48
Lungimea brațului	cm	59	59	60	60	61	61	61	61	62
	in	23¼	23¼	23½	23½	24	24	24	24	24½
Lățimea umerilor	cm	12	12	12	13	13	13	13	14	14
	in	4¾	4¾	4¾	5¾	5¾	5¾	5¾	5½	5½

### MĂRIMI PE JUMĂTATE/PENTRU FEMEI PETITE/SCUNDE (înălțime 160 cm / 5 ft. 3 in)

Cu excepția înălțimii, aceste mărimi corespund mării standard pentru femei.

Mărime Burda Mărime Regatul Unit Mărime SUA	17 8½ 4P	18 10½ 6/8P	19 12½ 8	20 14½ 8/10P	21 16½ 12P	22 18½ 14P	23 20½ 16P	24 22½ 18P	25 24½ 20P	26 26½ 24P
Înălțime	cm	160	160	160	160	160	160	160	160	160
	in	5'3"	5'3"	5'3"	5'3"	5'3"	5'3"	5'3"	5'3"	5'3"
Bust	cm	80	84	88	92	96	100	104	110	116
	in	31½	33	34½	36¼	37¾	39¼	41	43¼	45¼
Talie	cm	62	66	70	74	78	82	86	92	98
	in	24½	26	27½	29¼	30¾	32¼	33¾	36¼	38½
Șold	cm	86	90	94	98	102	106	110	116	122
	in	33¾	35½	37	38½	40¼	41¾	43¼	45¼	48
Lungimea brațului	cm	57	57	58	58	59	59	59	60	60
	in	22½	22½	22¾	22¾	23¼	23¼	23¼	23½	23½
Lățimea umerilor	cm	12	12	12	13	13	13	13	14	14
	in	4¾	4¾	4¾	5¾	5¾	5¾	5¾	5½	5½

### MĂRIMI PENTRU FEMEI ÎNALTE (înălțime 176 cm / 5 ft. 9 in)

Cu excepția înălțimii, aceste mărimi corespund mării standard pentru femei.

Mărime Burda Mărime Regatul Unit Mărime SUA	68 8 2/4	72 10 4/6	76 12 8	80 14 10	84 16 12	88 18 14	92 20 16	96 22 18	100 24 20/22
Înălțime	cm	176	176	176	176	176	176	176	176
	in	5'9"	5'9"	5'9"	5'9"	5'9"	5'9"	5'9"	5'9"
Bust	cm	80	84	88	92	96	100	104	110
	in	31½	33	34½	36¼	37¾	39¼	41	43¼
Talie	cm	62	66	70	74	78	82	86	92
	in	24½	26	27½	29¼	30¾	32¼	33¾	36¼
Șold	cm	86	90	94	98	102	106	110	116
	in	33¾	35½	37	38½	40¼	41¾	43¼	45¼
Lungimea brațului	cm	61	61	62	62	62	63	63	63
	in	24	24	24½	24½	24½	24¾	24¾	25¼
Lățimea umerilor	cm	12	12	12	13	13	13	13	14
	in	4¾	4¾	4¾	5¾	5¾	5¾	5¾	5½

### MĂRIMI STANDARD PENTRU BĂRBAȚI

Mărime Burda Mărime SUA	44 34	46 36	48 38	50 40	52 42	54 44	56 46	58 48	60 50
Înălțime	cm	168	171	174	177	180	182	184	188
	in	66¾	67¼	68½	69¾	70¾	71½	72½	73¾
Piept	cm	88	92	96	100	104	108	112	116
	in	34½	36¼	37¾	39¼	41	42½	44	45¾
Talie	cm	78	82	86	90	94	98	104	110
	in	30¾	32¼	33¾	35½	37	38½	41	43¼
Șezut	cm	90	94	98	102	106	110	115	120
	in	35½	37	38½	40¼	41¾	43¼	45¼	47¼
Lungimea brațului	cm	61	62	63	64	65	66	67	68
	in	24	24½	24½	25¼	25½	26	26½	27¾
Gât	cm	37	38	39	40	41	42	43	44
	in	14½	15	15½	15¾	16¼	16½	17	17¾

### MĂRIMI PENTRU BEBELUȚI ȘI COPII MICI, în funcție de înălțime, în cm

Mărime Burda Mărime SUA	cm	56 nou născut	62 3 luni	68 6 luni	74 9 luni	80 12 luni	86 18 luni	92 2	98 3	104 4	110 5	116 6
Piept	cm	45	47	49	51	53	55	56	57	58	59	60
	in	17¾	18½	19¼	20½	20¾	21½	22	22½	22¾	23¼	23¾
Talie	cm	42	44	46	48	50	51	52	53	54	55	56
	in	16½	17¼	18½	19	19¾	20	20½	20¾	21¼	21¾	22
Șold	cm	46	48	50	52	54	56	58	59	61	63	65
	in	18¾	19	19¾	20½	21¼	22	22¾	23¼	24	24¾	25½
Lungimea brațului	cm	16	19	21	23	26	28	31	33	36	38	41
	in	6¼	7½	8¼	9	10¼	11	12¼	13	14¼	15	16¼

## Traducerea termenilor în limba germană care apar pe foile de tipar

Abnäher	Pensă	Bruch	Pliu	Reißverschluss	Fermoar	Stoffkante	Marginea materialului
angeschn. Besatz	Dublură față în față	Fadenlauf	Fir drept	rechte (linke) Seite	Partea dreaptă (stângă)	Strich	Puf
Ansatzlinie	Linia cusăturii	Lining	Căptușeală	Rockbahn	Panou de fustă	Umbruch	Pliu
Anstoßlinie	Linia de amplasare	hinten	Spate	rückwärtige Mitte	Centru spate	unten	Jos
bei ... cm Stoffbreite	îmbinați aici pe o lungime de ... cm/inch	Kante	Margine	Schnittkante	Margine de tăiere	Unterkragen	Sub guler
		Naht	Cusătură	Stepplinie	Linie de cusătură	vordere Mitte	Centru față
hier Naht	Material lat	oben	Sus	Stoffbruch	Pliul materialului	vorn	Față
Besatz	Dublură					Webkante	Margine falsă

# INSTRUCIUNI DE CUSUT

## 101 Bluză ••••

la p. 16/17  
Mărimile 36, 38, 40, 42, 44

Lungimea spatelui aproximativ 71 cm

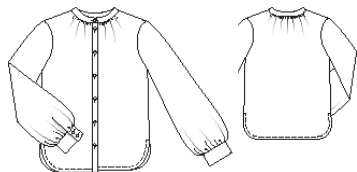

### Prezentarea generală a tiparului

**Linia verde a tiparului, foaia B**  
**Părțile tiparului de la 1 până la 7**

Mărimea 36	-----
Mărimea 38	-----
Mărimea 40	-----
Mărimea 42	-----
Mărimea 44	-----

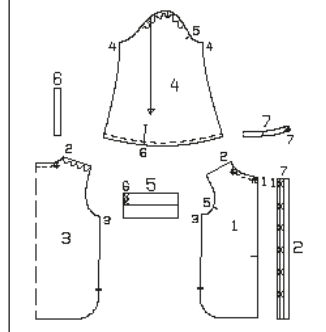

### Material și accesorii

**Material recomandat:** Materiale ușoare pentru fuste cu sau fără elastan.

**Material original:** Poplin din bumbac cu elastan.

### Material necesar

Mărimea	36	38	40	42	44
Lățimea materialului în					
Substanță 140			1,65		
55			1 3/4		

**Accesorii:** Villene/Pellon G 785. 11 nasturi.

### Tăierea tiparului pe coală

Trasați părțile de tipar de pe foaia tiparului. Urmați liniile și detaliile pentru stilul 101. Capsele și liniile de cusătură (X) marcate pe partea 2 sunt pentru mărimea 36. Pentru celelalte mărimi, marcați liniile de cusătură și capsele la aceeași distanță de margine. Marcajul de jos este la fel pentru toate mărimile. Amplasați celelalte marcaje la distanțe egale între acestea. Prindeți cu ace părțile tiparului de material, așa cum se arată în dispunerea tiparului. Rezerve pentru cusătură și tiv Cusături, margini și tivuri 1,5 cm. Pentru partea 6, rezervele sunt incluse în părțile tiparului de material. Tăierea părților tiparului

- 1 Față 2x
- 2 Spate pensă 2x
- 3 Spate pe un pliu 1x
- 4 Măneacă 2x

- 5 Manșetă 2x
- 6 Benzi de margine / Tivul măneicii 2x
- 7 Guler pe un pliu (din care interior) 1x
- 2x

### Pornire rapidă pentru profesioniști

- 1 Disponerea benzii decolteului
- 2 Cusături laterale
- 3 Tivuri și șlițuri
- 4 Pense
- 5 Cusături umeri
- 6 Guler
- 7 Tivul măneicii
- 8 Cusătura măneicii
- 9 Disponerea marginii de jos a măneicii
- 10 Manșetă
- 11 Atașaji măneicile, prinse
- 12 Butoniere / Nasturi

### Interfațarea Călcați cu fierul de călcat părțile 2, 5 și 7 (partea stângă).

### Asamblare

**1** Disponerea benzii decolteului:  
Pe părțile din față, aliniați banda decolteului între \* pentru Mărimea 36: 5,5 cm, Mărimea 38, 40: 6 cm, Mărimea 42, 44: 6,5 cm. Pe părțile din spate, aliniați banda decolteului între \* la 8 cm. Pentru a face acest lucru, coaseți pe ambele părți ale liniei de cusătură la cea mai lungă setare a cusăturii, strângeți firele inferioare la lățimea necesară și innodați capetele firului. Distribuți uniform lățimea.

**2** Cusături laterale:  
Coaseți cusăturile laterale de sus până la marcajele șlițului, blocați capetele cusăturii. Finisați rezervele de cusătură și călcați-le.

**3** Tivuri și șlițuri:  
Finisați rezervele de tiv și de șlițuri, călcați către interior și coaseți la mașină la o lățime de 1,2 cm. Coaseți la mașină la capătul șlițului.

**4** Pense:  
Coaseți la mașină pensele dreapta pe dreapta la marginile părților din față, rezervele de cusătură ale fețelor ies în afara tivului. Reduceți rezervele de cusătură. Călcați rezervele de cusături de atașare a benzii și celelalte margini lungi ale benzilor în pense. Îndoiiți părțile din dreapta împreună pe linia de pliere, cusătura pe părțile înguste inferioare. Îndoiiți și călcați pensele. Fixați marginile inferioare peste cusătură. Coaseți îngust marginile penselor din spate.

**5** Cusături umeri:  
Coaseți la mașină cusăturile umerilor, păstrând marginile umărului pe spate. Finisați rezervele de cusătură și călcați-le.

**6** Guler:  
Pe gulerul interior, călcați rezerva marginii inferioare spre interior. Fixați piesele gulerului, dreapta pe dreapta. Coaseți la mașină de-a lungul marginii din spate și superioare. Reduceți rezervele de cusătură, tăiați de-a lungul curbilor. Îndoiiți și călcați gulerul. Coaseți gulerul exterior la marginea decolteului, dreapta pe dreapta. Reduceți rezervele de cusătură și călcați în gulerul. Fixați gulerul interior peste cusătura de îmbinare. Coaseți la mașină din exterior în linia tivului cusăturii de îmbinare, prințând marginea interioară în timp ce faceți asta.

## 7 Tivul măneicii:

Tăiați măneicile pe linia de tăiere. Înțindeți linia de tăiere pentru a forma o margine dreaptă și coaseți cât mai îngust posibil, dreapta pe dreapta, pe o margine lungă a benzii de margine. Călcați benzile peste cusătură în linia de tăiere. Îndoiiți benzile spre interior și lipiți-le la cusătura de îmbinare, lățime margine finisată de 7 mm. Coaseți îngust marginea din exterior. La capătul superior al șlițului, coaseți marginea în diagonală din interior (ca o pensă). Întoarceți marginea spre interior la marginea din față a tivului și fixați.

**8** Cusături măneacă:  
Coaseți la mașină cusăturile măneicilor, finisați rezervele de cusătură și călcați-le una peste cealaltă.

**9** Disponerea marginii de jos a măneicii:  
Dispuneți marginea de jos a măneicii la lățimea manșetei. Innodați firele. Distribuți uniform lățimea.

**10** Manșetă:  
Coaseți la mașină manșeta de marginea de jos a măneicii. Călcați rezervele cusăturii de îmbinare și celelalte margini lungi ale manșetelor în manșetă. Îndoiiți părțile din dreapta ale manșetei împreună de-a lungul liniei de pliere, coaseți laturile înguste. Întoarceți și călcați manșe-

ta. Fixați marginea interioară pe cusătură. Coaseți la mașină din exterior în linia tivului cusăturii de îmbinare, prințând marginea interioară în timp ce faceți asta. Coaseți la capătul manșetei, așa cum se arată, două butoniere, coaseți nasturii la capătul din spate.

**11** Atașaji măneicile, prinse:  
Atașaji corect măneicile, respectând următoarele puncte: Pensele transversale 5 ale măneicii și părții din față se întâlnesc. Cusătura măneicii se întâlnește cu cusătura laterală, pensa transversală superioară de pe măneacă se întâlnește cu cusătura umărului. Finisați rezervele de cusătură împreună și călcați cu măneicile în zona capătului măneicii.

**12** Butoniere / Nasturi:  
Pe pensa din dreapta, așa cum se indică, coaseți butonierele pe lungime. La capătul din dreapta al gulerului, așa cum este marcat, coaseți o butonieră peste. Coaseți nasturi potriviți pe pliu din stânga și capătul gulerului din stânga.

### Disponerea tiparului

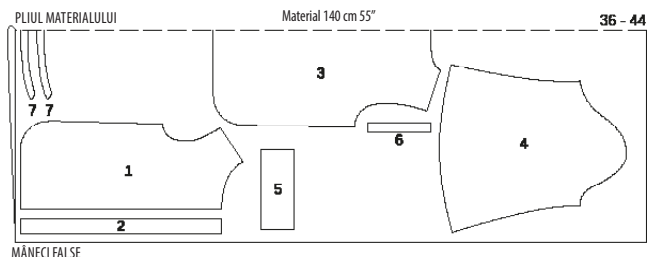

În cazul stratului dublu de material, tăiați partea dreaptă în interior.

## 102 Bluză ••••

la p. 49  
Mărimile 36, 38, 40, 42, 44

Lungimea spatelui aproximativ 55 cm



### Material și accesorii

**Material recomandat:** Material pentru bluze, cu ceva volum

**Material original:** Poplin din bumbac

### Material necesar

Mărimea	36	38	40	42	44
Lățimea materialului în					
Substanță 140			2,10		
55			2 1/4		

**Accesorii:** Villene/Pellon G 785. 6 nasturi

### Tăierea tiparului pe coală

Trasați părțile de tipar de pe foaia tiparului. Urmați liniile și detaliile pentru stilul 102. Capsele și liniile de cusătură (X) marcate pe partea 2

### Prezentarea generală a tiparului

**Linia verde a tiparului, foaia B**  
**Părțile tiparului de la 1 până la 3 și de la 8 până la 11**

Mărimea 36	-----
Mărimea 38	-----
Mărimea 40	-----
Mărimea 42	-----
Mărimea 44	-----

### Disponerea tiparului

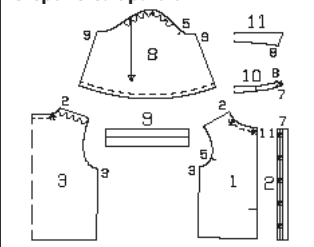

sunt pentru mărimea 36. Pentru celelalte mărimi, marcați liniile de cusătură și capsele la aceeași distanță de margine. Marcajul de jos este la fel pentru toate mărimile. Amplasați celelalte marcaje la distanțe egale între acestea. Prindeți cu ace părțile tiparului de material, așa cum se



arată în disponerea tiparului.

**Rezerve pentru cusătură și tiv**  
**Cusături, margini și tivuri 1,5 cm.**  
**Tăierea părților tiparului**

- 1 Față 2x
- 2 Spate pensă 2x
- 3 Spate pe un pliu 1x
- 8 Mâncă 2x
- 9 Manșetă 2x
- 10 Guler pe un pliu (din care 1x interior) 2x
- 11 Guler pe un pliu (din care 1x interior) 2x

**Pornire rapidă pentru profesioniști**

- 1 Disponerea benzii decolteului
- 2 Cusături laterale
- 3 Tiv
- 4 Pense
- 5 Cusături umeri
- 6 Guler pe un pliu
- 7 Măncă / Manșete
- 8 Manșete
- 9 Atașări mânecile, prinse
- 10 Butoniere / Nasturi

**Interfațarea Călcați cu fierul de călcat** părțile 2, 9, 10 și 11 (partea stângă).

**Asamblare**

**1** Disponerea benzii decolteului:  
 Pe părțile din față, aliniați banda decolteului între \* pentru Mărimea 36: 5,5 cm, Mărimea 38, 40: 6 cm, Mărimea 42, 44: 6,5 cm. Pe părțile din spate, aliniați banda decolteului între \* la 8 cm. Pentru a face acest lucru, coaseți pe ambele părți ale liniei de cusătură la cea mai lungă setare a cusăturii, strângeți firele inferioare la lățimea necesară și înodați capetele firului. Distribuți uniform lățimea.

**2** Cusături laterale:  
 Fixați cusăturile laterale dreapta pe dreapta și coaseți (cusătura numărul 3), blocați capetele cusăturii. Finișați rezervele de cusătură și călcați-le.

**3** Tiv:  
 Finișați rezervele pentru tiv, călcați spre interior și coaseți la mașină la 1,2 cm lățime.

**4** Pense:  
 Coaseți la mașină pensele dreapta pe dreapta și coaseți (cusătura numărul 1), rezervele de cusătură ale fețelor ies în afara tivului. Reduceți rezervele de cusătură. Călcați rezervele de cusături de atașare a benzii și celelalte margini lungi ale benzilor în pense. Îndoiiți părțile din dreapta împreună pe linia de pliere, cusătura pe părțile înguste inferioare. Îndoiiți și călcați pensele. Fixați marginile interioare peste cusătură. Coaseți îngust pensele de-a lungul cusăturii de îmbinare, inclusiv marginea interioară. Coaseți îngust marginile penselor din spate.

**Disponerile tiparului**

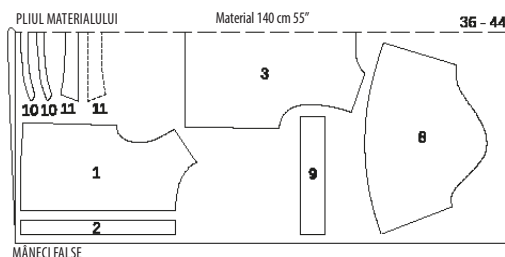

În cazul stratului dublu de material, tăiați partea dreaptă în interior.

**5** Cusături umeri:  
 Prindeți cu ace și coaseți la mașină cusăturile umerilor (cusătura numărul 2), păstrând marginile umărului pe spate. Finișați rezervele de cusătură și călcați-le.

**6** Guler pe un pliu:  
 Coaseți părțile drepte ale gulerului împreună, lăsând marginea de cusătură deschisă. Reduceți rezervele de cusătură, tăiați în diagonală la colțuri. Îndoiiți și călcați gulerul. Îndoiiți marginile de cusătură ale gulerului împreună până la marginea superioară a părții exterioare (cusătură număr 8). Pe pliuul interior, călcați rezerva marginii inferioare spre interior. Fixați părțile pliului pe partea dreaptă împreună, gulerul este prins între ele. Coaseți la mașină de-a lungul marginii din spate și superioare. Reduceți rezervele de cusătură, tăiați de-a lungul curbelor. Înțoarceți pliul, amplasați gulerul în sus, călcați. Coaseți pliul exterior la marginea decolteului, dreapta pe dreapta, cusătura numărul 7. Reduceți rezervele de cusătură și călcați în pliu. Fixați gulerul interior peste cusătura de îmbinare. Coaseți la mașină din exterior în linia tivului cusăturii de îmbinare, prinzând marginea interioară în timp ce faceți asta.

**7** Măncă / Manșete:  
 Dispuneți marginea de jos a mânecii la lățimea benzilor. Înodați firele. Distribuți uniform lățimea. Fixați și coaseți la mașină o margine lungă a benzii pe marginea inferioară a mânecii, dreapta pe dreapta. Călcați rezervele cusăturii de îmbinare și celelalte margini lungi ale benzilor în benzi. Îndoiiți mânecile în jumătate pe lungime, partea dreaptă în interior. Prindeți cu ace și coaseți la mașină cusăturile mânecilor și benzilor continue (cusătura numărul 9), cusăturile de îmbinare se întâlnesc. Finișați rezervele de cusătură și călcați-le.

**8** Manșetă:  
 Călcați benzile mânecilor spre interior la linia de îmbinare, fixați marginea interioară peste cusătură. Coaseți la mașină din exterior în linia tivului cusăturii de îmbinare, prinzând marginea interioară în timp ce faceți asta.

**9** Atașări mânecile, prinse:  
 Atașări corect mânecile, respectând următoarele puncte: Pensele transversale 5 ale mânecii și părții din față se întâlnesc. Cusătura mânecii se întâlnește cu cusătura laterală, pensa transversală superioară de pe mânecă se întâlnește cu cusătura umărului. Finișați rezervele de cusătură împreună și călcați cu mânecile în zona capătului mânecii.

**10** Butoniere / Nasturi:  
 Pe pensa din dreapta, așa cum se indică, coaseți butonierele pe lungime. La capătul din dreapta al gulerului, așa cum este marcat, coaseți o butonieră peste. Coaseți nasturi potriviți pe pliul din stânga și capătul gulerului din stânga.

**103 Tunică**

la p. 48  
 Mărimile 36, 38, 40, 42, 44, 46, 48

Lungimea spatelui aproximativ 76 cm

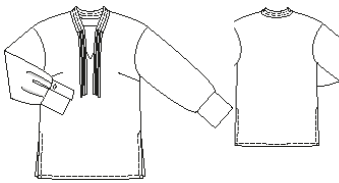

**Prezentarea generală a tiparului**

**Linia albastră a tiparului, foaia A**  
**Părțile tiparului de la 1 până la 6**

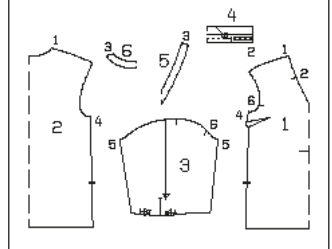
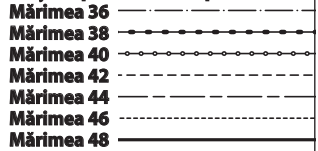

**Material și accesorii**

**Material recomandat: Materiale ușoare pentru bluze.**  
**Material original: Imprimeu de viscoză.**

**Material necesar**

Mărimea	36	38	40	42	44	46	48
Lățimea materialului	cm in						
Substanță	140	1,95	2,50				
	55	2 3/8	2 3/4				

**Notă:** La utilizarea materialului original (lățimea materialului 125 cm), consumul de material se modifică.

Accesorii: Villene/Pellon G 785. 2 nasturi.

**Tăierea tiparului pe coală**

Trasați părțile de tipar de pe foaia tiparului. Prindeți cu ace părțile tiparului de material, așa cum se arată în disponerea tiparului. Desenați părțile de la a la c direct pe material.

Rezerve pentru cusătură și tiv  
 Cusături, margini și tivuri 1,5 cm. Pentru părțile de la a la c, rezervele sunt incluse în măsurători.

**Măsurătorile de tăiere pentru a, b, c**

Mărimea	36	38	40	42	44	46	48	Lățime pentru toate mărimile (cm / in)
	Lungime (cm / ins)							
a	27	28	29	29,5	30	31	31,5	25
	10%	11	11%	11%	11%	12%	12%	9%
b	19							3
	7%							1 1/2
c	100	101	102	103	104	105	106	3
	39%	39%	40%	40%	41	41%	41%	1 1/2

**Tăierea părților tiparului**

- 1 Față pe un pliu 1x
- 2 Spate pe un pliu 1x

- 3 Mâncă 2x
- 4 Guler pe un pliu 1x
- 5 Față Dublură față în față pe un pliu 1x
- 6 Spate Dublură față în față pe un pliu 1x
- a Manșetă 2x
- b Benzi de margine / Șliț 2x
- c Legătură benzi 3x
- Interfațarea Călcați cu fierul de căl-

**Pornire rapidă pentru profesioniști**

- 1 Față Pensă
- 2 Cusături umeri
- 3 Guler
- 4 Guler parte superioară
- 5 Dublură față în față
- 6 Dublură la banda decolteului
- 7 Cusături laterale
- 8 Tivul mânecii
- 9 Cusătura mânecii
- 10 Manșete / Nasturi
- 11 Atașări mânecile
- 12 Tiv
- 13 Benzile

cat părțile 4, 5, 6 și a (partea stângă).

**Asamblare**

**1** Față Pensă:  
 Coaseți la mașină pensele pe părțile din față și călcați-le în jos.

**2** Cusături umeri:  
 Așezați partea din față pe partea din spate, dreapta pe dreapta, și coaseți cusăturile umerilor. Finișați rezervele de cusătură și călcați-le.

**3** Guler:  
 Călcați marginile gulerului (laturile înguste) spre interior. Îndoiiți gulerul de-a lungul liniei de pliere, partea stângă în interior. Din exterior, așa cum se arată, coaseți la mașină pentru trecerea tubulaturii.

**4** Guler parte superioară:  
 Fixați gulerul împreună, dreapta pe dreapta, între marcaje (cusătura numărul 2) și întindeți-l pe decolteu. Linilele transversale de pe guler se întâlnesc cu cusăturile umerilor.

**5** Dublură față în față:  
 Așezați dublura din dreapta pe dublura din spate. Coaseți la mașină cusăturile pentru umeri. Călcați rezervele separat. Finișați marginea interioară a dublurii față în față.

**6** Dublură la banda decolteului:  
 Așezați dublura pe banda decolteului, dreapta pe dreapta, cusăturile umerilor se întâlnesc. Coaseți la mașină, ținând gulerul între acestea. Tăiați rezerva de cusătură și tăiați în interiorul curbelor, tăiați în unghi în colțul din față până înainte de cusătură. Înțoarceți dublura către interior și amplasați gulerul în decolteu. Călcați marginea de cusătură și coaseți la o lățime de 7 mm.

**7** Cusături laterale:  
 Coaseți cusăturile laterale de sus în jos până la semnele șlițului. Finișați rezervele și călcați-le una peste cealaltă, continuați să călcați rezervele pentru șliț spre interior.

**8** Tivul mânecii:  
 Tăiați mânecile pe linia de tăiere. Întindeți linia de tăiere pentru a forma o margine dreaptă și coaseți cât mai îngust posibil, dreapta pe dreapta, pe o margine lungă a benzii de margine. Călcați benzile peste cusătură în linia de tăiere. Îndoiiți benzile spre interior și lipiți-le la cusătura de îmbinare. Coaseți îngust marginea din exterior. La capătul superior al șlițului, coaseți marginea în diagonală din interi-

or (ca o pensă mică). Întoarceți marginea spre interior la marginea din față a tivului și fixați.

**9** Cusături mănecă:

Îndoiiți mănecile în jumătate pe lungime, partea dreaptă în interior. Coaseți la mașină cusăturile mănecii. Finișați rezervele împreună și călcați într-o parte.

**10** Manșete / Nasturi:

**1** Puneți pliurile în direcția săgeții de la marginea inferioară a mănecii și prindeți în loc. Coaseți la mașină o margine pe lungime a manșetei, dreapta pe dreapta, la marginea mănecii de jos. Călcați rezervele cusăturii de îmbinare și celelalte margini lungi ale manșetelor în manșetă. Îndoiiți manșeta în jumătate pe lungime și coaseți laturile înguste, partea dreaptă în interior. Întoarceți și călcați manșeta. Fixați marginea interioară peste cusătură. Coaseți îngust manșetele din exterior de-a lungul cusăturii de îmbinare, inclusiv marginea interioară. Coaseți o butonieră peste capătul manșetei, măsurată să fie la 2 cm de cusătura de atașare a manșetei și la 1,5 cm de capătul manșetei din față. Aici se introduce butoniera. Coaseți nasturele corespunzător la capătul din spate al manșetei.

### Disponerea tiparului

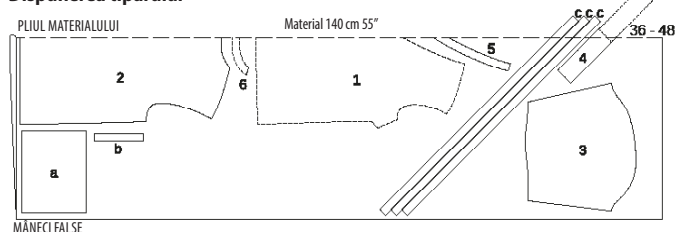

În cazul stratului dublu de material, tăiați partea dreaptă în interior. Tăiați partea 4 și c din materialul rămas desfacut.

## 104 A, B Sacou sport ●●●

Sacou sport A de la pagina 58/59

Sacou sport A de la pagina 31

Mărimile 36, 38, 40, 42, 44

Lungimea spatelui aproximativ 74 cm

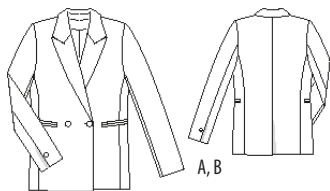

### Material și accesorii

Material recomandat: Materiale jachetă.

Material original: A: Pânză de în - viscoză (cu dungă). B: Bumbac Pique. A, B: Căptușeală.

### Material necesar

Mărimea	36	38	40	42	44
Lățimea materialului în cm					
AB Substanță	140		2,20		
	55		2 3/8		
AB Căptușeală	140		1,50		
	55		1 3/4		

Accesorii A, B: Villene/Pellon G 785. 2 nasturi mari și 2 mici. 1 buton interior plat. 1 pereche de pernițe pentru umeri. Restul lână voluminoasă.

**11** Atașați mănecile:

Atașați corect mănecile, respectând următoarele puncte: Pensa transversală 6 a mănecii și părții din față se întâlnesc. Cusătura mănecii se întâlnește cu cusătura laterală, pensa transversală de pe mănecă se întâlnește cu cusătura umărului. Finișați rezervele și călcați cu mănecile în zona capătului mănecilor.

**12** Tiv:

Puneți din nou rezervele pentru șlițuri. Călcați rezervele pentru tiv spre interior și coaseți la mașină la 7 mm lățime. Așezați rezervele pentru șlițuri spre interior și coaseți la o lățime de 7 mm, la capătul superior al șlițului.

**13** Benzile:

Pe benzi, călcați rezervele de pe laturile înguste spre interior. Îndoiiți benzile pe lungime, partea dreaptă a materialului în interior. Coaseți la mașină la 5 mm de la marginea pliului. Îndoiiți benzile. Coaseți capetele benzii. Trageți benzile în liniile tubulaturii la guler.

responsător marcajul liniilor de cusătură. Prindeți cu ace părțile tiparului de material, așa cum se arată în dispunerea tiparului. Desenați părțile de la a la c direct pe material. Rezerve pentru cusătură și tiv Cusături, margini și tiv 1,5 cm, pentru tiv și tivuri măneci 4 cm. Pentru părțile de la a la c, rezervele sunt incluse în măsurători. Tăiați părțile de căptușeală cu o lățime de rezerve pentru cusătură și tiv de 1,5 cm.

### Măsurătorile de tăiere pentru a, b, c

Mărimea	36	38	40	42	44	Lățime pentru toate mărimile (cm/in)
	Lungime (cm / ins)					
a	18		7 1/2			3 1 1/2
b	19		7 1/2			18 7 1/2
c	17,5		7			18 7 1/2

### Tăierea părților tiparului

Material A, B

21 Față

2x

22 Parte laterală

2x

23 Parte din spate

2x

24 Mănecă superioară

2x

25 Mănecă inferioară

2x

26 Față Dublură față în față

2x

27 Spate Dublură față în față pe un pli

1x

28 Guler superior pe un pli

1x

29 Guler inferior pe un pli

1x

30 Guler pe un pli

2x

a Paspoal

4x

b Spate Buzunar

2x

Căptușeală A, B

31 Față

2x

32 Parte din spate

2x

c Față Buzunar

2x

precum și părțile 23, 24 și 25.

Interfațarea Călcați cu fierul de călcat părțile 26, 27, 28, 29, 30 și a (partea stângă). În plus, călcați pe o

### Prezentarea generală a tiparului

Linia neagră a tiparului, foaia C  
Părțile tiparului de la 21 până la 32  
Mărimea 36  
Mărimea 38  
Mărimea 40  
Mărimea 42  
Mărimea 44

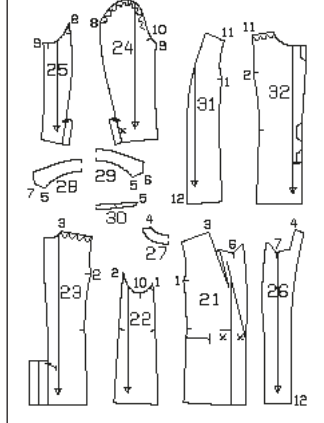

### Tăierea tiparului pe coală

Trasați părțile de tipar de pe foaia tiparului. Marcajul de închidere X partea 24 se aplică Mărimii 36. Pentru celelalte mărimi, mutați în mod co-

### Pornire rapidă pentru profesioniști

- 1 Față Cusături de separare
- 2 Buzunare cu paspoal
- 3 Spate Cusătură centrală / Șliț
- 4 Cusături umeri
- 5 Guler invers / Pense / Dublură
- 6 Spate Cusături de separare
- 7 Cusături măneci / Șliț
- 8 Atașați mănecile
- 9 Tiv
- 10 Asamblarea căptușelii
- 11 Atașarea căptușelii mănecilor
- 12 Butoniere / Nasturi

bandă de buzunar cu o lățime de aproximativ 4 cm deasupra liniei buzunarelor (partea stângă a materialului).

### Asamblare

Sacou sport A, B

**1** Față Cusături de separare:

Coaseți părțile laterale de părțile din față. Călcați rezervele de cusătură separat. Marcați linia buzunarelor pe partea laterală în prelungirea din partea din față și prelungiți-o până la un total de 15 cm.

**2** Buzunare cu paspoal:

Marcați o linie de amplasare pentru paspoal la 1,5 cm sub și deasupra liniei de buzunar. Îndoiiți benzile paspoal și călcați. Atașați banda paspoal, astfel încât marginea pliului paspoalului să se întâlnească cu linia de amplasare. Marcați capetele buzunarelor (pensele transver-

sale) pe paspoaluri. Coaseți la mașină la 7 mm de la marginea pliului. Tăiați între cusături, în diagonală spre capetele cusăturilor. Puneți paspoalul în deschidere, călcați. Coaseți interiorul buzunarului căptușelii la nivelul cusăturii inferioare a paspoalului, călcați în jos. Coaseți la mașină buzunarul până la rezerva cusăturii de atașare a paspoalului superior. Trageți triunghiurile spre interior de la capetele de tăiere și coaseți pe paspoal și buzunar de la capătul cusăturii la capătul cusăturii. Coaseți la mașină buzunarele.

**3** Spate Cusătură centrală / Șliț:

Tăiați partea din spate stânga la 1,5 cm lângă linia marcată pe MARGINEA STÂNGA. Așezați părțile din spate dreapta pe dreapta, prindeți cusătura centrală de sus în jos, cusătura superioară de sus până la marcajul șlițului. Fixați capetele cusăturii. Tăiați rezervele la capătul înfășurării de dedesubt (partea din spate dreapta) în colț. Călcați rezervele de cusătură până la linia de tăiere. Călcați rezervele pentru șlițuri în partea din spate stânga. Călcați dublura părții din spate dreapta spre interior de-a lungul LINIEI DE PLIERE, prindeți în loc. Fixați dublura și marginile înfășurării pe partea din spate stânga. Coaseți partea stângă din spate în diagonală din exterior, așa cum este marcat, coaseți la mașină dublura și înfășurarea de dedesubt.

**4** Cusături umeri:

Coaseți la mașină cusăturile umerilor, păstrând marginile umărului pe spate. Coaseți cusăturile umerilor și pe dublura față în față. Călcați rezervele de cusătură separat.

**5** Guler invers / Pense / Dublură:

Coaseți părțile din bandă de părțile gulerului (cusătura numărul 5). Reduceți rezervele de cusătură la o lățime de 5 mm și călcați-le. Coaseți îngust pe ambele părți ale cusăturii. Coaseți sub guler de la pensa transversală (cusătura numărul 6) până la săgeata de pe decolteul jachetei. Coaseți peste guler de la pensa transversală (cusătura numărul 7) până la colț, la dublură. Tăiați dublurile în colțul până la ultima cusătură. Fixați gulerul pe decolteu între liniile de tăiere, liniile transversale de pe banda gulerului se întâlnesc cu cusăturile umerilor. Coaseți la mașină în linie cu pensele pe părțile din față. Reduceți rezervele, tăiați în jurul colțelor, tăiați la adâncimea pensei și călcați. Călcați vârful penselor. Coaseți gulerul superior pe decolteu la dublură. Fixați gulerul superior pe gulerul inferior, dreapta pe dreapta, împingând din exterior întregul guler superior. Coaseți părțile gulerului de la cusătura de îmbinare. Nu includeți rezervele de cusătură ale cusăturilor gulerului părților din față și ale dublurilor. Fixați capetele cusăturii. Tăiați rezervele de cusătură ale părților din față și ale dublurilor la pensele transversale aproape de ultima cusătură. Puneți rezervele deasupra. Fixați dublurile de pe pensa transversală pe părțile din față, dreapta pe dreapta, împingând din exterior întreaga dublură. Coaseți la mașină marginile împreună. Reduceți rezervele de cusătură, și la nivelul gulerului, tăiați în diagonală la colțuri. Rotiți gulerul și dublura față în față spre interior, călcați marginile. Prindeți cusăturile de îmbinare ale gulerului împreună. Din interior, coaseți cât mai mult posibil resturile cusăturilor de îmbinare.

**6** Spate Cusături de separare:  
Lungimea Coaseți la mașină cusăturile de separare, călcați rezervele de cusătură.

**7** Cusături mâneci / Şliţ fals:  
Coaseţi la maşină cusăturile mâne-  
cilor până la marcajul şliţului. Fixaţi cape-  
tele cusăturii. Coaseţi şliţurile. Coaseţi  
dublurile faţă în faţă pe interior. Călcaţi  
rezervele şi dublurile în mânecile superio-  
are. Coaseţi la maşină cusăturile mâne-  
cilor, călcaţi rezervele de cusătură. Călcaţi  
rezerva de tiv al mâneşilor spre interior şi  
coaseţi lejer manual.

**8** Ataşaţi mânecile:  
Ataşaţi mânecile, prinse. Puneţi benzi  
din lână voluminoasă de aproximativ 4  
cm lăţime sub mâneci şi coaseţi pe  
rezervele de cusătură. Rotunjiţi capetele  
benzilor de lână. Coaseţi pernele pentru  
umăr.

**9** Tiv:  
Îndoii din nou dublurile din faţă la tiv.  
Călcaţi rezerva de tiv spre interior şi coa-  
seţi lejer manual. Puneţi din nou dubluri-  
le în interior, coaseţi la mână rezerva tivu-  
lui.

**10** Asamblarea căptuşelii:  
Pe căptuşeala din spate, coaseţi  
cusătura centrală până la marcajul şli-  
ţului. Pentru pliul de mişcare, aşa cum se in-  
dică, coaseţi la maşină între acestea. Căl-  
caţi cuta într-o parte. Coaseţi cusăturile  
de căptuşeală rămase, introduceţi mâneci-  
le de căptuşeală. Călcaţi marginea inferio-  
ară a căptuşelii şi marginea inferioară a  
mânecii către interior.

**11** Ataşarea căptuşelii mâneşilor:  
Aşeazăţi căptuşeala pe marginea  
dublurii interioare, dreapta pe dreapta;  
cusăturile umerilor se întâlnesc. Coaseţi  
la maşină, începând şi terminând la  
aproximativ 10 cm deasupra marginii  
tivului. Taiăţi rezerva de căptuşeală la  
banda decolteului din spate. Puneţi căp-  
tuşeala în interiorul jachetei, stânga pe  
stânga. Călcaţi rezervele în căptuşeală.  
Trageţi mâneca de căptuşeală în mânecă.  
Împingeţi puţin marginea de jos a mâneci-  
cii de căptuşeală în sus şi coaseţi pe tivul  
mânecii. La şliţul din spate, fixaţi căp-  
tuşeala pe dublura înfăşurării de dede-  
subt. Taiăţi cealaltă parte din spate a căp-  
tuşelii la 1 cm sub capătul şliţului, taiăţi  
până jos şi taiăţi în colţ. Îndoii marginile  
şi fixaţi-le. Împingeţi puţin marginea de  
jos a căptuşelii şi coaseţi pe tiv. Aşeazăţi  
lungimea suplimentară a căptuşelii sub  
formă de pli. Coaseţi căptuşeala la  
dublurile şliţului şi la dublurile din faţă.

**12** Butoniere / Nasturi:  
Coaseţi butoniere în cruce la cele  
două marcaje reprezentate de pe mar-  
ginea dreaptă a părţii din faţă, dimensi-  
unea butonierei depinde de mărimea nas-  
turilor. Coaseţi butoniera de sus pentru  
nasturele interior de pe marginea din faţă  
stânga. Coaseţi nasturii corespunzător  
butonierelor şi conform indicaţiilor. Coa-  
seţi câte un nasture pe mâneci, aşa cum  
se indică, inclusiv toate straturile de ma-  
terial.

## Prezentarea generală a tiparului

**Linia albastră a tiparului, foaia D**  
**Părţile tiparului 21 şi 22**  
**Mărimea 36** -----  
**Mărimea 38** -----  
**Mărimea 40** -----  
**Mărimea 42** -----  
**Mărimea 44** -----

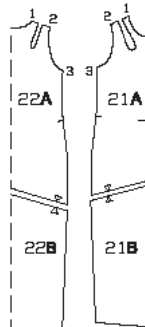

tiv 4 cm. Pentru părţile de la a la c, rezervele sunt incluse în măsurători.

- Tăierea părţilor tiparului
- 21 Faţă pe un pli 1x
- 22 Spate pe un pli 1x
- a Benzi de margine / Banda decolteului 1x
- b Benzi de margine / Banda mânecii 2x
- c Benzi de margine / Decupaj 2x

### Pornire rapidă pentru profesionişti

- 1 Cusături umeri
- 2 Coaseţi tivurile decolteului
- 3 Coaseţi benzile de mâneci şi decupaje
- 4 Cusături laterale
- 5 Tiv

Călcaţi banda de legare Villene/Pellon pe rezerva de cusătură a decolteului şi a marginilor mâneşilor, precum şi pe decupaje (partea stângă a materialului).

### Asamblare

**Notă:** Pentru ţesături elastice, coaseţi cusăturile cu o cusătură specială elastică sau cu o cusătură în zigzag îngustă. Coaseţi tivul cu un ac dublu pentru a menţine marginea extensibilă.

**1** Cusături umeri:  
Aşeazăţi partea din faţă pe partea din spate, dreapta pe dreapta. Prindeţi cu ace cusăturile umărului (cusătură număr 1 şi 2) şi coaseţi la maşină, începând şi terminând exact pe linia de cusătură marcată. Fixaţi capetele cusăturii. Finişaţi rezervele de cusătură şi călcaţi-le.

**2** Coaseţi tivurile decolteului:  
Taiăţi rezerva de cusătură de la tivurile decolteului. Puţin întinsă, fixaţi banda de margine a de marginea decolteului, dreapta pe dreapta, începând şi terminând la cusătura umărului şi plind capetele benzii. Coaseţi la maşină benzi la 1 cm lăţime. Călcaţi banda spre rezerva de cusătură, întoarceţi-vă spre interior în jurul marginii, pliaţi şi fixaţi cusătura de îmbinare (pliul trebuie să se extindă peste cusătura de îmbinare). Din exterior, coaseţi marginea îngust lângă cusătura de îmbinare.

**3** Coaseţi benzile de mâneci şi decupaje:

Coaseţi benzile de mâneci cu benzile de margine b, decupajele cu benzile de margine c, aşa cum este descris la pasul 2. Capetele benzilor de margine nu trebuie să

## Disponerile tiparului

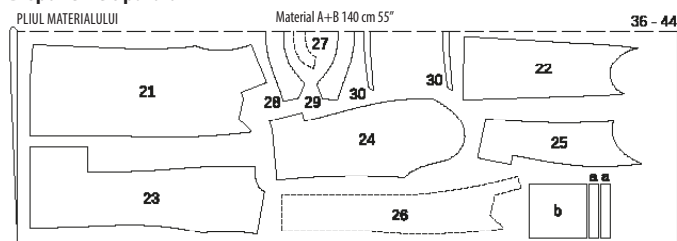

MÂNECI FALSE

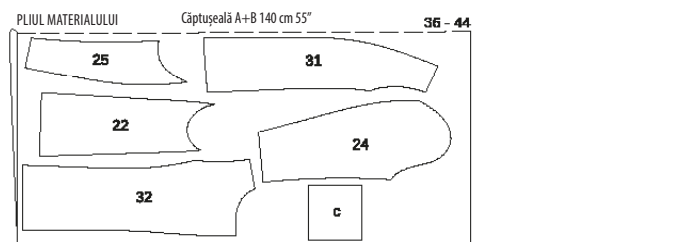

MÂNECI FALSE

În cazul stratului dublu de material, taiăţi partea dreaptă în interior. Aşeazăţi părţile marcate cu linia întreruptă cu partea marcată în jos.

## 105 Rochie ●●●

la p. 20/21  
Mărimile 36, 38, 40, 42, 44

Lungime de la talie 88 cm

### Material şi accesorii

**Material recomandat:** Prelucaţi numai materialele cu întindere bielastică.

**Material original:** Material din jersey texturat.

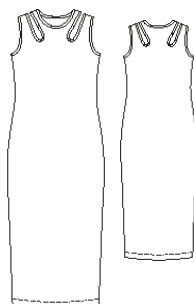

## Disponerile tiparului

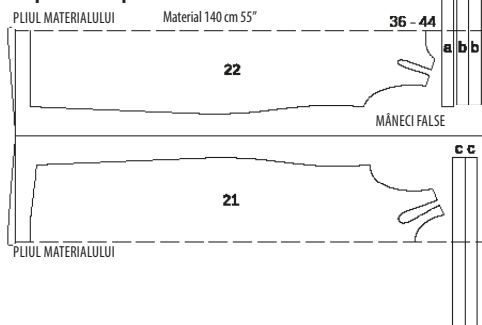

În cazul stratului dublu de material, taiăţi partea dreaptă în interior. În cele din urmă, taiăţi părţile măsurate a, b şi c din materialul rămas desfacut.



fie pliate în interiorul benzilor de mânecă.

**4** Cusături laterale:  
Așezați partea din față pe partea din spate, dreapta pe dreapta. Prindeți cu ace cusăturile laterale (cusătură număr 3) și coaseți la mașină. Finisați rezervele de

cusătură împreună și călcați într-o parte.

**5** Tiv:  
Finisați marginea tivului și călcați în interior, coaseți la mașină din exterior cu acul dublu.

## 106 Top •••

la p. 40  
Mărimile 36, 38, 40, 42, 44

Lungimea spatelui aproximativ 56 cm



### Material și accesorii

Material recomandat: Prelucrați numai materialele cu întindere bielastică.

### Material necesar

Mărimea	36	38	40	42	44
Lățimea materialului	cm	Material necesar (Metri / yarzi)			
Substanță	140	0,80			
	55	%			

Material original: Material din jersey cu striații.

Accesorii: Banda de legare Villene/Pellon flexibilă. Ac dublu.

### Tăierea tiparului pe coală

Trasați părțile de tipar de pe foaia tiparului. Urmați liniile și detaliile pentru stilul 106. Prindeți cu ace părțile tiparului de material, așa cum se arată în dispunerea tiparului. Desenați părțile de la a la c direct pe material.

Rezerve pentru cusătură și tiv  
Cusături și margini 1,5 cm, pentru tiv 4 cm. Pentru părțile de la a la c, rezervele sunt incluse în măsurători.

### Măsurătorile de tăiere pentru a, b, c

Mărimea	36	38	40	42	44	Lățime pentru toate mărimile (cm/in)
	Lungime (cm / ins)					
a	47 18½	48 18½	49 19¼	50 19¼	51 20	4 1½
b	43,5 17½	45 17¾	46,5 18½	48 18½	49,5 19½	4 1½
c			56 22			4 1½

### Tăierea părților tiparului

21A Față pe un pli 1x  
22B Spate pe un pli 1x  
a Benzi de margine / Banda de colteulul 1x  
b Benzi de margine / Banda mânecii 2x  
c Benzi de margine / Decupaj 2x  
Călcați banda de legare Villene/Pellon pe rezerva de cusătură a decolteului și a marginilor mânecilor, pre-

### Pornire rapidă pentru profesioniști

- Cusături umeri
- Coaseți tivurile decolteului
- Coaseți benzile de mâneci și decupaje
- Cusături laterale
- Tiv

### Prezentarea generală a tiparului

**Linia albastră a tiparului, foia D**  
**Părțile tiparului 21A și 22A**  
**Mărimea 36**  
**Mărimea 38**  
**Mărimea 40**  
**Mărimea 42**  
**Mărimea 44**

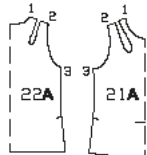

cum și pe decupaje (partea stângă a materialului).

### Asamblare

**Notă:** Pentru țesături elastice, coaseți cusăturile cu o cusătură specială elastică sau cu o cusătură în zigzag îngustă. Coaseți tivul cu un ac dublu pentru a menține marginea extensibilă.

**1** Cusături umeri:  
Așezați partea din față pe partea din spate, dreapta pe dreapta. Prindeți cu ace cusăturile umărului (cusătură număr 1 și 2) și coaseți la mașină, începând și terminând exact pe linia de cusătură marcată. Fixați capetele cusăturii. Finisați rezervele de cusătură și călcați-le.

**2** Coaseți tivurile decolteului:  
Tăiați rezerva de cusătură de la tivurile decolteului. Puțin întinsă, fixați banda de margine a de marginea decolteului, dreapta pe dreapta, începând și terminând la cusătura umărului și plind capetele benzii. Coaseți la mașină benzi la 1 cm lățime. Călcați banda spre rezerva de cusătură, întoarceți-vă spre interior în jurul marginii, pliați și fixați cusătura de îmbinare (pliul trebuie să se extindă peste cusătura de îmbinare). Din exterior, coaseți marginea îngust lângă cusătura de îmbinare.

**3** Coaseți benzile de mâneci și decupaje:

Coaseți benzile de mâneci cu benzile de margine b, decupajele cu benzile de margine c, așa cum este descris la pasul 2. Capetele benzilor de margine nu trebuie să fie pliate în interiorul benzilor de mânecă.

**4** Cusături laterale:  
Așezați partea din față pe partea din spate, dreapta pe dreapta. Prindeți cu ace cusăturile laterale (cusătură număr 3) și coaseți la mașină. Finisați rezervele de cusătură împreună și călcați într-o parte.

**5** Tiv:  
Finisați marginea tivului și călcați în interior, coaseți la mașină din exterior cu acul dublu.

### Dispunerea tiparului

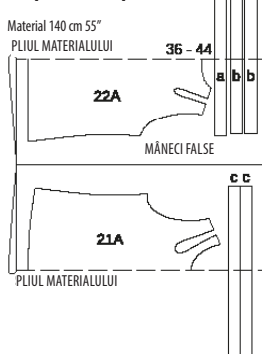

## 107 Pantaloni ••••

la p. 10/11  
Mărimile 36, 38, 40, 42, 44

Lungimea pantalonului 95 cm  
Lățimea tivului aproximativ 50 cm  
Pantalonii stau deasupra taliei

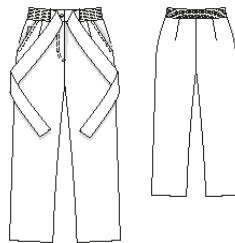

### Prezentarea generală a tiparului

**Linia roșie a tiparului, foia A**  
**Părțile tiparului de la 21 până la 27**  
**Mărimea 36**  
**Mărimea 38**  
**Mărimea 40**  
**Mărimea 42**  
**Mărimea 44**

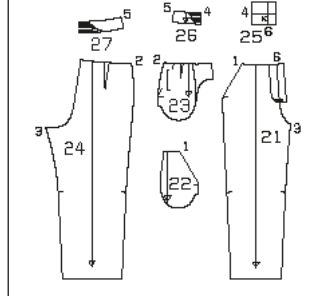

### Material și accesorii

Material recomandat: Material pentru pantaloni, cu ceva volum.  
Material original: Material din amestec de bumbac.

### Material necesar

Mărimea	36	38	40	42	44
Lățimea materialului	cm	Material necesar (Metri / yarzi)			
Substanță	140	1,90			
	55	2			

Accesorii: Villene/Pellon G 785. 1 fermoar, Mărimea 36, 38: 16 cm; Mărimea 40 - 44: 18 cm lungime. 1 nasture. Stofă cu țesătură diagonală.

În cazul stratului dublu de material, tăiați partea dreaptă în interior. În cele din urmă, tăiați părțile măsurate a, b și c din materialul rămas desfăcut.

### Tăierea tiparului pe coală

Trasați părțile de tipar de pe foaia tiparului. Marcajul de fermoar în partea 21 se aplică Mărimii 36. Pentru mărimile rămase, marcați liniile de cusătură la aceeași distanță față de centrul față. Acordați atenție la cele două lungimi diferite de fermoar! Marcajul de buzunar (dreapta) în partea 23 se aplică Mărimii 36. Pentru Mărimile de la 38 la 44, marcați liniile către marginea laterală precum la Mărimea 36. Prindeți cu ace părțile tiparului de material, așa cum se arată în dispunerea tiparului. Desenați părțile de la a la c direct pe material.

Rezerve pentru cusătură și tiv  
Cusături și margini 1,5 cm, pentru tiv 4 cm. Pentru părțile de la a la c, rezervele sunt incluse în măsurători.  
Tăierea părților tiparului

### Măsurătorile de tăiere pentru a, b, c

Mărimea	36	38	40	42	44	Lățime pentru toate mărimile (cm/in)
	Lungime (cm / ins)					
a	20 7½		22 8½			8 3½
b			12 4¾			8 3½
c			63 24¾			13 5½

- 21 Spate Parte pantalon 2x
- 22 Buzunar 2x
- 23 Părțile bride laterale a soldului 2x
- 24 Spate Parte pantalon 2x
- 25 Central față Betelie (din care 1x interior) 2x
- 26 Lateral față Betelie (din care 2x interior) 4x
- 27 Spate Betelie în pliul materialului (din care 1x interior) 2x
- a Înfuzurare dedesubt 1x
- b Buzunar de ceas (dreapta) 1x
- c Bandă de îmbinare 2x
- Interfațarea Călcați cu fierul de călcat părțile 25, 26, 27 și a (partea stângă).

### Pornire rapidă pentru profesioniști

- Buzunar de ceas (dreapta)
- Pense
- Buzunare în brida de șold
- Cusături laterale
- Cusături interioare ale cracului / Față Cusătură centrală
- Deschiderea pentru fermoar
- Spate Cusătură centrală
- Benzi de îmbinare
- Betelia interioară și exterioră
- Tiv

## Asamblare

**1** Buzunar de ceas (dreapta):  
 Finisați rezervele de pe buzunarul de ceas de jur împrejur. Călcați rezerva superioară către interior și coaseți la 1 cm și 0,7 cm lățime cu fire de matlasare decorative. Călcați rezervele laterale și inferioare spre interior. Coaseți la mașină buzunarul pentru ceas la linia de amplasare care se întâlnește cu partea bridei laterale a soldului drept îngust cu marginile laterale și inferioare cu fire de matlasare decorative.

**2** Pense:  
 Coaseți la mașină pensele la buzunarele bridei din față și călcați-le către centru. Coaseți la mașină pensele și călcați central.

**3** Buzunare bridă laterală:  
 Coaseți la mașină buzunarul dreapta pe dreapta pe marginile de prindere din față. Coaseți la mașină părțile pantalonului. Înțoarceți părțile de buzunar către interior. Coaseți deschiderile buzunarelor 7/9/16/18 mm lățime cu fir de matlasare decorativ. Prindeți cu ace deschiderile buzunarelor pe părțile bridei laterale a soldului, la liniile de alipire. Coaseți împreună părțile buzunarului pe interior. Însălați părțile de buzunar la părțile din față ale pantalonului. Mai întâi tăiați rezerva de pe buzunarul din stânga de-a lungul centrului față.

**4** Cusături laterale:  
 Coaseți la mașină cusături laterale. Finisați rezervele de cusătură și călcați-le.

**5** Cusături interioare ale cracului /față Cusătură centrală:  
 Coaseți la mașină cusăturile de pe interiorul cracului. Finisați rezervele și călcați-le. Coaseți la mașină cusătura centrală de la marcajul șlițului și cusăturile de pe interiorul cracului.

**6** Deschiderea pentru fermoarul șlițului:  
 Călcați dublurile față în față ale șlițului către interior, pe stânga de-a lungul centrului din față, pe dreapta la 5 mm înainte de centrul din față. Pe marginea dreaptă a șlițului (înfașurare dedesubt), coaseți strâns sub deschiderea pentru fermoarul șlițului lângă dinți. Fixați șlițul de centru la centru. Coaseți deschiderea pentru fermoarul șlițului liberă pe stânga dublurii față în față, nu includeți partea pantalonului. Prindeți dublura față în față. Tăiați șlițul de sus cu până la 3 cm înainte de capătul șlițului, așa cum se indică, cu fire decorative. Îndoțiți partea inferioară a șlițului cu fante pe lungime, coaseți la mașină partea îngustă infe-

rioară. Înțoarceți. Așezați înfașurarea de dedesubt sub marginea dreaptă a deschiderii pentru fermoarul șlițului, fixați pe dublura față în față. Coaseți la mașină dublura față în față a șlițului pe partea inferioară aproape de deschiderea pentru fermoarul șlițului. Aplicați din nou șlițul și coaseți la mașină până la capătul șlițului, inclusiv partea inferioară.

**7** Spate Cusătură centrală:  
 Lungimea Coaseți la mașină cusătura centrală. Călcați rezervele de cusătură de sus până la începutul curbei. La nivelul șlițului, rezervele de cusătură nu trebuie călcate plat.

**8** Benzi de îmbinare:  
 Îndoțiți benzile de îmbinare în jumătate pe lungime, partea dreaptă în interior. Coaseți de-a lungul marginilor pe lungime și a unei laturi înguste. Reduceți rezervele și tăiați în diagonală la colțuri. Îndoțiți benzile. Călcați marginile. Coaseți rezerva deschisă, dreapta pe dreapta, pe marginile din față înguste ale părților de îmbinare laterale exterioare din față. Rezervele sunt unele peste altele, benzile de îmbinare sunt pe betelie.

**9** Betelie interioară și exterioară:  
 Coaseți părțile exterioare și interioare ale beteliei, dreapta pe dreapta (cusătura numărul 4 și 5). Benzile de îmbinare sunt prinse la centura exterioară. Călcați rezervele de pe părțile din față ale beteliei în betelia laterală. Călcați rezervele cusăturii laterale. Coaseți betelia exterioară și interioară la marginile superioare. Înțoarceți betelia, călcați marginile. Coaseți centura exterioară de marginea superioară a pantalonilor, dreapta pe dreapta, și coaseți la mașină stratul de bază al beteliei pe stratul de bază al șlițului. Călcați rezervele de cusătură ale cusăturilor de îmbinare în părțile beteliei. Coaseți la mașină capetele beteliei. Îndoțiți betelia. Fixați rezerva de pe betelia interioară pe cusătura de îmbinare a beteliei și coaseți din exterior în linia tivului cusăturii. Betelia interioară este cusută la mașină. Coaseți la mașină betelia așa cum este recomandat, cu fir de matlasare decorativ. Coaseți o butoniera la capătul drept al beteliei. Coaseți nasturele corespunzător la capătul stâng al beteliei.

**10** Tiv:  
 Finisați rezervele de tiv, călcați spre interior și coaseți lejer manual.

## Prezentarea generală a tiparului

### Linia neagră a tiparului, foaia D Părțile tiparului de la 1 până la 6

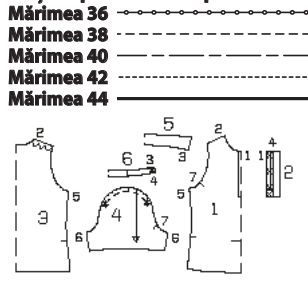

## Material și accesorii

**Material recomandat: Material de tip jersey. Prelucrați numai materiale din jersey.**

## Material necesar

Mărimea	36	38	40	42	44
Lățimea materialului în	Material necesar (Metri / yarzi)				
Substanță	140	1,10			55
		1 ¼			

**Material original: Jersey din bambac (Piqué).**

**Accesorii: Villene/Pellon G 785. 4 nasturi. Ac dublu.**

## Tăierea tiparului pe coală

Trasați părțile de tipar de pe foaia tiparului. Marcajele de butonieră (X) în partea 2 se aplică Mărimii 36. Pentru celelalte mărimi, mutați în mod corespunzător marcajul superior al liniilor de cusătură în sus. Marcajul de jos este la fel pentru toate mărimile. Desenați marcajul în centru. Prindeți cu ace părțile tiparului de material, așa cum se arată în dispunerea tiparului.

**Rezerve pentru cusătură și tiv Cusături, margini și tiv 1,5 cm, pentru tiv și tivuri mâneci 4 cm.**

## Tăierea părților tiparului

- 1 Față pe un pli
  - 2 Spate pensă
  - 3 Spate pe un pli
  - 4 Mâncă
  - 5 Guler pe un pli
  - 6 Guler pe un pli
- Poziționare: Partea 2 (jumătatea exterioară a pensei până la linia de pli-ere), partea 5 (1x = guler superior) și partea 6 (partea stângă a materialu-**

seti tivul și tivul mâncilor cu un ac dublu pentru a menține marginile extensibile.

**1** Închidere tip polo:  
 Coaseți jumătățile de pense întărite (= jumătatea exterioară), dreapta pe dreapta, pe marginile benzii ale piesei din față. Fixați capetele cusăturii. Tăiați partea din față în centru (pliul materialului), tăiați în diagonală colțurile spre capetele cusăturii. Călcați rezervele de cusături de atașare a benzii și celelalte margini lungi ale benzilor în pense. Îndoțiți pensele pe linia DUBLURII PLIULUI, stânga pe stânga, călcați. Fixați marginea interioară a penselor peste cusătura de îmbinare. Coaseți îngust pensele de-a lungul cusăturii de îmbinare și a marginii din față. Așezați pensa dreaptă deasupra pensei stângi, coaseți capetele de jos împreună pe partea din față. Finisați rezervele și călcați în jos. Coaseți butoniere pe lungime în pensa de sus. Mărimea butonierei depinde de mărimea nasturilor. Coaseți nasturi pentru a se potrivi cu pensele de mai jos. La capătul inferior al închiderii, coaseți pensele așa cum se indică, în cruce.

**2** Cusături umeri:  
 Așezați partea din față pe partea din spate, dreapta pe dreapta. Prindeți cu ace și coaseți la mașină cusăturile umerilor, păstrând marginea umărului pe spate. Finisați rezervele și călcați-le.

**3** Guler pe un pli:  
 Fixați piesele gulerului împreună pe marginile exterioare, dreapta pe dreapta, și coaseți. Reduceți rezervele de cusătură, tăiați în diagonală la colțuri. Îndoțiți și călcați gulerul. Fixați marginile deschise împreună. Așezați bucațile de guler una peste alta, dreapta pe dreapta, poziționând gulerul între acestea. De-a lungul marginilor gulerului din față și superior, începând și terminând exact la linia de cusătură a marginii din față. Reduceți rezervele de cusătură. Îndoțiți, călcați gulerul. Coaseți la mașină partea exterioară a gulerului la decolteu. Reduceți rezervele de cusătură și călcați în pli. Coaseți gulerul interior la cusătura de îmbinare.

**4** Cusături laterale:  
 Prindeți cu ace și coaseți la mașină

## Dispunerea tiparului

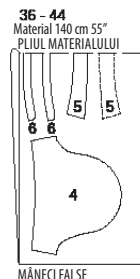
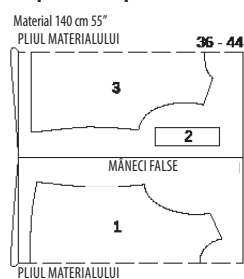

## Dispunerea tiparului

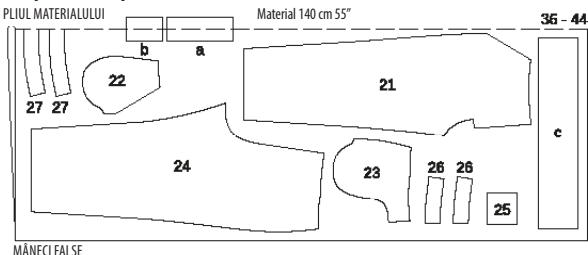

Îndoțiți materialul conform dispunerii tiparului, în cazul stratului dublu de material, partea dreaptă în interior. Tăiați partea a și b din materialul rămas desfăcut.

## 108 Cămașă •••

la p. 36  
 Mărimile 36, 38, 40, 42, 44

Lungimea spatelui aproximativ 56 cm

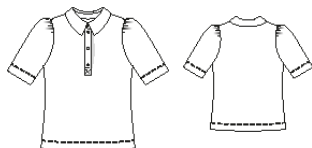

## Pornire rapidă pentru profesioniști

- 1 Închidere tip polo
- 2 Cusături umeri
- 3 Guler pe un pli
- 4 Cusături laterale
- 5 Cusătura mâncii
- 6 Atașati mâncile
- 7 Tiv / tivuri mâneci
- 8 Butonieră și buton (guler)

lui). În plus, călcați o bucată de Villene/Pellon pe partea interioară a părții din față peste capătul de închidere.

## Asamblare

**Notă:** Pentru țesături elastice, coaseți cusăturile cu o cusătură specială elastică sau cu o cusătură în zigzag îngustă. Coa-

În cazul stratului dublu de material, tăiați partea dreaptă în interior.

cusăturile laterale. Finișați rezervele și călcați-le.

#### 5 Cusături mânecă:

Îndoii mânecile în jumătate pe lungime, partea dreaptă în interior. Coaseți la mașină cusăturile mânecii. Finișați rezervele și călcați-le.

#### 6 Atașați mânecile:

Dispuneți mânecile între \*. Pentru a face acest lucru, coaseți pe ambele părți ale liniei de cusătură marcate cu cea mai mare setare a cusăturii. Nu trageți încă firele. Prindeți mânecile de decupajele mânecii, dreapta pe dreapta. Rețineți următoarele puncte; pense transversale 7 ale mânecii și părții din față se întâlnesc. Pense transversale ale mânecilor se întâlnesc cu cusătura umărului. Cusăturile mânecilor și cusăturile laterale se întâl-

nesc. Strângeți firele inferioare până când mâneca se potrivește în deschiderea pentru mânecă. Înnoadați capetele firului, distribuiți uniform lățimea. Coaseți la mașină mânecile. Finișați rezervele împreună și călcați cu mânecile.

#### 7 Tiv și tivuri mânecă:

Finișați rezervele tivului și mânecilor, călcați în interior și coaseți la mașină din exterior cu acul dublu.

#### 8 Butonieră și buton (guler):

La capătul din dreapta al gulerului, așa cum este marcat, coaseți o butonieră peste. Coaseți butonul la capătul stâng al gulerului.

## 109 Lecție de cusut de la pagina 62 în revistă

## 110 Bluzon ....

la p. 39  
Mărimile 34, 36, 38, 40, 42, 44

Lungimea spatelui aproximativ 53 cm

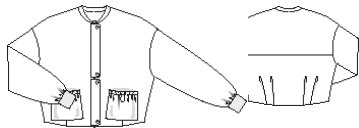

cm, Mărimea 42, 44: 50 cm lungime. Manșete finisate, 7 cm lățime; 0,45 m (pentru toate mărimile). Cordon elastic: 0,40 m. 2 Limitatoare șnur cu 2 deschideri. 4 Capse pentru prindere.

#### Tăierea tiparului pe coală

Trasați părțile de tipar de pe foaia tiparului. Urmăriți liniile și detaliile pentru stilul 110. Săgețile de pliere din partea 2 și punctul de alipire X pentru capsă din partea 16 se aplică Mărimii 34 Pentru celelalte mărimi, mutați în mod corespunzător săgețile și liniile de cusătură X. Prindeți cu ace părțile tiparului de material, așa cum se arată în dispunerea tiparului.

Rezerve pentru cusătură și tiv Cusături și margini 1,5 cm. Tăiați părțile de căptușeală cu o lățime de rezerve pentru cusătură și tiv de 1,5 cm. Tăierea părților tiparului

- Substanță
- 1 Față 2x
  - 2 Spate pe un pliu 1x
  - 3 Spate Bridă în pliu 1x
  - 4 Mânecă 2x
  - 5 Față Dublură față în față 2x
  - 6 Spate Dublură față în față pe un pliu 1x
  - 7 Spate Dublură tiv 2x
  - 8 Spate Dublură tiv în pliu 1x
  - 13 Guler pe un pliu 1x
  - 14 Buzunar 2x
  - 15 Dublură buzunar 2x
  - 16 Pensă sus 2x
  - 17 Pensă jos 2x
- Căptușeală
- 18 Față 2x
  - 19 Spate Bridă în pliu precum și părțile 2 și 4. 1x

#### Prezentarea generală a tiparului

**Tipar extra în roz,**  
**Foia A, Părțile tiparului de la 1 până la 3, de la 13 până la 17**  
**Foia B, Părțile tiparului de la 4 până la 8, 18 și 19**

Mărimea 34  
Mărimea 36  
Mărimea 38  
Mărimea 40  
Mărimea 42  
Mărimea 44

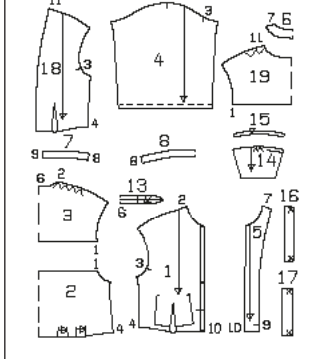

#### Material și accesorii

Material recomandat: Materiale ușoare pentru jachete.  
Material original: Poliester (tesătură funcțională hidrofugă), căptușeală.

#### Material necesar

Mărimea	34	36	38	40	42	44
Lățimea materialului în cm						
Substanță 140			1,70			
55			1 7/8			
Căptușeală 140			1,15			
55			1 1/4			

Accesorii: Villene/Pellon 785. 1 fermoar separabil, Mărimile 34 - 40: 45

#### Pornire rapidă pentru profesioniști

- 5 Pense / Pliuri (Lecție de cusut)
- 6 Spate Bridă în Lecția de cusut
- 10 Cusături umeri / Mâneci (Lecție de cusut)
- 11 Cusături laterale și cusături mâneci (Lecție de cusut)
- 12 Fermoar (Lecție de cusut)
- + Pensă sus (Jurnal de cusut sus)
- 13 Guler
- 14 Coaserea dublurii (Lecție de cusut)
- 15 Prinderea dublurii (Lecție de cusut)
- 16 Întoarcerea dublurii (Lecție de cusut)
- 17 Coaserea căptușelii (Lecție de cusut)
- 18 Atașarea căptușelii (Lecție de cusut)
- 19 Manșete (Lecție de cusut)

#### Interfațarea Călcați cu fierul de călcat părțile 5, 6, 7, 8, 13, 16 (1x) și 17 (1x) (partea stângă).

#### Asamblare

Coaseți jacheta așa cum este descris în Lecția de cusut pentru stilul 109 din revistă (Pași 5 și 6, de la 10 la 12, de la 14 la 18). În loc de buzunar cu paspați, sunt atașate buzunare cu șnur. Gulerul este înlocuit cu un guler ridicat. Pensele sunt cusute pe partea din față dreapta. Manșetele sunt atașate cu șnururi de cauciuc pe marginile inferioare ale mânecilor.

#### 7 Buzunare cu șnur:

Coaseți șlițuri mici, de aproximativ 1 cm lungime (precum pentru butoniere) peste marginile superioare ale buzunarelor. Pentru a face acest lucru, călcați o bucată de material Villene/Pellon pe interior pentru întărire. Coaseți dublura buzunarului dreapta pe dreapta, pe marginea superioară a buzunarului. Tăiați rezervele de cusătură, întoarceți dublura cu fața spre interior. Călcați marginea. Finișați marginile penselor interioare, dacă este necesar. Coaseți marginea superioară a buzunarului, așa cum se indică. Înjumătățiți șnurul de cauciuc. Introduceți șnurul în opritor. Introduceți capetele șnururilor în tunel și coaseți pe marginile de cusătură de pe marginile laterale ale buzunarului. Finișați marginile buzunarului exterior și călcați către interior. Fixați buzunarele pe părțile din față astfel încât să se potrivească cu liniile de amplasare, coaseți strâns de-a lungul marginilor înguste.

#### 12 Pense:

Fixați părțile inferioare și superioare

#### Dispunerile tiparului

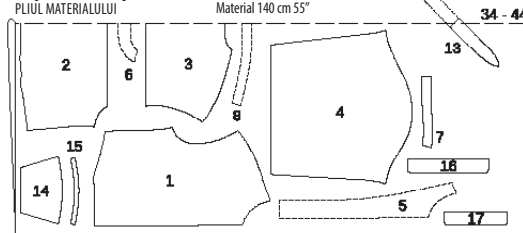

MÂNECI FALSE

PLIU MATERIALULUI Căptușeală 140 cm 55"

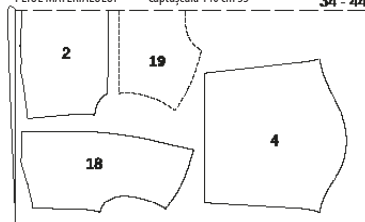

MÂNECI FALSE

În cazul stratului dublu de material, tăiați partea dreaptă în interior. În cele din urmă, tăiați partea 13 din materialul rămas desfăcut. Puneți părțile marcate cu linia întreruptă cu partea marcată în jos.

## 111 Palton scurt ....

la p. 14/15  
Mărimile 36, 38, 40, 42, 44

Lungimea spatelui aproximativ 95 cm

#### Material și accesorii

Material recomandat: Materiale jachetă. Materiale funcționale matlasate.  
Material original: Material din bumbac matlasat (material impermeabil). Căptușeală.



## Prezentarea generală a tiparului

**Linia roșie a tiparului, foaia D**  
**Părțile tiparului de la 1 până la 11**  
**Mărimea 36**  
**Mărimea 38**  
**Mărimea 40**  
**Mărimea 42**  
**Mărimea 44**

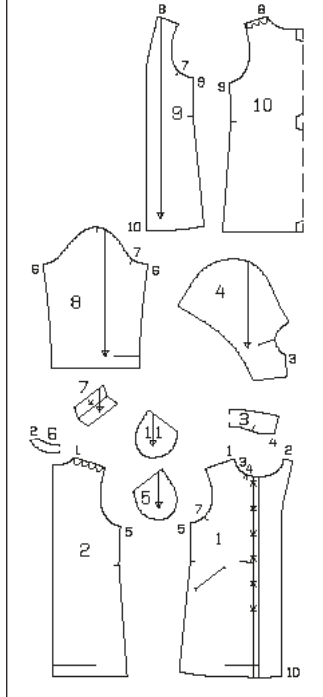

## Material necesar

Mărimea	36	38	40	42	44
Lățimea materialului	140	140	140	140	140
Substanță	55	3,55	3 3/8	2,20	2 3/8
Căptușeală	140	2,20	2 3/8		

**Accesorii: Villene/Pellon G 785. 8 Capse pentru prindere. Stofă cu țesătură diagonală.**

## Dispunerile tiparului

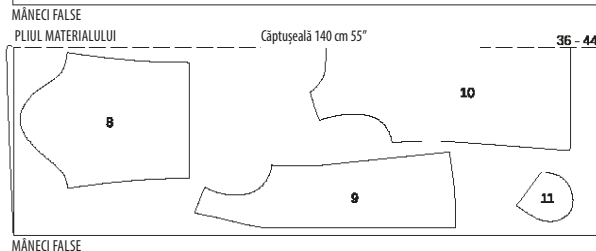
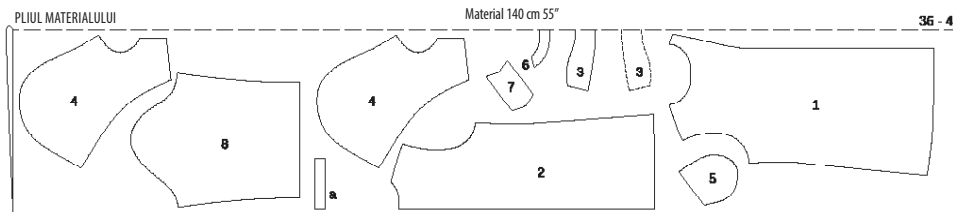

## Tăierea tiparului pe coală

Trasați părțile de tipar de pe foaia tiparului. Marcajele de butoniere în partea 1 se aplică Mărimii 36. Mutați în mod corespunzător marcajul superior al liniilor de cusătură în sus. Marcajul de jos este la fel pentru toate mărimile în același loc. Desenați marcajele la aceleași distanțe. Prindeți cu ace părțile tiparului de material, așa cum se arată în dispunerea tiparului. Desenați partea a direct pe material. Rezerve pentru cusătură și tiv Cusături, margini și tiv 1,5 cm, pentru tiv și tivuri mâneci 6 cm. Pentru partea a, rezervele sunt incluse în măsurători. Căptușeala cusăturilor și tivului 1,5 cm.

## Tăierea părților tiparului

## Măsurătorile de tăiere pentru a

Mărimea	36	38	40	42	44	Lățime pentru toate mărimile (cm/in)
Lungime (cm / ins)						
a		19	7 1/2			4
						1 1/2

## Substanță

- 1 Parte din față cu Dublură față în față 2x
  - 2 Parte din spate 2x
  - 3 Guler pe un pli (din care 1x interior) 2x
  - 4 Glugă (din care 2x interior) 4x
  - 5 Buzunar 2x
  - 6 Spate Dublură față în față pe un pli 1x
  - 7 Clapă 2x
  - 8 Mâneacă 2x
  - 9 Buzunar cu paspoal 2x
  - 10 Spate pe un pli 2x
  - 11 Buzunar precum Partea 8. 1x
- Interfațarea pe părțile 3 (1x exterior), 7, a și pe dublura față în față, călcați pe partea din față până la linia de pliere (partea stângă a materialului).

## Asamblare

**Notă:** Pentru prelucrarea materialelor cu acoperire impermeabilă, consultați „Cum se face” - Materiale matlasate - din Glosar.

## Pornire rapidă pentru profesioniști

- 1 Clape
- 2 Buzunare
- 3 Spate Cusătură centrală
- 4 Cusături umeri
- 5 Glugă
- 6 Guler
- 7 Dublură cusături umeri
- 8 Dublură față în față
- 9 Cusături laterale
- 10 Cusătura mânecii
- 11 Atașați mânecile
- 12 Asamblarea căptușelii
- 13 Prindere tiv / Tivuri mânecă / Căptușeală

## 1 Clape:

Așezați 2 părți ale clapei, dreapta pe dreapta, și coaseți pe marginile laterale și inferioare. Reduceți rezervele, tăiați în diagonală la colțuri. Îndoțiți clapele. Călcați marginile.

## 2 Buzunare:

Pe părțile din față, marcați o linie de amplasare pentru clapă și paspoal la 1,5 cm sub și deasupra liniei de buzunar. Atașați și coaseți la mașină clapeta pliată. Îndoțiți benzile paspoal și călcați. Atașați banda de paspoal, astfel încât marginile deschise să se întâlnească cu cusătura de atașare a clapei. Atașați paspoalul la 7 mm lângă marginea pliului (la fiecare capăt cu aproximativ 5 mm mai scurt decât cusătura de atașare a clapei). Tăiați între cusături, în diagonală spre capetele cusăturilor. Atunci când tăiați, nu prindeți și părțile de buzunar. Poziționați paspoalul în sus și călcați. Călcați clapele peste deschidere, în jos. Coaseți buzunarele de căptușeală la rezervele de cusătură ale cusăturilor de atașare a clapelor. Puneți buzunarul în jos. Îndoțiți triunghiurile spre interior la capetele de tăiere, coaseți. Coaseți împreună părțile buzunarului. Apăsați partea superioară a capsei, așa cum se indică, pe clape. Prindeți partea inferioară a capsei pe partea din față, după ce ați întărit în prealabil zona cu o căptușeală de aproximativ 3 x 3 cm (partea stângă a materialului).

## 3 Spate Cusătură centrală:

Așezați părțile din spate, dreapta pe

dreapta, și coaseți la mașină cusătura centrală spate. Călcați rezervele în partea dreaptă și coaseți din exterior îngust și la o lățime de 7 mm cu fire de matlasare decorative.

## 4 Cusături umeri:

Coaseți la mașină cusăturile umerilor, păstrând marginea umărului pe spate. Călcați rezervele separat.

## 5 Glugă:

Așezați câte 2 părți de glugă, dreapta pe dreapta, și coaseți la mașină cusătura centrală. Călcați rezervele într-o parte și coaseți din exterior cu un fir decorativ îngust, la o lățime de 7 mm. Așezați gluga, dreapta pe dreapta, și de-a lungul marginii glugii, marginilor din față și marginii inferioare a glugii până la linia de cusătură marcată (cusătura numărul 3), rezerva iese în afară. Centrele din spate se întâlnesc. Tăiați rezervele în diagonală la colțuri. Întoarceți. Călcați marginile și coaseți cu fire de matlasare decorative înguste, la o lățime de 7 mm. Prindeți rezervele marginilor deschise ale glugii, și prindeți pe marginea decolteului, dreapta pe dreapta. Centrele din spate se întâlnesc (cusătura numărul 3).

## 6 Guler:

Așezați gulerul exterior și interior, dreapta pe dreapta, și coaseți de-a lungul marginii exterioare și a marginii din față. Reduceți rezervele, tăiați în diagonală la colțuri. Îndoțiți gulerul. Călcați marginile. Coaseți Coaseți îngust, la o lățime de 7 mm marginea și marginea exterioară cu fire de matlasare decorative. Fixați gulerul de marginea decolteului, dreapta pe dreapta (cusătura numărul 4), centrele spate se întâlnesc. Gluga este astfel prinsă.

## 7 Dublură cusătură umeri:

Lungimea Puneți dublura, dreapta pe dreapta, pe dublurile față în față din față, și coaseți la mașină cusăturile umerilor (cusătura numărul 2). Călcați rezervele separat.

## 8 Dublură:

Față în față Îndoțiți cu dublura spre MARGINEA DIN FAȚĂ față în față către exterior, partea dreaptă spre interior. Coaseți la mașină de-a lungul decolteului și marginii tivului. Cusăturile umărului și centrul spatelui se întâlnesc la marginea decolteului. Tăiați rezervele la nivelul curbelor și tăiați în diagonală la colțuri. Tăiați rezervele în diagonală de la tiv până la marginea interioară a dublurii. Întoarceți dublura către interior. Călcați marginile.

## 9 Cusături laterale:

Coaseți la mașină cusături laterale. Călcați rezervele separat.

## 10 Cusături mânecă:

Îndoțiți mânecile în jumătate pe lungime, partea dreaptă în interior. Prindeți cu ace și coaseți la mașină cusăturile mânecilor. Călcați rezervele separat.

## 11 Atașați mânecile:

Atașați mânecile. Pensele transversale ale mânecii și părții din față se întâlnesc. Pensele transversale ale mânecilor se întâlnesc cu cusătura umărului. Cusăturile mânecilor și cusăturile laterale se întâlnesc. Călcați rezervele în mâneci.

## 12 Asamblarea căptușelii:

Coaseți la mașină pe partea din spate a căptușelii pentru pliul de mișcare, așa cum se indică. Călcați cuta pe o parte. Călcați Coaseți la mașină cusăturile la căptușeală. Introduceți căptușeala mânecilor. Călcați rezervele, precum cele ale materialului.

## 13 Tiv / Tivuri mânecă / Prindeți căptușeala:

Călcați rezervele pentru tiv și rezervele pentru tivul mânecilor pe materialul superior spre interior. Coaseți căptușeala pe marginea interioară a dublurii, dreapta pe dreapta,

În cazul stratului dublu de material, partea dreaptă în interior.



începând și terminând la aproximativ 10 cm deasupra liniei tivului. rezervele de cusătură în căptușeală. La o lățime de 5 cm, coaseți tivul și tivul mânecilor din exterior cu fire de matlasare decorative. Trageți căptușeala în interiorul paltonului scurt, stânga pe stânga, trageți mânecile căptușelii în mânecile din material textil. Fixați căptușeala pe marginea tivului, astfel încât marginile rezervei tivului și căptușeala să se alinieze. Coaseți tivul căptușelii la mână. Așezați lungimea suplimentară a căptușelii sub formă de pliu, călcați ușor. Coaseți căptușeala la dublurile din față. Coaseți mar-

ginile inferioare ale mânecilor de căptușeală pe marginile tivului mânecii în același mod. Așezați lungimea suplimentară în jos, călcați ușor.

**14** Capsă: Coaseți Coaseți îngust, la o lățime de 7 mm, marginea și marginea superioară până la centru față cu fire de matlasare decorative. Prindeți partea superioară a capselelor, așa cum se indică, pe marginea din față dreapta. Prindeți părțile inferioare ale capselor pe marginea stângă.

## 112 A, B Rochie ...

Rochia A de la pagina 33  
Rochia B de la pagina 19  
Mărimile 36, 38, 40, 42, 44

Lungimea spatelui aproximativ 98 cm

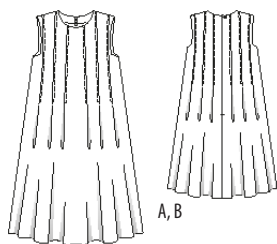

pliuri și liniile de cusătură se aplică mărimilor notate pe linie. Pentru celelalte mărimi, mutați în mod corespunzător săgețile și liniile de cusătură. Prindeți cu ace părțile tiparului de material, așa cum se arată în dispunerea tiparului.

Rezerve pentru cusătură și tiv  
Cusături și margini 1,5 cm, pentru tiv 3 cm. În partea 21, tăiați săgețile fără rezerve de-a lungul liniilor.

Tăierea părților tiparului

Material A, B

- |  |    |
|--|----|
| 21 Față pe un pliu                           | 1x |
| 22 Parte din spate                           | 2x |
| 23 Față Dublură (decolteu) pe un pliu        | 1x |
| 24 Spate Dublură față în față                | 2x |
| 25 Spate Dublură față în față (bandă mânecă) | 2x |
| 26 Spate Dublură față în față (bandă mânecă) | 2x |

### Pornire rapidă pentru profesioniști

- 1 Coaseți la mașină / coaseți pliuri
- 2 Cusătura deschiderii pentru fermoar / Spate Cusătură centrală
- 3 Cusături umeri
- 4 Dublură / Banda decolteului
- 5 Coasere la mașină a dublurii la banda decolteului
- 6 Dubluri / Mâneci
- 7 Cusături laterale
- 8 Dubluri la mâneci
- 9 Tiv

Interfațarea Călcați cu fierul de călcat părțile 23, 24, 25 și 26 (partea stângă).

### Asamblare

#### Rochie A, B

**1** Coaseți la mașină / coaseți pliuri: Prindeți liniile de pliere conectate cu o săgeată pe partea din față, dreapta pe dreapta. Coaseți la mașină pliurile de sus până la săgeți, blocați capetele cusăturii. Pe pliurile cu pense, finisați marginile deschise ale adâncimii pliului. Călcați cusăturile plisate, nu călcați sub cusăturile plisate. Pliurile ar trebui să iasă ușor. Coaseți pliurile, așa cum se indică. Coaseți la mașină pliurile în partea din spate în același mod. Fixați adâncimea pliurilor pe rezerva marginilor cusăturii umărului.

**2** Cusătura deschiderii pentru fermoar / Spate Cusătură centrală: Coaseți fermoarul la marginile șlițului din spate, a se consulta „Cum se face - Cusătură fermoar ascuns - din Glosar. Coaseți la mașină restul de cusătură centrală de jos până la deschiderea pentru fermoarul șlițului. Finisați rezervele de cusătură și călcați-le.

**3** Cusături umeri: Așezați partea din față pe partea din spate, dreapta pe dreapta. Prindeți cu ace și coaseți la mașină cusăturile umerilor (cusătura numărul 1). Finisați rezervele de cusătură și călcați-le.

**4** Dublură / Banda decolteului: Așezați dublurile din spate pentru decolteu pe dublura din față, dreapta pe dreapta, prindeți cusăturile umerilor și coaseți la mașină (cusătura numărul 2). Călcați rezervele de cusătură separat. Finisați marginea interioară a dublurii față în față.

**5** Coasere la mașină a dublurii la banda decolteului: Prindeți dublura pe banda decolteului, dreapta pe dreapta, cusăturile umerilor se întâlnesc. La decolteu, pliați capetele dublurii din spate către exterior cu 5 mm înaintea marginilor șlițului, fixați pe decolteu. Întoarceți benzile cu fermoar cu rezerve către exterior și cu fixați peste dublură la marginea decolteului. Coaseți la mașină marginile decolteului. Reduceți rezervele de cusătură, tăiați de mai multe ori de-a lungul curbilor. Așezați dublura în decupaj și coaseți la mașină îngust pe rezervele de cusătură, a se consulta Cum se face - Coasere dublură față în față pe rezerve - din Glosar. Rotiți dublura față în față spre interior, călcați marginile. Coaseți la mână capetele dublurii pe benzile cu fermoar. Coaseți marginea interioară a dublurii la rezervele de cusătură ale cusăturilor umerilor.

### Dispunerea tiparului

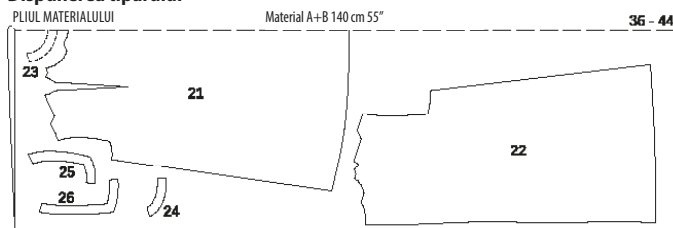

MÂNECI FALSE

În cazul stratului dublu de material, tăiați partea dreaptă în interior

## 113 Rochie ...

la p. 8/9  
Mărimile 36, 38, 40, 42, 44

Lungimea spatelui aproximativ 120 cm  
Mâneci 3/4

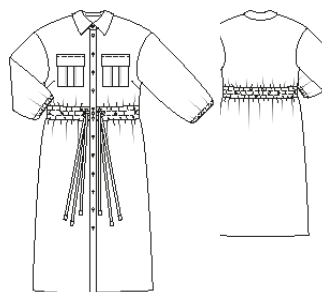

Material și accesorii  
Material recomandat: Materiale ușoare și fluide pentru rochii.  
Material original: Viscoză.

### Material necesar

Mărimea	36	38	40	42	44	
Lățimea materialului	cm	Material necesar (Metri / yarzi)				
Substanță	140	3,05				
	55	3 %				

**6** Dubluri / Mâneci: Așezați dublurile din spate pentru mâneci, dreapta pe dreapta, pe dublurile din față, fixați cusăturile umărului și cusăturile laterale și coaseți la mașină (cusătura numărul 3, 4). Călcați rezervele de cusătură separat. Finisați marginile interioare ale dublurii.

**7** Cusături laterale: Fixați cusăturile laterale dreapta pe dreapta și coaseți la mașină (cusătura numărul 5). Finisați rezervele de cusătură și călcați-le.

**8** Dubluri la mâneci: Prindeți cu ace și coaseți la mașină dublurile, dreapta pe dreapta, cusăturile umărului și cusăturile laterale se întâlnesc. Tăiați rezervele de cusătură, tăiați conform curbilor și la colțurile, aproape de linia de cusătură. Așezați dublurile în mâneci și coaseți la mașină îngust pe rezervele de cusătură, a se consulta „Cum se face” - Coasere dublură față în față pe rezerve - din Glosar. Rotiți dublurile față în față spre interior, călcați marginile. Coaseți marginile interioare ale dublurii la rezervele de cusătură ale cusăturilor umărului și cusăturilor laterale.

**9** Tiv: Finisați rezervele de tiv, călcați spre interior și coaseți lejer manual.

Prezentarea generală a tiparului  
Linia neagră a tiparului, foaia B  
Părțile tiparului de la 21 până la 26

Mărimea 36  
Mărimea 38  
Mărimea 40  
Mărimea 42  
Mărimea 44

Material și accesorii  
Material recomandat: Materiale ușoare pentru rochii, cu ceva volum.  
Material original: A: Amestec de bambac-poliester. B: Amestec de in-bumbac.

### Material necesar

Mărimea	36	38	40	42	44	
Lățimea materialului	cm	Material necesar (Metri / yarzi)				
AB	140	2,25				
Substanță	55	2 ½				

Accesorii A, B: Villene/Pellon G 785. 1 Cusătura deschiderii pentru fermoar, 60 cm lungime și picioruș presor special.

### Tăierea tiparului pe coală

Trasați părțile de tipar de pe foaia tiparului. În partea 22, săgețile cu

Accesorii: Villene/Pellon G 785. 14 nasturi. 6 Opritur snur. 6 Capete snur. Elastic 1 cm lățime, Mărimea 36: 0,55 m, Mărimea 38- 42: 0,60 m, Mărimea 44: 0,65 m lungime.

### Tăierea tiparului pe coală

Trasați părțile de tipar de pe foaia tiparului. Urmați liniile și detaliile pentru stilul 113. Marcajele de închidere (X) din partea 3 se aplică Mărimii 36 Pentru celelalte mărimi, mutați în mod corespunzător marcajul superior al liniilor de cusătură în sus. Al 4-lea marcaj și marcajele de mai jos rămân în același loc pentru toate mărimile. Amplasați cele 2 marcaje dintre marcajul superior și marcajul 4 la distanțe egale între acestea. Prindeți cu ace părțile tiparului de material, așa cum se arată în dispunerea tiparului.

Rezerve pentru cusătură și tiv  
Cusături, margini și tivuri mâneci 1,5 cm, pentru tiv 4 cm. Tăiați părțile 13 fără rezerve, acestea sunt deja incluse în tipar.

**Prezentarea generală a tiparului**  
**Linia verde a tiparului, foia A**  
**Părțile tiparului de la 1 până la 13**

- Mărimea 36**  
**Mărimea 38**  
**Mărimea 40**  
**Mărimea 42**  
**Mărimea 44**

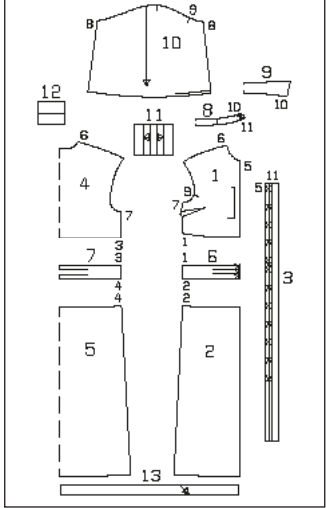

**Tăierea părților tiparului**

- 1 Față** 2x  
**2 Spate Panou fustă** 2x  
**3 Găici** 2x  
**4 Spate pe un pliu** 1x  
**5 Spate Panou fustă în pliu** 1x  
**6 Spate Betelie (din care 2x interior)** 4x  
**7 Spate Betelie în pliul materialului (din care 1x interior)** 2x  
**8 Guler pe un pliu** 2x  
**9 Guler pe un pliu** 2x  
**10 Mâncă** 2x  
**11 Buzunar** 2x  
**12 Clapă** 2x  
**13 Bandă 6x**

**Interfațarea Călcați cu fierul de călcat** părțile 3, 6 (2x = exterior), 7 (1x = exterior) 8, 9 și 12 (partea stângă).

**Pornire rapidă pentru profesioniști**

- 1** Pensă  
**2** Buzunare / Clape  
**3** Betelie exterioară / Butoniere  
**4** Coaseți la mașină părțile superioare și panourile de fustă la betelia exterioară  
**5** Cusături umeri  
**6** Cusături laterale  
**7** Betelie interioară / Tubulatură  
**8** Tiv  
**9** Față Pense  
**10** Guler pe un pliu  
**11** Cusătura mâncii  
**12** Atașați mâncile  
**13** Tiv mâncă/elastic  
**14** Butoniere / Nasturi  
**15** Benzile

**Asamblare**

- 1** Pense:  
Coaseți la mașină pensele pe părțile din față și călcați-le.  
**2** Buzunare / Clape:  
Finisați buzunarele circular de-a lungul rezervelor. Aplicați pliurile în direcția săgeții și prindeți pe rezerve. Călcați spre interior și coaseți la mașină rezervele superioare. Călcați rezervele laterale și inferioare spre interior. Fixați buzunarul pe

**Dispunerea tiparului**

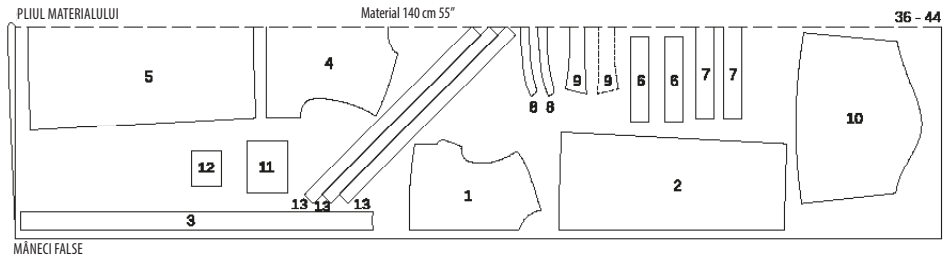

În cazul stratului dublu de material, tăiați partea dreaptă în interior.

părțile din față astfel încât să se potrivească cu linia de amplasare și coaseți strâns. Îndoiiți părțile clapei de-a lungul liniei de pliere, dreapta pe dreapta, coaseți laturile înguste. Reduceți rezervele de cusătură, tăiați în diagonală la colțuri. Îndoiiți clapele. Călcați marginile. Coaseți marginea deschisă a clapei la 1,5 cm deasupra buzunarului (rezerva este îndreptată în jos, clapeta în sus). Tăiați rezerva de cusătură pentru atașarea clapei la 5 mm lățime. Călcați clapa în jos, coaseți din nou la 7 mm lângă cusătura de îmbinare.

**3** Betelie exterioară / Butoniere:

Pe partea exterioară a beteliei se prind butonierele pentru trecere în cruce, așa cum se indică.

**4** Coaseți la mașină părțile superioare și panourile de fustă la betelia exterioară:

Prindeți cu ace și coaseți la mașină părțile de betelie exterioare din față la părțile din față și la panourile fustei din față (cusătura numărul 1 și 2). Fixați cu ace părțile exterioare ale beteliei din spate, dreapta pe dreapta, pe partea din spate și pe panoul fustei din spate. Coaseți la mașină (cusătura numărul 3 și 4). Călcați rezervele de cusătură în betelie.

**5** Cusături umeri:

Așezați părțile din față pe partea din spate, dreapta pe dreapta. Prindeți cu ace și coaseți la mașină cusăturile umerilor (cusătură număr 6). Finisați rezervele de cusătură și călcați-le.

**6** Cusături laterale:

Așezați părțile din față pe partea din spate, dreapta pe dreapta. Prindeți cu ace și coaseți la mașină cusăturile laterale (cusătură număr 7), cusăturile beteliei se întâlnesc. Finisați rezervele și călcați-le.

**7** Betelie interioară / Tubulatură:

Coaseți la mașină pe părțile din față și din spate ale beteliei cusăturile laterale, călcați rezervele de cusătură. Finisați rezervele de-a lungul marginilor lungi. Fixați betelia interioară pe betelia exterioară, stânga pe stânga, cusăturile laterale sunt una peste alta. Linile de cusătură de pe betelia interioară se aliniază cu cusăturile de îmbinare de pe betelia exterioară. Coaseți la mașină din exterior în liniile tivului cusăturilor de îmbinare, betelia interioară este cusută la mașină. Din exterior, așa cum se arată, coaseți la mașină la betelie pentru tubulatură. Prindeți rezervele împreună la capetele din față ale beteliei.

**8** Tiv:

Finisați rezerva de tiv, călcați spre interior și coaseți ușor manual.

**9** Față Pense:

Coaseți Coaseți betelia pe marginile din față, dreapta pe dreapta, împreună (cusătură număr 5). Călcați rezervele de cusături de atașare a benzii și celelalte

marginii lungi ale benzilor în pense. Îndoiiți părțile din dreapta împreună pe linia de pliere, cusătura pe partea îngustă inferioară. Întoarceți pensele, fixați marginile interioare la 2 mm deasupra cusăturii de îmbinare. Coaseți la mașină pensele în linia tivului din exterior.

**10** Guler pe un pliu:

Coaseți piesele gulerului împreună pe marginile exterioare, dreapta pe dreapta. Reduceți rezervele de cusătură, tăiați în diagonală la colțuri. Îndoiiți și călcați gulerul. Așezați bucățile de guler una peste alta, dreapta pe dreapta, poziționând gulerul între acestea (cusătura numărul 10). De-a lungul marginilor gulerului din față și superior, începând și terminând exact la linia de cusătură a marginii din față. Reduceți rezervele de cusătură, tăiați în interiorul curbilor. Îndoiiți gulerul. Coaseți la mașină partea exterioară a gulerului la decolteu (cusătura numărul 11). Călcați rezervele de cusătură în guler. Coaseți partea gulerului interior la cusătura de îmbinare.

**11** Cusături mâncă:

Îndoiiți mâncile în jumătate pe lungime, partea dreaptă în interior. Prindeți cu ace și coaseți la mașină cusăturile mâncilor (cusătură număr 8). Finisați rezervele și călcați-le.

**12** Atașați mâncile:

Atașați mâncile. Rețineți următoarele: Pensele transversale 9 ale părții din față și mâncilor se întâlnesc. Pensele transversale ale mâncilor se întâlnesc cu cusătura umărului. Cusătura

laterală și cusătura mâncii se întâlnesc. Finisați rezervele împreună și călcați mâncile.

**13** Tiv mâncă / elastic:

Finisați marginile tivului mâncii, călcați către interior și coaseți așa cum se indică, lăsând o mică deschidere la cusătura mâncii pentru șnurul elastic. Tăiați șnurul elastic în 2 părți egale și trageți-le prin tubulatură, folosind un ac de siguranță. Coaseți capetele elastice, lungimi finite Mărimea 36: 23 cm, Mărimea 38: 24 cm, Mărimea 40, 42: 25 cm, Mărimea 44: 26 cm.

**14** Butoniere / Nasturi:

Coaseți butonierele de pe partea din față pe dreapta, așa cum se arată, peste suportul gulerului și pe lungime pe marginea din față a tivului. Mărimea butonierei depinde de mărimea nasturilor. Coaseți nasturi pe partea din față pe stânga.

**15** Benzile:

Coaseți 2 bucăți de betelie pe o parte îngustă, dreapta pe dreapta, pentru a forma o bandă lungă. Călcați rezervele separat. Îndoiiți benzile în jumătate pe lungime, partea dreaptă în interior. Coaseți la mașină la 1 cm de la marginea pliului. Întoarceți benzile cu un ac de siguranță, călcați. Trageți benzile în tubulatură. Treceți ambele capete prin opritoarele de șnur. Atașați capetele șnurului de capetele benzii.

**114 Rochie •••**

la p. 33

Mărimile 36, 38, 40, 42, 44

Lungimea spatelui aproximativ 104 cm  
Mânci 3/4

**Material necesar**

Mărimea	36	38	40	42	44
Lățimea materialului	cm in				
Substanță	140	Material necesar (Metri / yarzi)			
	55	2,20			
		2 3/4			

Material original: Material din bum-bac.

Accesorii: Villene/Pellon G 785. 14 nasturi.

**Tăierea tiparului pe coală**

Trasați părțile de tipar de pe foaia tiparului. Urmați liniile și detaliile pentru stilul 114. Marcajele de închidere (X) din partea 3 se aplică Mărimii 36 Pentru celelalte mărimi, mutați în mod corespunzător marcajul superior al liniilor de cusătură în sus. Al 4-lea marcaj și marcajele de mai jos rămân în același loc pentru toate mărimile. Amplasați cele 2 marcaje din-

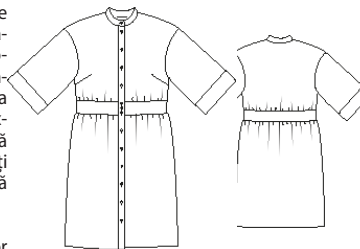

**Material și accesorii**

Material recomandat: Material ușor pentru rochii.

## Prezentarea generală a tiparului

**Linia verde a tiparului, foaia A**  
**Părțile tiparului de la 1 până la 5, de la 14 până la 18**

- Mărimea 36
- Mărimea 38
- Mărimea 40
- Mărimea 42
- Mărimea 44

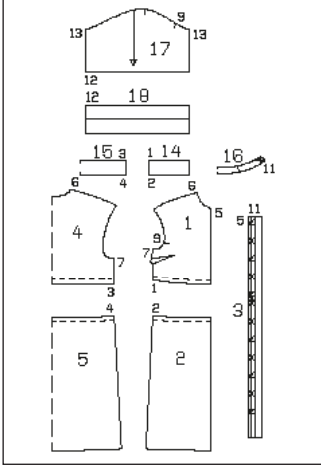

tre marcajul superior și marcajul 4 la distanțe egale între acestea. Prindeți cu ace părțile tiparului de material, așa cum se arată în dispunerea tiparului.

**Rezerve pentru cusătură și tiv**  
**Cusături și margini 1,5 cm, pentru tiv 4 cm.**

**Tăierea părților tiparului**

- 1 Față 2x
- 2 Spate Panou fustă 2x
- 3 Găici 2x
- 4 Spate pe un pliu 1x
- 5 Spate Panou fustă în pliu 1x
- 14 Spate Betelie (din care 2x interior) 4x
- 15 Spate Betelie în pliul materialului (din care 1x interior) 2x
- 16 Guler pe un pliu 2x
- 17 Mâneacă 2x
- 18 Pense mâneacă 2x

### Pornire rapidă pentru profesioniști

- 1 Pensă
- 2 Aliniati părțile superioare și panourile de fustă / coaseți la mașină la betelia exterioară
- 3 Cusături umeri
- 4 Cusături laterale
- 5 Betelie interioară
- 6 Tiv
- 7 Față Pense
- 8 Guler
- 9 Pense mâneci / Cusături mâneci
- 10 Atașați mânecele
- 11 Butoniere / Nasturi

**Interfațarea călcați cu fierul de călcat**  
 părțile 3, 14 (2x = exterior), 15 (1x = exterior) și 16. (Partea stângă a materialului).

### Asamblare

**1** Pense:  
 Coaseți la mașină pensele pe părțile din față și călcați-le.

**2** Aliniați părțile superioare și panourile de fustă la / coaseți la mașină la betelia exterioară:

Dispuneți marginile inferioare pe partea din față sau din spate. Pentru a face acest

lucru, coaseți pe ambele părți ale liniei de cusătură cu cea mai mare setare a cusăturii. Trageți fire pe lățimea marginii beteliei de sus și din spate. Înnoați capetele firelor și distribuiți uniform lățimea. Dispuneți marginile panoului fustei superioare din față și din spate la lățimea marginii beteliei inferioare din față și din spate. Înnoați firele. Distribuți uniform lățimea. Prindeți cu ace și coaseți la mașină părțile de betelie exterioare din față la părțile din față și la panourile fustei din față (cusătura numărul 1 și 2). Fixați cu ace și coaseți la mașină părțile exterioare ale beteliei din spate, dreapta pe dreapta, pe partea din spate și pe panoul fustei din spate (cusătura numărul 3 și 4). Călcați rezervele de cusătură în betelie.

**3** Cusături umeri:

Așezați părțile din față pe partea din spate, dreapta pe dreapta. Prindeți cu ace și coaseți la mașină cusăturile umerilor (cusătura număr 6). Finisați rezervele de cusătură și călcați-le.

**4** Cusături laterale:

Așezați părțile din față pe partea din spate, dreapta pe dreapta. Prindeți cu ace și coaseți la mașină cusăturile laterale (cusătura număr 7), cusăturile beteliei se întâlnesc. Finisați rezervele și călcați-le.

**5** Betelie interioară:

Coaseți la mașină pe părțile din față și din spate ale beteliei cusăturile laterale, călcați rezervele de cusătură. Finisați rezervele de-a lungul marginilor lungi. Fixați betelia interioară pe betelia exterioară, stânga pe stânga, cusăturile laterale sunt una peste alta. Linile de cusătură de pe betelia interioară se aliniază cu cusăturile de îmbinare de pe betelia exterioară. Coaseți la mașină din exterior în linia tivului cusăturilor de îmbinare, betelia interioară este cusută la mașină. Prindeți rezervele împreună la capetele din față ale beteliei.

6 Tiv:

Finisați rezerva de tiv, călcați spre interior și coaseți lejer manual.

**7** Față Pense:

Coaseți Coaseți betelia pe marginile din față, dreapta pe dreapta, împreună (cusătură număr 5). Călcați rezervele de cusături de atașare a benzii și celelalte margini lungi ale benzilor în pense. Îndoțiți părțile din dreapta împreună pe linia de pliere, cusătura pe partea îngustă inferioară. Întoarceți pensele, fixați marginile interioare la 2 mm deasupra cusăturii de îmbinare. Coaseți la mașină pensele în linia tivului din exterior.

**8** Guler:

Fixați cu ace piesele gulerului, dreapta pe dreapta. De-a lungul marginilor gulerului din față și superior, începând și terminând exact la linia de cusătură a marginii din față. Reduceți rezervele de cusătură, tăiați în interiorul curbelor. Îndoțiți gulerul. Coaseți la mașină gulerul exterior la decolteu (cusătura numărul 11). Călcați rezervele de cusătură în guler. Coaseți gulerul interior la cusătura de îmbinare.

**9** Pense mâneci / Cusături mâneci:

Fixați cu ace pensele mânecii, dreapta pe dreapta, la mâneacă, și coaseți la mașină (cusătura numărul 12). Călcați rezervele în pense. Îndoțiți mânecele cu pense în jumătate pe lungime, partea dreaptă în interior. Prindeți cu ace și coaseți la mașină cusăturile mânecelor (cusătura număr 13). Finisați rezervele și călcați-le. Finisați marginea inferioară a penselor. Călcați pensele spre interior de-a lungul liniei de pliere, partea stângă spre interior. Fixați marginea interioară a pensei peste cusătura de atașare a benzii și coaseți la mașină din exterior în linia tivului cusăturii. Marginea interioară a pensei este cusută strâns.

**10** Atașați mânecele:

Atașați mânecele. Rețineți următoarele: Pensele transversale 9 ale părții din față și mânecelor se întâlnesc. Pensele transversale ale mânecelor se întâlnesc cu cusătura umărului. Cusătura laterală și cusătura mânecii se întâlnesc. Finisați rezervele împreună și călcați mânecele.

## Dispunerea tiparului

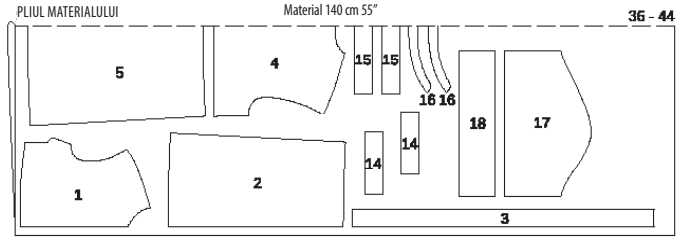

MÂNECI FALSE

În cazul stratului dublu de material, tăiați partea dreaptă în interior.

## 115 Rochie •••

la p. 57

Mărimile 36, 38, 40, 42, 44, 46, 48

Lungime fustă 78 cm

Mâneci 7/8

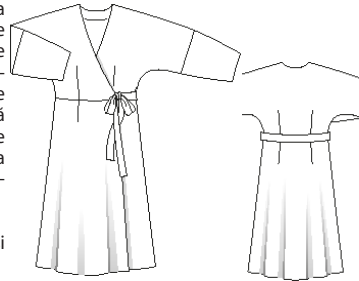

**Material original: Imprimeu de viscoză.**

**Notă: La utilizarea materialului original (lățimea materialului 125 cm), consumul de material se modifică.**

### Material necesar

Mărimea	36	38	40	42	44	46	48
Lățimea materialului în cm							
Substanță	140	2,80			2,95		
	55	3			3 ¼		

Accesorii: Villene/Pellon G 785.

### Tăierea tiparului pe coală

Trasați părțile de tipar de pe foaia tiparului. Urmați liniile și detaliile pentru stilul 115. Lipiți părțile 7A și 7B împreună la liniile de alipire. Prindeți cu ace părțile tiparului de material, așa cum se arată în dispunerea tiparului.

**Rezerve pentru cusătură și tiv**  
**Cusături, margini și tiv 1,5 cm, pentru tiv 4 cm, pentru tivuri mâneci 3 cm (dispunere laterală).**

**Tăierea părților tiparului**

- 1 Față 2x
- 2 Spate pe un pliu 1x
- 3 Spate Dublură față în față 2x
- 4 Spate Dublură față în față pe un pliu 1x
- 5 Față Panou fustă cu Dublură față în față 2x
- 6 Spate Panou fustă în pliu 1x
- 7 Bandă de îmbinare 2x
- 8 Spate Mâneacă 2x
- 9 Spate Mâneacă 2x
- Interfațarea Călcați cu fierul de călcat părțile 3 și 4 (partea stângă).

### Pornire rapidă pentru profesioniști

- 1 Pensă
- 2 Cusături umeri / Dublură față în față
- 3 Benzi de îmbinare
- 4 Dublură față în față
- 5 Cusături mâneacă superioară
- 6 Coaseți la mașină mânecele
- 7 Cusături laterale / Cusături mâneacă inferioară
- 8 Cusături laterale ale panourilor fuste
- 9 Coaseți la mașină fusta pe partea superioară
- 10 Tiv / tivuri mâneacă

**Material și accesorii**  
**Material recomandat: Materiale ușoare și fluide pentru rochii.**



## Asamblare

### 1 Pense:

Coaseți la mașină pe părțile din față, din spate, panourile fustei din față și din spate și călcați la mijloc.

### 2 Cusătură umeri / Dublură față în față:

Așezați partea din față pe partea din spate, dreapta pe dreapta, prindeți cu ace și coaseți la mașină cusăturile umerilor (cusătură număr 1). Finisați rezervele de cusătură și călcați-le. Coaseți cusăturile umerilor și pe dublura față în față (cusătură număr 2). Călcați rezervele de cusătură separat.

### 3 Benzi de îmbinare:

Îndoii fiecare bucată de bandă de îmbinare pe lungime, cu partea dreaptă în interior. Coaseți partea lungă și cea îngustă împreună. Reduceți rezervele de cusătură, tăiați în diagonală la colțuri. Întoarceți banda de îmbinare, călcați marginile. Banda deschisă se fixează așa cum este indicat pe părțile din față, benzile se află pe parte, rezervele una peste alta, cusătura îndreptată în jos.

### 4 Dublură față în față:

Coaseți dublura față în față pe marginile din față, și prindeți și coaseți la mașină marginile decolteului, cusăturile umerilor se întâlnesc, benzile sunt prinse. Reduceți rezervele de cusătură și tăiați în interiorul curbilor. Așezați dublura față în față în sus sau în față și coaseți la mașină îngust pe rezerve, a se consulta „Cum se face” - Coasere dublură față în față pe rezerve - din Glosar. Rotiți dublura față în față spre interior, călcați marginea. Finisați marginea interioară a dublurii față în față și coaseți manual pe rezervele cusăturilor umerilor. Fixați dublura față în față pe marginea inferioară.

### 5 Cusături mâneacă superioară:

Coaseți Disuneți mânecele, dreapta pe dreapta, pe mânecele din spate, prindeți cusătura superioară a mânecii și

coaseți la mașină (cusătura numărul 3). Finisați rezervele de cusătură și călcați-le.

### 6 Coaseți la mașină mânecele:

Fixați cu ace și coaseți la mașină mânecele pe părțile din față și din spate, dreapta pe dreapta, pensele transversale 4 se întâlnesc, cusătura superioară a mânecii se întâlnește cu cusătura umărului. Finisați rezervele de cusătură împreună și călcați în mâneci.

### 7 Cusături laterale / Cusături mâneacă inferioară:

Așezați partea din față pe partea din spate, dreapta pe dreapta, coaseți la mașină cusăturile laterale și în continuarea cusăturilor mâneclilor inferioare (cusătura numărul 5). Lăsați deschis în partea dreaptă între marcajele șlițului. Reduceți rezervele de cusătură, finisați și călcați-le cât mai mult posibil. Continuați să călcați rezervele pentru șliț spre interior.

### 8 Cusături laterale ale panourilor fustei:

Așezați panourile fustei din față dreapta pe dreapta împreună pe panoul fustei din spate, prindeți și coaseți la mașină cusăturile laterale (cusătura numărul 6). Finisați rezervele de cusătură și călcați-le.

### 9 Coaseți la mașină fusta pe partea superioară:

Finisați marginile dublurii față în față ale fustei. Fixați fusta pe partea superioară dreapta pe dreapta (cusătura numărul 7), cusăturile laterale se întâlnesc. Întoarceți dublura față în față spre exterior și fixați pe partea superioară. Coaseți la mașină, finisați rezervele de cusătură împreună și călcați în jos. Rotiți dublura față în față spre interior, călcați marginea.

### 10 Tiv / tivuri mâneacă:

Așezați din nou sub dublura față în față. Finisați rezerva de tiv, călcați spre interior și coaseți lejer manual. Așezați din nou dublura față în față către interior, coaseți manual pe rezerva tivului. Finisați rezervele tivurilor mâneclilor, călcați spre interior și coaseți lejer manual.

## Prezentarea generală a tiparului

**Linia albastră a tiparului, foaia D**  
**Părțile tiparului de la 1 până la 7 și 10**  
**Mărimea 36**  
**Mărimea 38**  
**Mărimea 40**  
**Mărimea 42**  
**Mărimea 44**  
**Mărimea 46**  
**Mărimea 48**

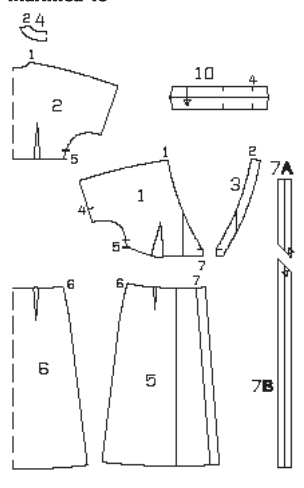

## Tăierea tiparului pe coală

Trasați părțile de tipar de pe foaia tiparului. Urmați liniile și detaliile pentru stilul 116. Lipiți părțile 7A și 7B împreună la liniile de alipire. Prindeți cu ace părțile tiparului de material, așa cum se arată în dispunerea tiparului.

Rezerve pentru cusătură și tiv Cusături și margini 1,5 cm, pentru tiv 4 cm.

### Tăierea părților tiparului

- 1 Față 2x
  - 2 Spate pe un pliu 1x
  - 3 Spate Dublură față în față 2x
  - 4 Spate Dublură față în față pe un pliu 1x
  - 5 Față Panou fustă cu Dublură față în față 2x
  - 6 Spate Panou fustă în pliu 1x
  - 7 Bandă de îmbinare 2x
  - 10 Pense mâneacă 2x
- Interfațarea Călcați cu fierul de călcat părțile 3, 4 și 10 (partea stângă).

## Pornire rapidă pentru profesioniști

- 1 Pensă
- 2 Cusături umeri / Dublură față în față
- 3 Benzi de îmbinare
- 4 Dublură față în față
- 5 Cusături laterale
- 6 Pense mâneacă
- 7 Cusături laterale ale panourilor fustei
- 8 Coaseți la mașină fusta pe partea superioară
- 9 Tiv

## Asamblare

### 1 Pense:

Coaseți la mașină pe părțile din față, din spate, panourile fustei din față și din spate și călcați la mijloc.

### 2 Cusătură umeri / Dublură față în față:

Așezați partea din față pe partea din spate, dreapta pe dreapta, prindeți cu ace și coaseți la mașină cusăturile umerilor

(cusătură număr 1). Finisați rezervele de cusătură și călcați-le. Coaseți cusăturile umerilor și pe dublura față în față (cusătură număr 2). Călcați rezervele de cusătură separat.

### 3 Benzi de îmbinare:

Îndoii fiecare bucată de bandă de îmbinare pe lungime, cu partea dreaptă în interior. Coaseți partea lungă și cea îngustă împreună. Reduceți rezervele de cusătură, tăiați în diagonală la colțuri. Întoarceți banda de îmbinare, călcați marginile. Banda deschisă se fixează așa cum este indicat pe părțile din față, benzile se află pe parte, rezervele una peste alta, cusătura îndreptată în jos.

### 4 Dublură față în față:

Coaseți dublura față în față pe marginile din față, și prindeți și coaseți la mașină marginile decolteului, cusăturile umerilor se întâlnesc, benzile sunt prinse. Reduceți rezervele de cusătură și tăiați în interiorul curbilor. Așezați dublura față în față în sus sau în față și coaseți la mașină îngust pe rezerve, a se consulta „Cum se face” - Coasere dublură față în față pe rezerve - din Glosar. Rotiți dublura față în față spre interior, călcați marginea. Finisați marginea interioară a dublurii față în față și coaseți manual pe rezervele cusăturilor umerilor. Fixați dublura față în față pe marginea inferioară.

### 5 Cusături laterale:

Așezați partea din față pe partea din spate, dreapta pe dreapta, coaseți la mașină cusăturile laterale (cusătura numărul 5). Lăsați deschis în partea dreaptă între marcajele șlițului. Reduceți rezervele de cusătură, finisați și călcați-le cât mai mult posibil. Continuați să călcați rezervele pentru șliț spre interior.

### 6 Pense mâneacă:

Îndoii pensele în jumătate pe lungime, partea dreaptă în interior. Coaseți părțile înguste împreună, călcați rezervele. Îndoii pensele în jumătate de-a lungul liniei de pliere, fixați marginile penselor deschise, partea stângă în interior. Fixați cu ace și coaseți la mașină pensele împreună, dreapta pe stânga, pe mâneci, pensele transversale 4 se întâlnesc, pensa transversală superioară se întâlnește cu cusătura umărului. Finalizați rezervele de cusătură. Întoarceți pensa către exterior și fixați cu o clemă la cusătura umărului și la cusăturile laterale. Călcați marginile.

### 7 Cusături laterale ale panourilor fustei:

Așezați panourile fustei din față dreapta pe dreapta împreună pe panoul fustei din spate, prindeți și coaseți la mașină cusăturile laterale (cusătura numărul 6). Finisați rezervele de cusătură și călcați-le.

### 8 Coaseți la mașină fusta pe partea superioară:

Finisați marginile dublurii față în față ale fustei. Fixați fusta pe partea superioară dreapta pe dreapta (cusătura numărul 7), cusăturile laterale se întâlnesc. Întoarceți dublura față în față spre exterior și fixați pe partea superioară. Coaseți la mașină, finisați rezervele de cusătură împreună și călcați în jos. Rotiți dublura față în față spre interior, călcați marginea.

### 9 Tiv:

Așezați din nou sub dublura față în față. Finisați rezerva de tiv, călcați spre interior și coaseți lejer manual. Așezați din nou dublura față în față către interior, coaseți manual pe rezerva tivului.

## Disponerea tiparului

PLIUL MATERIALULUI Material 140 cm 55" 36 - 48

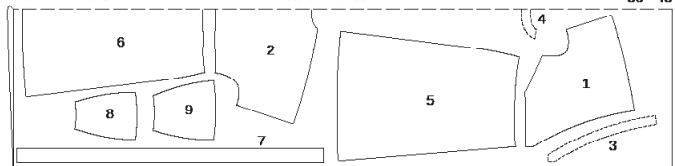

MÂNECI FALSE

În cazul stratului dublu de material, tăiați partea dreaptă în interior. Așezați părțile marcate cu linia întreruptă cu partea marcată în jos.

# 116 Rochie ●●●

la p. 12

Mărimile 36, 38, 40, 42, 44, 46, 48

Lungime fustă 78 cm

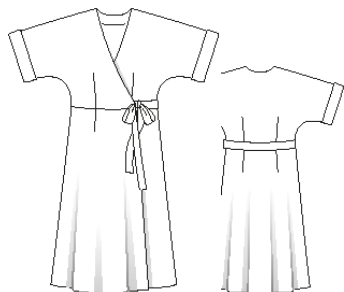

## Material și accesorii

Material recomandat: Materiale ușoare și fluide pentru rochii. Material original: Imprimeu de viscoză.

Notă: La utilizarea materialului original (lățimea materialului 135 cm), consumul de material se modifică.

## Material necesar

Mărimea	36	38	40	42	44	46	48
Lățimea materialului	cm	in	Material necesar (Metri / yarzi)				
Substanță	140	55	2,95	3 ¼	3,05	3 ¾	

Accesorii: Villene/Pellon G 785.



## Disponerea tiparului

PLIUL MATERIALULUI

Material 140 cm 55"

36 - 48

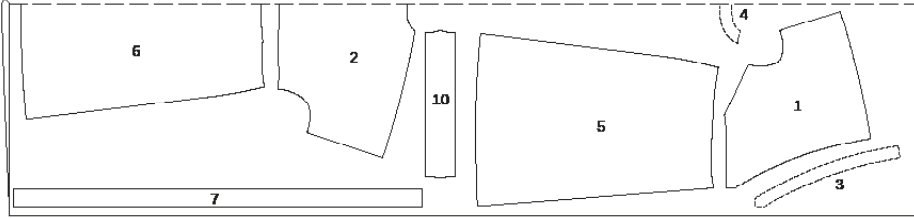

MĂNECI FALSE

În cazul stratului dublu de material, tăiați partea dreaptă în interior. Așezați părțile marcate cu linia întreruptă cu partea marcată în jos.

## 117 A, B Rochie •••

Sacou sport A de la pagina 54/55  
Rochia B cu betelie de la pagina 41  
Mărimile 34, 36, 38, 40, 42

Lungime fustă 56 cm

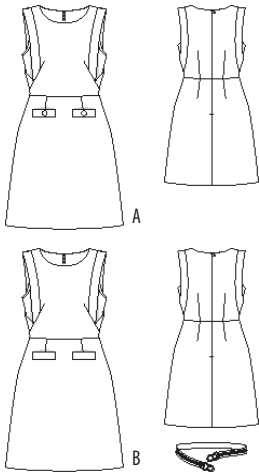

Accesorii A, B: Banda de formare Villene/Pellon.

1 Cusătura deschiderii pentru fermoar, 60 cm lungime și picioruș presor special. Exclusiv pentru A: 2 nasturi. Exclusiv pentru B (pentru betelie): Bandă elastică, 2,5 cm lățime, Mărimea 34, 36: 0,65 m, Mărimea 38: 0,70 m, Mărimea 40: 0,75 m, Mărimea 42: 0,80 m. 1 Bucle curea, Lățimea gulerului 2,5 cm.

### Tăierea tiparului pe coală

Trasați părțile de tipar de pe foaia tiparului. Prindeți cu ace părțile tiparului de material, așa cum se arată în disponerea tiparului. Desenați părțile a și b direct pe material.

Rezerve pentru cusătură și tiv  
Cusături și margini 1,5 cm, pentru tiv 4 cm. Pentru părțile a și b, rezervele de cusătură sunt incluse în măsurători. Tăiați părțile de căptușeală cu o lățime de rezerve pentru cusătură și tiv de 1,5 cm.

### Măsurătorile de tăiere pentru a, b

	Mărimea					Lățime pentru toate mărimile (cm/in)
	34	36	38	40	42	
	Lungime (cm / ins)					
a			13 5%			9 3½
b	46 18%	47,5 18½%	49 19%	50,5 19½%	52 20½%	4 1½

### Tăierea părților tiparului

Material A, B  
21 Central Față pe un pliu  
22 Lateral Față  
23 Central Parte din spate  
24 Lateral Parte din spate  
25 Lateral pensă  
26 Față Panou fustă în pliu  
27 Spate Panou fustă a Clapă  
Căptușeală A, B  
b Benzi dublură / Gaura mânecii 2x precum și părțile de la 21 la 24, 26 și 27.  
Bandă de formare Villene/Pellon călcați pe rezervele marginilor decolteului și ale mânecilor din față și spate (partea stângă a materialului).

1x  
2x  
2x  
2x  
2x  
2x  
1x  
2x  
2x

### Pornire rapidă pentru profesioniști

- 1 Pensă
- 2 Cusături umeri
- 3 Cusături laterale
- 4 Lateral Pense
- 5 Părți laterale cu pense / Față Pensă
- 6 Clape decorative
- 7 Cusături laterale
- 8 Cusătură betelie
- 9 Cusătura deschiderii pentru fermoarul șlițului
- 10 Asamblarea căptușelii
- 11 Atașarea căptușelii mânecilor
- 12 Mâneci
- 13 Tiv
- 14 Betelie

Prezentarea generală a tiparului  
Linia neagră a tiparului, foaia B  
Părțile tiparului de la 21 până la 27  
Mărimea 34  
Mărimea 36  
Mărimea 38  
Mărimea 40  
Mărimea 42

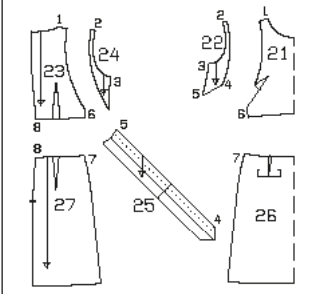

Material și accesorii  
Material recomandat: Materiale pentru rochii, cu ceva volum.  
Material original A: Bouclé, B: Dobby (țesătură dublă). A, B: Căptușeală.

### Material necesar

Mărimea	34	36	38	40	42
Lățimea materialului	Material necesar (Metri / yarzi)				
AB Substanță	140		1,55		
	55		1 ¾		
AB Căptușeală	140		1,35		
	55		1 ½		

### Asamblare

#### Rochie A:

##### 1 Pense:

Coaseți la mașină pensele pe panourile fuste și pe părțile din spate și călcați central.

##### 2 Cusături umeri:

Coaseți la mașină cusăturile umerilor pe părțile din față și din spate (cusătura numărul 1 și 2). Călcați rezervele de cusătură separat.

##### 3 Cusături laterale:

Coaseți la mașină cusăturile laterale pe părțile din față și din spate, cusătura numărul 3. Călcați rezervele separat.

##### 4 Lateral Pense:

Lateral Îndoțiți pensele în jumătate de-a lungul liniei de pliure și călcați, partea stângă în interior. Fixați marginile penselor deschise împreună și întinse pe partea din față laterală începând cu cusătura numărul 4, coaseți la mașină continuu pe partea laterală din spate până la cusătura numărul 5, marcajul umărului de pe pensă se întâlnește cu cusătura umărului. Prindeți pensele pe părțile laterale.

##### 5 Părți laterale cu pense / Față Pensă:

Lateral Coaseți la mașină părțile din față și din spate cu pense, dreapta pe dreapta, la marginile laterale ale părților din față și din spate, pensele sunt intercalate, se întâlnesc cu cusăturile umerilor. Pe părțile din spate, coaseți la mașină exact până la colț la cusătura numărul 6. Călcați rezervele de cusătură în părțile din față și din spate. Fixați cu ace marginile inferioare ale părților din față laterale, dreapta pe dreapta, pe marginile părții din față înclinate, fixați capetele penselor, fixați cu ace și coaseți la mașină pensele consecutive. Călcați rezervele în jos. Roțiți Coaseți la mașină cusăturile laterale de la partea de jos până la colț, pliați din nou rezervele cusăturilor în sus. Călcați rezervele separat.

##### 6 Clape decorative:

Îndoțiți clapele în jumătate pe lungime, partea dreaptă în interior. Coaseți la mașină părțile înguste. Reduceți rezervele, tăiați în diagonală la colțuri. Îndoțiți, călcați clapele. Tăiați rezervele marginilor deschise la o lățime de 7 mm și finisați. Fixați clapele în partea din față a fuste, clapele îndreptate în jos. Coaseți clapele, securizați capetele cusăturilor. Puneți clapele în sus. Lateral Coaseți la mașină marginile păstrând margini înguste. Coaseți un nasture decorativ prin toate straturile din mijlocul clapei.

##### 7 Cusături laterale:

Coaseți la mașină cusăturile laterale pe panourile fuste. Călcați rezervele de cusătură separat.

##### 8 Cusătură betelie:

Coaseți fusta în partea de sus, cusăturile laterale se întâlnesc. Călcați rezervele în sus.

9 Cusătura deschiderii pentru fermoarul șlițului:  
Coaseți fermoarul la marginile șlițului din

spate, a se consulta „Cum se face” - Cusătură fermoar ascuns - din Glosar, dinții încep de la decolteu marcat. Lungimea Cusătură centrală de jos până la deschiderea pentru fermoarul șlițului. Călcați rezervele separat.

##### 10 Asamblarea căptușelii:

Coaseți la mașină și călcați pensele și cusăturile de pe căptușeală așa cum ați face pe materialul exterior; nu există pensă laterală. Lungimea Cusătură centrală de jos până la marcajele șlițului. Călcați rezervele de cusătură separat.

##### 11 Atașarea căptușelii mânecilor:

Prindeți căptușeala de decupajele decolteului, dreapta pe dreapta. Lungimea Îndoțiți marginile căptușelii cu 5 mm înainte de linia de cusătură marcată și fixați cu ace la linia decolteului. Așezați rezervele de șliț în exterior cu benzile cu fermoar la decolteu. Coaseți la mașină de-a lungul marginii decolteului. Reduceți rezervele de cusătură, tăiați de-a lungul curbelor. Călcați rezervele de cusătură de la decolteu în căptușeală, coaseți îngust lângă cusătură pe rezerve, a se consulta „Cum se face” - Coasere dublură față în față pe rezerve - din Glosar. căptușeala spre interior, călcați marginea. Lungimea Coaseți marginile șlițului căptușelii la benzile deschiderii pentru fermoar. Prindeți căptușeala la marginile mânecilor.

##### 12 Mâneci:

Tăiați rezervele de cusătură de la mâneci la o lățime de 1 cm. Îndoțiți benzile în jumătate pe lungime, și călcați. Fixați banda dublă de marginea mânecilor (marginile deschise pe marginea rezervei de cusătură), pliați înapoi capetele benzii la cusătura laterală. Coaseți la mașină benzi la 1 cm lățime. Reduceți rezerva de cusătură, tăiați de-a lungul curbelor. Înțoarceți benzile către interior, călcați și prindeți. Coaseți mânecile cu o lățime de 5 mm, prindeți banda dublurii.

##### 13 Tiv:

Finisați rezerva de tiv, călcați spre interior și coaseți lejer manual. Pe fusta de căptușeală, mai întâi călcați rezerva pentru tiv 1,5 cm, apoi 2 cm lățime în interior și coaseți. Așadar, fusta de căptușeală va fi cu 2 cm mai scurtă decât fusta.

##### Rochie B

Rochia B nu are nasture pe clapă. Rochia B vine cu o betelie.

##### 14 Betelie:

Așezați capetele benzii elastice în jurul clemelor de închidere și fixați. După verificare, coaseți capetele la locul lor.

## Disponerile tiparului

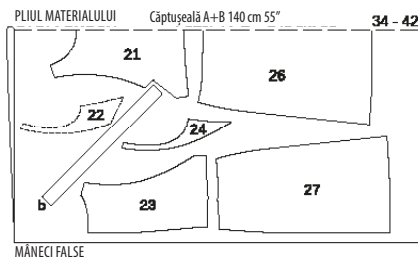
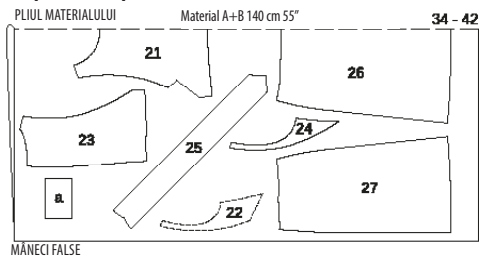

În cazul stratului dublu de material, tăiați partea dreaptă în interior. Așezați părțile marcate cu linia întreruptă cu partea marcată în jos.

## 118 Bluză •••

la p. 56  
Mărimile 36, 38, 40, 42, 44, 46, 48

Lungimea spatelui aproximativ 78 cm

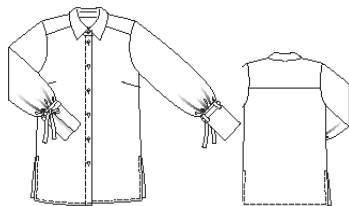

### Material și accesorii

Material recomandat: Material pentru bluze.

### Material necesar

Mărimea	36	38	40	42	44	46	48	
Lățimea materialului	cm	36	38	40	42	44	46	48
Substanță	140	2,05	2,15	2,34	2,34	2,34	2,34	

Material original: Amestec de viscoză.

Accesorii: Villene/Pellon G 785. 9 nasturi.

### Tăierea tiparului pe coală

Decupați pentru mărimea dorită. Liniile de cusătură în partea 1 se aplică Mărimii 36. Pentru celelalte mărimi, trasați marcajul superior la aceeași distanță de marginea superioară precum pentru Mărimea 36. Marcajul de jos este la fel pentru toate mărimile în același loc. Amplasați celelalte marcaje la distanțe egale între acestea. Liniile de cusătură în partea 5 se aplică Mărimii 36. Pentru celelalte mărimi, mutați în mod corespunzător marcajul liniilor de cusătură. Prindeți cu ace părțile tiparului de material, așa cum se arată în dispunerea tiparului. Dese-nați părțile a și b direct pe material. Rezerve pentru cusătură și tiv  
Cusături, margini și tivuri 1,5 cm.

### Prezentarea generală a tiparului

#### Linia verde a tiparului, foaia D Părțile tiparului de la 1 până la 7

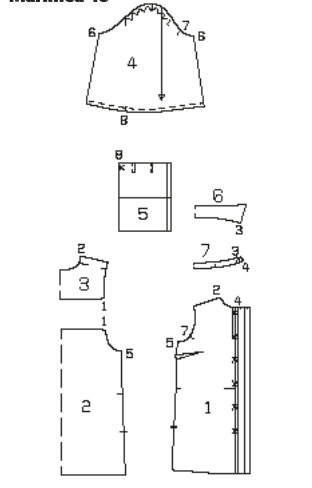
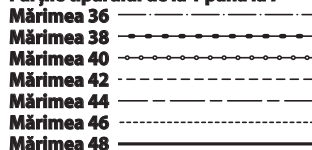

### Măsurătorile de tăiere pentru a, b

Mărimea	36	38	40	42	44	46	48	Lățime pentru toate mărimile (cm / in)
a	103	103	103	103	103	103	103	7
b	28	28	28	28	28	28	28	2 3/4
	11	11	11	11	11	11	11	4
								1 1/2

Pentru părțile a și b, rezervele sunt incluse în măsurători.

Tăierea părților tiparului

- 1 Parte din față cu Dublură față în față 2x
- 2 Spate pe un pliu 1x
- 3 Spate Bridă în pliu 2x

- 4 Măneacă 2x
- 5 Manșetă 2x
- 6 Guler pe un pliu 2x
- 7 Guler pe un pliu 2x
- a Bandă de îmbinare 2x
- b Bucle 1x

### Pornire rapidă pentru profesioniști

- 1 Pensă
- 2 Tiv
- 3 Dublură față în față
- 4 Spate Bridă
- 5 Guler
- 6 Cusături laterale
- 7 Manșetă
- 8 Bucle
- 9 Aliniați mănece / Cusătura măne-cilor
- 10 Manșetă la măneacă
- 11 Atașați mănecele, prinse
- 12 Bandă
- 13 Butoniere / Nasturi

### Interfațarea Călcați cu fierul de călcat părțile 5, 6 și 7 (partea stângă).

### Asamblare

- 1 **Pensă:**  
Coaseți la mașină pensele pe părțile din față și călcați-le.
- 2 **Tiv:**  
Călcați rezerva pentru tiv pe părțile din față și din spate către interior, întoarceți și coaseți.
- 3 **Dublură față în față**  
Pe părțile din față, tăiați rezerva de cusătură la marginea din față. Față în față Călcați dublura părților din față mai întâi de-a lungul liniei de pliere, apoi călcați spre interior de-a lungul liniei de pliere, prindeți și coaseți așa cum se indică.
- 4 **Spate Bridă:**  
Prindeți cu ace o bridă, dreapta pe dreapta, cealaltă bridă din interior, dreapta pe stânga, pe marginea superioară a părții din spate și coaseți la mașină (cusătura numărul 1), partea din spate este intercalată. Puneți brida în sus, călcați cusătura și coaseți îngust. Coaseți la mașină brida exterioră la marginea părții din față, dreapta pe dreapta (cusătura numărul 2). Călcați rezervele de cusătură în bridă. Prindeți brida interioră peste cusăturile de îmbinare, pliate către interior. Coaseți îngust cusăturile de îmbinare din exterior, inclusiv brida interioră. Coaseți Fixați marginile bridei împreună.
- 5 **Guler:**  
Coaseți părțile drepte ale gulerului împreună, lăsând marginea de cusătură deschisă. Reduceți rezervele de cusătură, tăiați în diagonală la colțuri. Îndoțiți și călcați gulerul. Îngust restul marginilor gulerului. Îndoțiți marginile de cusătură ale gulerului împreună până la marginea superioară a părții exterioare (cusătură

număr 3). Pe pliul interior, călcați rezerva marginii inferioare spre partea stângă a materialului. Fixați părțile pliului pe partea dreaptă împreună, gulerul este prins între ele. Coaseți la mașină de-a lungul marginii superioare și din față, începând și terminând la cusătura de îmbinare. Reduceți rezervele de cusătură. Întoarceți pliul, amplasați gulerul în sus, călcați. Coaseți la mașină pliul exterior la marginea decolteului, dreapta pe dreapta (cusătura numărul 4). Reduceți rezervele de cusătură și călcați în pliu. Fixați gulerul interior pe cusătura de îmbinare. Coaseți îngust pliul din exterior, strângând marginea interioară.

### 6 Cusături laterale:

Coaseți la mașină îngust cusătura laterală până la marcajul șlițului (cusătura numărul 5). Finisați rezervele de cusătură și călcați-le, călcați rezervele de șliț către interior și coaseți, coaseți în cruce la capătul șlițului.

### 7 Manșetă:

Îndoțiți manșetele de-a lungul liniei de pliere, partea dreaptă în interior. Tăiați Coaseți la mașină marginea împreună. rezervele laterale. Întoarceți și călcați manșeta. Coaseți în cruce o butonieră, așa cum se indică.

### 8 Bucle:

Îndoțiți benzile pentru bucle în jumătate pe lungime, partea dreaptă în interior. Coaseți la mașină la 1 cm de la marginea pliului. Reduceți rezervele, întoarceți bucla și prindeți cu ace buclele așa cum se indică, pe manșete, bucla se îndreaptă către marginea pliului, rezerva se îndreaptă către marginea deschisă a manșetei. Coaseți buclele, pliați-le în sus și fixați-le până la marginile deschise ale manșetei.

### 9 Aliniați mănecele / Cusătura măne-cilor:

Pentru a alinia marginea inferioară a mănecii, coaseți la o distanță de 1,7 și 1,2 cm, la cea mai mare setare a cusăturii. Lăsați firele lungi, nu strângeți încă firele inferioare. Îndoțiți mănecele în jumătate pe lungime, partea dreaptă în interior. Coaseți la mașină cusăturile măne-cilor, finisați rezervele de cusătură și călcați-le una peste cealaltă.

### 10 Manșetă la măneacă:

Așezați capătul din față al manșetei peste capătul din spate al manșetei, alinându-le cu linia de amplasare și știftul la rezerve. La marginea inferioară a măne-cii, strângeți firele inferioare la lățimea manșetei, distribuiți uniform lățimea. Fixați cu ace manșetele, dreapta pe dreapta, la marginile inferioare ale măne-ci, și coaseți la mașină (cusătura numărul 8). Finisați rezervele împreună și călcați cu mănecele. Coaseți un nasture care să se

### Disponerile tiparului

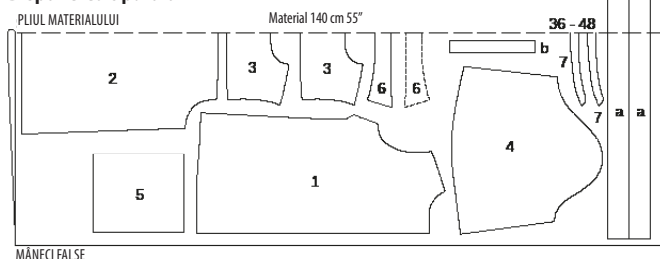

În cazul stratului dublu de material, tăiați partea dreaptă în interior. În cele din urmă, tăiați partea a din materialul rămas desfăcut.

potrivească cu butonierele.

**11** Atașați mânecile, prinse: Atașați mânecile, prinse, pensele transversale 7 ale mânecii și părții din față se întâlnesc, pensa transversală a mânecii și marcajul bridei umărului se întâlnesc, cusătura mânecii și cusătura laterală se întâlnesc. Finisați rezervele de cusătură împreună și călcați cu mânecele.

**12** Banda: Îndoii banda în jumătate pe lungime, partea dreaptă în interior. Coaseți la mașină marginile la o lățime de 1 cm, lăsând o mică deschidere pentru în-

toarcere. Tăiați rezervele la colțuri într-un unghi, întoarceți banda și călcați-o. Coaseți deschiderea la mână. Trageți banda prin bucle.

**13** Nasturi / Butoniere: Coaseți pe lungime pe partea din față dreaptă și pe butoniere, în cruce pe capătul drept al pliului, mărimea depinde de mărimea nasturii. Coaseți nasturi potrivit pe partea din față din stânga și capătul pliului din stânga.

## 119 Bluză ●●●

la p. 13  
Mărimile 36, 38, 40, 42, 44

Lungimea spatelui aproximativ 64 cm

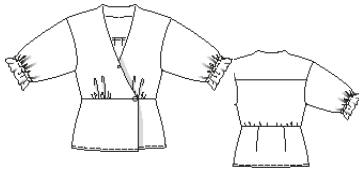

**25 Spate Peplum în pliul materialului** 1x  
**26 Față Dublură față în față** 2x  
**27 Spate Dublură față în față pe un pliu** 1x  
**28 Mâneacă** 2x  
**Interfațarea Călcați cu fierul de călcat părțile 26 și 27 (partea stângă).**

### Pornire rapidă pentru profesioniști

- 1 Bridă
- 2 Cusături umeri
- 3 Dublură față în față
- 4 Pense
- 5 Cusături laterale
- 6 Pliuri / Aliniere
- 7 Peplum
- 8 Tiv
- 9 Cusătura mânecii
- 10 Tiv mâneacă/elastic
- 11 Atașați mânecile
- 12 Capse

### Asamblare

**1** Bridă: Lungimea Coaseți la mașină brida, dreapta pe dreapta, până la marginea superioară a părții din spate (cusătura numărul 1). Finisați rezervele de cusătură împreună și călcați în bridă.

**2** Cusături umeri: Așezați partea din față pe partea din spate, dreapta pe dreapta. Coaseți la mașină cusăturile umerilor (cusătura numărul 2), păstrând marginile umărului pe spate. Finisați rezervele de cusătură împreună și călcați în bridă. Coaseți cusăturile umerilor pe dublură (cusătura numărul 3). Călcați rezervele separat. Finisați marginea interioară a dublurii față în față.

**3** Dublură față în față: Fixați cu ace dublura pe partea superioară, dreapta pe dreapta, și coaseți de-a lungul marginilor înclinate din față și ale marginii decolteului. Reduceți rezervele de cusătură, tăiați de-a lungul curbelor. Așezați dublura în față sau în sus și coaseți la mașină îngust pe rezervele de cusătură, a se consulta „Cum se face” - Coasere dublură față în față pe rezerve din Glosar. Rotiți dublura față în față spre interior, călcați marginea. Fixați rezervele de la capetele dublurii pe marginile părții din față inferioare. Coaseți marginea interioară a dublurii la cusăturile umerilor.

**4** Pense: Coaseți pensele în peplum din spate și călcați în centru spate.

**5** Cusături laterale: Prindeți cu ace și coaseți la mașină cusăturile laterale la peplum (cusătura numărul 5). Prindeți cu ace și coaseți la mașină cusăturile laterale de pe partea

superioară până la linia cusăturii de la mâneci (cusătura numărul 4). Fixați capetele cusăturii prin tehnica punct în urma acului. Finisați rezervele de cusătură și călcați-le.

**6** Pliuri / Aliniere: Așezați pliurile în direcția săgeții de pe părțile din față și fixați-le pe marginea de jos. Aliniați marginea inferioară pe partea din față și pe partea din spate între asteriscuri. Pentru a face acest lucru, coaseți cu cea mai mare setare a cusăturii. Strângeți firele la lățimea dintre liniile de pliure ale marginii superioare a peplumului (cusăturile laterale ale peplumului și ale părții superioare se întâlnesc). Înnodați firele. Distribuți uniform lățimea.

**7** Peplum: Fixați cu ace peplumul, dreapta pe dreapta, pe marginile superioare de jos (cusătura numărul 6). Așezați Marginile părții superioare încep și se termină la liniile de pliure - dublură, cusăturile laterale se întâlnesc. La marginea superioară a peplumului, tăiați rezervele de-a lungul liniei de pliure până la linia cusăturii. Îndoii dublurile tăiate către exterior de-a lungul liniei de pliure, partea dreaptă spre interior. Fixați rezervele. Fixați peplumul. Finisați rezervele de cusătură împreună și călcați în jos. Rotiți dublurile față în față spre interior, călcați marginile.

**8** Tiv: Așezați din nou dublurile pe tiv în față. Călcați tivul către interior, pliati și coaseți la mașină strâns. Puneți din nou dublura în interior și coaseți rezerva tivului.

**9** Cusături mâneacă: Îndoii mânecile în jumătate pe lungime, partea dreaptă în interior. Prindeți cu ace și coaseți la mașină cusăturile mânecilor (cusătură număr 7). Finisați rezervele de cusătură și călcați-le.

**10** Tiv mâneacă / elastic: Finisați rezervele de pe dublurile tivului mânecilor. Călcați și prindeți dublura tivului mânecii către interior la pliul tivului, partea stângă spre interior. Coaseți banda de elastic, așa cum se indică, lăsând o mică deschidere pentru elastic la cusătura mânecii. Tăiați 2 părți egale din banda de elastic, 2x pentru Mărimea 36: 0,30 m, Mărimea 38: 0,31 m, Mărimea 40: 0,32 m, Mărimea 42: 0,33 m, Mărimea 44: 0,34 m lungime. Introduceți banda de elastic în tubulatură folosind un ac de siguranță. Coaseți capetele benzii elastice la 1 cm lățime. Coaseți deschiderea.

**11** Atașați mânecile: Atașați corect mânecile, respectând următoarele puncte: Pensele transversale 8 ale mânecii și părții din față se întâlnesc. Cusătura laterală se întâlnește cu cusătura mânecii. Pensele transversale ale mânecilor se întâlnesc cu cusătura umărului. Finisați rezervele împreună și călcați în mâneci.

**12** Capse: Așezați partea din față dreaptă, centru pe centru, pe partea din față stângă, cusăturile peplum sunt în succesiune. Coaseți pe partea din față dreapta, așa cum se indică, o dublură cu parte superioară de capsă, străpungeți cu ochiuri uniforme în exterior, coaseți partea inferioară a capsei pe partea din față stânga. Pe partea exterioră a părții din față stânga, coaseți o parte inferioară de capsă la partea din față din dreapta, coaseți partea de jos pe interiorul părții din față din dreapta, dar nu perforați spre exterior. Pe partea dreaptă a liniei decolteului, așa cum se indică, coaseți partea superioară a capsei, străpungeți în exterior cu ochiuri uniforme, partea de jos a capsei corespunde cu partea din față stânga. Coaseți marginea decolteului.

**Prezentarea generală a tiparului**  
**Linia neagră a tiparului, foaia C**  
**Părțile tiparului de la 21 până la 28**  
**Mărimea 36** .....  
**Mărimea 38** .....  
**Mărimea 40** .....  
**Mărimea 42** .....  
**Mărimea 44** .....

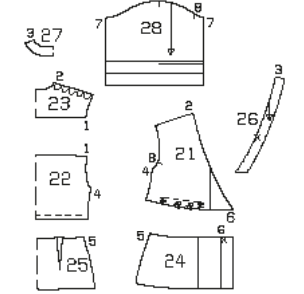

### Material și accesorii

**Material recomandat:** Material pentru bluze, cu ceva volum.

**Material original:** Bumbac Seersucker Vichy.

**Accesorii:** Villene/Pellon G 785. 3 Capse pentru coasere. Elastic, 1 cm lățime, Mărimea 36: 0,60 m, Mărimea 38, 40: 0,65 m, Mărimea 42, 44: 0,70 m lungime.

### Material necesar

Mărimea	36	38	40	42	44
Lățimea materialului în cm					
Substanță	140	1,70			
	55	1 7/8			

### Tăierea tiparului pe coală

Trasați părțile de tipar de pe foaia tiparului. Prindeți cu ace părțile tiparului de material, așa cum se arată în dispunerea tiparului.

Rezerve pentru cusătură și tiv

Cusături, margini și tivuri 1,5 cm.

Tăierea părților tiparului

- 21 Față 2x  
22 Spate pe un pliu 1x  
23 Spate Bridă în pliu 1x  
24 Față Peplum 2x

### Dispunerea tiparului

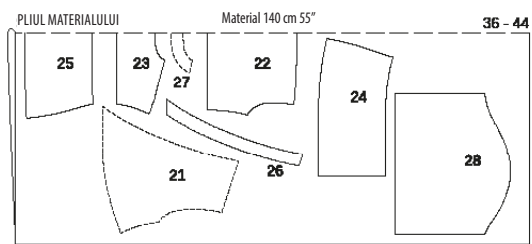

MÂNECI FALSE

În cazul stratului dublu de material, tăiați partea dreaptă în interior. Așezați părțile Părțile marcate cu scris în jos.

## 120 Cămașă ●●●

la p. 32  
Mărimile 36, 38, 40, 42, 44, 46, 48

Lungimea spatelui aproximativ 68 cm

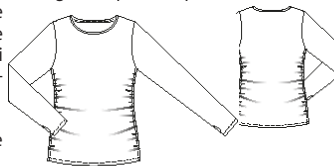

### Material și accesorii

**Material recomandat:** Material de tip jersey. Folosiți numai țesături de jersey cu elasthan.

### Material necesar

Mărimea	36	38	40	42	44	46	48
Lățimea materialului în cm							
Substanță	140	1,55			1,65		
	55	1 3/4			1 3/4		

**Material original:** Jersey cu elasthan.

**Accesorii:** Bandă de elastic, 1 cm lățime, 1,35 m. Ac dublu.

### Tăierea tiparului pe coală

Trasați părțile de tipar de pe foaia tiparului. Urmați liniile și detaliile pentru stilul 120. Liniile de cusătură

# 121 Cămașă ....

la p. 18  
Mărimile 36, 38, 40, 42, 44, 46, 48

Lungimea spatelui aproximativ 68 cm

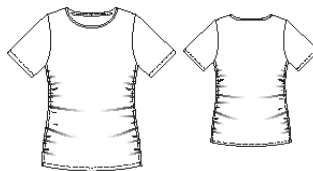

## Pornire rapidă pentru profesioniști

- 1 Cusături pe umeri și cusături laterale
- 2 Tub / Elastic
- 3 Guler
- 4 Cusătura mânecii
- 5 Atașați mânecile
- 6 Tiv / tivuri mânecă

## Asamblare

**Notă:** Pentru țesături elastice, coaseți cusăturile cu o cusătură specială elastică sau cu o cusătură în zigzag îngustă. Coaseți tivul și tivul mânecilor cu un ac dublu pentru a menține marginile extensibile.

**1 Cusături pe umeri și cusături laterale:**  
Așezați partea din față pe partea din spate, dreapta pe dreapta. Cusături umăr și cusături laterale (cusătura numărul 1 și 2). Finisați rezervele și călcați-le.

**2 Tub / Elastice:**  
Pentru liniile tubulaturii, coaseți la mașină rezervele de cusătură ale cusăturilor laterale, așa cum se arată mai jos. Tăiați banda de elastic în 4 părți, fiecare parte măsurând 33 cm lungime. Introduceți benzi de elastic în tubulatură folosind un ac de siguranță. Fixați capetele elastice în rezervele de sus și de jos.

**3 Guler:**  
Coaseți manșetele gulerului pe părțile înguste, dreapta pe dreapta, pentru a forma o curbă (= centru spate). Călcați rezervele separat. Îndoiiți și călcați manșetele gulerului în jumătate pe lungime, partea dreaptă în interior. Marcați centrul spate cu un ac de cusut opus centrului față. Strângeți marginile manșetelor gulerului deschise și fixați-le întinse pe decolteu, rezervele de cusătură se află una peste alta. Cusătura manșetei gulerului se întâlnește cu centrul spate. Coaseți la mașină manșetele gulerului de-a lungul liniei decolteului. Reduceți rezervele la o lățime de 7 mm, finisați-le împreună și călcați în cămașă. Coaseți cămașa de-a lungul cusăturii manșetei gulerului cu acul dublu, în timp ce faceți acest lucru, coaseți rezerva.

**4 Cusături mânecă:**  
Îndoiiți mânecile în jumătate pe lungime, partea dreaptă în interior. Prindeți cu ace și coaseți la mașină cusăturile mânecilor (cusătură număr 3), lăsați deschisă cusătura dintre marcajele șlițului pentru degetul mare. Fixați capetele cusăturii. Finisați rezervele de cusătură și călcați-le. Coaseți la mașină toate rezervele la șliț la 5 mm lățime, coaseți la mașină la capetele șlițului.

**5 Atașați mânecile:**  
Puneți mânecile în decupajele mânecilor, dreapta pe dreapta, respectând următoarele puncte: Pensele transversale 4 ale mânecii și părții din față se întâlnesc. Pensele transversale ale mânecilor se întâlnesc cu cusătura umărului. Cusăturile laterale și cusăturile mânecii se întâlnesc. Coaseți la mașină mânecile. Finisați rezervele împreună și călcați cu mânecile.

**6 Tiv / tivuri mânecă:**  
Finisați rezervele tivului și mânecilor, călcați în interior și coaseți la mașină din exterior cu acul dublu.

## Prezentarea generală a tiparului

**Linia albastră a tiparului, foia D**  
**Părțile tiparului de la 1 până la 3**

- Mărimea 36
- Mărimea 38
- Mărimea 40
- Mărimea 42
- Mărimea 44
- Mărimea 46
- Mărimea 48

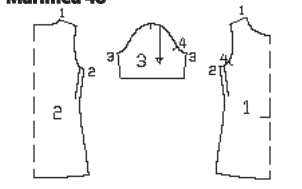

## Material și accesorii

**Material recomandat: Material de tip jersey. Folosiți numai țesături de jersey cu elastan.**

## Material necesar

Mărimea	36	38	40	42	44	46	48
Lățimea materialului în cm	Material necesar (Metri / yarzi)						
Substanță	140	1,15	1,20	1,20	1,20	1,20	1,20
	55	1 ¼	1 ¼	1 ¼	1 ¼	1 ¼	1 ¼

**Material original: Jersey cu elastan.**

**Accesorii: Bandă de elastic, 1 cm lățime, 1,35 m. Ac dublu.**

## Tăierea tiparului pe coală

**Trasați părțile de tipar de pe foaia tiparului. Urmați liniile și detaliile pentru stilul 121. Liniile de cusătură din părțile 1 și 2 se aplică Mărimii 36. Pentru celelalte mărimi, liniile corespund liniilor de cusătură, la fel precum pentru Mărimea 36. Prindeți cu ace părțile tiparului de material, așa cum se arată în dispunerea tiparului. Desenați partea a direct pe material.**

**Rezerve pentru cusătură și tiv Cusături, margini, tivuri și tivuri mânecă 1,5 cm. Pentru partea a, rezervele sunt incluse în măsurători.**

## Măsurătorile de tăiere pentru a

Mărimea	36	38	40	42	44	46	48
Lungime (cm / ins)							
a	36	37	38	39	40	41	42
	14	14½	15	15	15¾	16	16½
Lățime pentru toate mărimile (cm / in)							
a	4,5						
	1¾						

## Tăierea părților tiparului

- 1 Față pe un pliu
- 2 Spate pe un pliu
- 3 Mânecă
- a Guler

- 1x
- 1x
- 2x
- 1x

blu pentru a menține marginile extensibile.

**1 Cusături pe umeri și cusături laterale:**  
Așezați partea din față pe partea din spate, dreapta pe dreapta. Cusături umăr și cusături laterale (cusătura numărul 1 și 2). Finisați rezervele și călcați-le.

**2 Tub / Elastice:**  
Pentru liniile tubulaturii, coaseți la mașină rezervele de cusătură ale cusăturilor laterale, așa cum se arată mai jos. Tăiați banda de elastic în 4 părți, fiecare parte măsurând 33 cm lungime. Introduceți benzi de elastic în tubulatură folosind un ac de siguranță. Fixați capetele elastice în rezervele de sus și de jos.

**3 Guler:**  
Coaseți manșetele gulerului pe părțile înguste, dreapta pe dreapta, pentru a forma o curbă (= centru spate). Călcați rezervele separat. Îndoiiți și călcați manșetele gulerului în jumătate pe lungime, partea dreaptă în interior. Marcați centrul spate cu un ac de cusut opus centrului față. Strângeți marginile manșetelor gulerului deschise și fixați-le întinse pe decolteu, rezervele de cusătură se află una peste alta. Cusătura manșetei gulerului se întâlnește cu centrul spate. Coaseți la mașină manșetele gulerului de-a lungul liniei decolteului. Reduceți rezervele la o lățime de 7 mm, finisați-le împreună și călcați în cămașă. Coaseți cămașa de-a lungul cusăturii manșetei gulerului cu acul dublu, în timp ce faceți acest lucru, coaseți rezerva.

**4 Cusături mâneci / Șliț pentru degetul mare:**

Îndoiiți mânecile în jumătate pe lungime, partea dreaptă în interior. Prindeți cu ace și coaseți la mașină cusăturile mânecilor (cusătură număr 3), lăsați deschisă cusătura dintre marcajele șlițului pentru degetul mare. Fixați capetele cusăturii. Finisați rezervele de cusătură și călcați-le. Coaseți la mașină toate rezervele la șliț la 5 mm lățime, coaseți la mașină la capetele șlițului.

**5 Atașați mânecile:**  
Puneți mânecile în decupajele mânecilor, dreapta pe dreapta, respectând următoarele puncte: Pensele transversale 4 ale mânecii și părții din față se întâlnesc. Pensele transversale ale mânecilor se întâlnesc cu cusătura umărului. Cusăturile laterale și cusăturile mânecii se întâlnesc. Coaseți la mașină mânecile. Finisați rezervele împreună și călcați cu mânecile.

**6 Tiv / tivuri mânecă:**  
Finisați rezervele tivului și mânecilor, călcați în interior și coaseți la mașină din exterior cu acul dublu.

**Prezentarea generală a tiparului**  
**Linia albastră a tiparului, foia D**  
**Părțile tiparului de la 1 până la 3**

- Mărimea 36
- Mărimea 38
- Mărimea 40
- Mărimea 42
- Mărimea 44
- Mărimea 46
- Mărimea 48

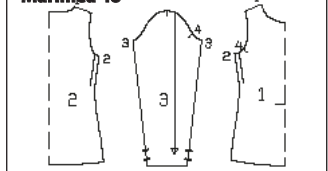

din părțile 1 și 2 se aplică Mărimii 36. Pentru celelalte mărimi, liniile corespund liniilor de cusătură, la fel precum pentru Mărimea 36. Prindeți cu ace părțile tiparului de material, așa cum se arată în dispunerea tiparului. Desenați partea a direct pe material.

**Rezerve pentru cusătură și tiv Cusături, margini, tivuri și tivuri mânecă 1,5 cm. Pentru partea a, rezervele sunt incluse în măsurători.**

## Măsurătorile de tăiere pentru a

Mărimea	36	38	40	42	44	46	48
Lungime (cm / ins)							
a	36	37	38	39	40	41	42
	14	14½	15	15	15¾	16	16½
Lățime pentru toate mărimile (cm / in)							
a	4,5						
	1¾						

## Tăierea părților tiparului

- 1 Față pe un pliu
- 2 Spate pe un pliu
- 3 Mânecă
- a Guler

- 1x
- 1x
- 2x
- 1x

## Pornire rapidă pentru profesioniști

- 1 Cusături pe umeri și cusături laterale
- 2 Tub / Elastic
- 3 Guler
- 4 Cusături mâneci / Șliț pentru degetul mare
- 5 Atașați mânecile
- 6 Tiv / tivuri mânecă

## Asamblare

**Notă:** Pentru țesături elastice, coaseți cusăturile cu o cusătură specială elastică sau cu o cusătură în zigzag îngustă. Coaseți tivul și tivul mânecilor cu un ac dublu.

## Dispunerea tiparului

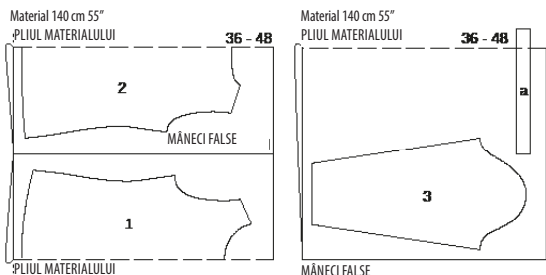

Îndoiiți materialul conform dispunerii tiparului, cu partea dreaptă în interior. În cele din urmă, tăiați partea a din materialul rămas desfăcut.



## Disponerea tiparului

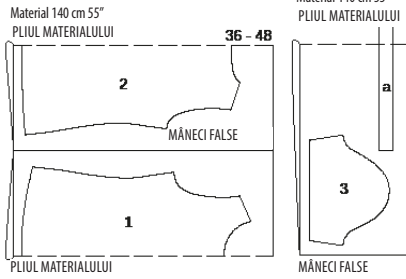

Îndoii materialul conform disponerii tiparului, cu partea dreaptă în interior. În cele din urmă, tăiați partea a din materialul rămas desfăcut.

## 122 A, B Fustă •••

Fustă A de la pagina 51  
Fustă B de la pagina 35  
Mărimile 36, 38, 40, 42, 44

Lungime fustă 60 cm

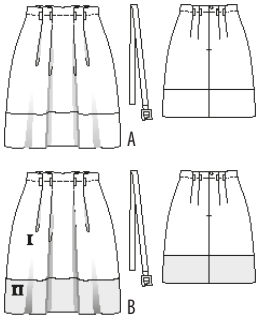

### Prezentarea generală a tiparului



**Linia neagră a tiparului, foia D**  
**Părțile tiparului de la 21 până la 24**  
Mărimea 36  
Mărimea 38  
Mărimea 40  
Mărimea 42  
Mărimea 44

### Material necesar

Mărimea	36	38	40	42	44	
Lățimea materialului	cm	Material necesar (Metri / yarzi)				
A Substanță	140	1,40				
	55	1 ½				
B Material I	140	1,10				
	55	1 ¼				
B Material II	140	0,45				
	55	½				

Accesorii A, B: 1 Cusătura deschide-rii pentru fermoar ascuns, 22 cm lungime și picioruș presor special. 1 Închidere acoperită cu material textil, lățime 2,5 cm.

### Tăierea tiparului pe coală

Trasați părțile de tipar de pe foaia tiparului de material, așa cum se arată în disponerea tiparului. Desenați părțile a și b direct pe material.  
Rezerve pentru cusătură și tiv Cusături și margini 1,5 cm, pentru tiv 4 cm. Pentru părțile a și b, rezervele sunt incluse în măsurători.  
Tăierea părților tiparului Fustă A

### Măsurătorile de tăiere pentru a, b

Mărimea	36	38	40	42	44	Lățime pentru toate mărimile (cm/in)
Lungime (cm / ins)						
a	48 18%					4 1 ½
b	90 35%	94 37	98 38 ½	102 40%	106 41 ¾	8 3%

- 21 Spate Panou fustă cu  
Dublură față în față pe un pliu 1x  
22 Spate Pliu tiv în pliul materialului. 1x  
23 Spate Panou fustă cu Dublură față în față 2x  
24 Spate Pliu tiv în pliul materialului. 1x  
a Bucle curea 1x  
b Betelie 1x  
Fustă B  
Material I  
21 Spate Panou fustă cu  
Dublură față în față pe un pliu 1x  
23 Spate Panou fustă cu Dublură față în față 2x  
a Bucle curea 1x  
b Betelie 1x  
Material II  
22 Spate Pliu tiv în pliul materialului. 1x  
24 Spate Pliu tiv în pliul materialului. 1x

### Pornire rapidă pentru profesioniști

- 1 Pensă  
2 Cusături laterale  
3 Dublură față în față  
4 Cusătura deschiderii pentru fermoarul șlițului  
5 Coaseți dublura la fermoar  
6 Pliul tivului pe fustă  
7 Pliuri  
8 Bucle curea  
9 Tiv  
10 Betelie / Cleme

### Asamblare

Fustă A, B  
1 **Pense:**  
Coaseți la mașină pensele pe panourile

fuste din spate și călcați central.

### 2 Cusături laterale:

Coaseți Puneți panoul de fustă dreapta pe dreapta pe panoul de fustă din spate. Prindeți cu ace și coaseți la mașină cusăturile laterale (cusătura numărul 1). Finisați rezervele și călcați-le.

### 3 Dublură față în față

Finisați rezerva de la marginea superioară a fuste (= marginea interioară a dublurii). Călcați dublurile tăiate către interior de-a lungul liniei de pliere. Puneți din nou dublura în sus.

### 4 Cusătura deschiderii pentru fermoarul șlițului:

Coaseți fermoarul la marginile cu șliț din spate începând de la pliu, consultați „Cum se face” - Cusătură fermoar ascuns - din Glosar, Bandă de închidere cu fermoar - îndoii și capetele către interior în partea de sus. Lungimea Cusătură centrală de jos până la deschiderea pentru fermoarul șlițului. Finisați rezervele de cusătură și călcați-le.

### 5 Coaseți dublura la deschiderea fermoarului:

Puneți din nou dublura în interior. Coaseți rezervele capetelor dublurii la benzile deschiderii pentru fermoar. Fixați marginile inferioare ale dublurii.

### 6 Pliu tiv pentru fustă:

Așezați Puneți pliul tivului dreapta pe dreapta pe pliul tivului din spate. Prindeți cu ace și coaseți la mașină cusăturile laterale (cusătura numărul 2). Finisați rezervele și călcați-le. Fixați cu ace și coaseți la mașină pensele pe marginea inferioară a fuste,

dreapta pe dreapta (cusătura numărul 3), cusăturile laterale se întâlnesc. Finisați rezervele împreună și călcați în fustă.

### 7 Pliuri:

Fixați liniile cu pliuri pe partea din față a fuste, partea dreaptă în interior. Coaseți la mașină între săgețile pliurilor. Fixați capetele cusăturii. Introduceți pliuri în direcția săgeții. Coaseți marginea superioară a fuste așa cum se indică, coaseți la mașină dublura.

### 8 Bucle curea:

Îndoii benzile pentru buclele beteliei în jumătate pe lungime, partea dreaptă în interior. Coaseți la mașină. Întoarceți benzile cu un ac de siguranță, călcați și tăiați în 8 bucăți de lungime egală. Prindeți cu ace buclele așa cum se indică, pe marginea de sus a fuste, pliați capetele și coaseți cu o margine îngustă.

### 9 Tiv:

Finisați rezerva de tiv, călcați spre interior și coaseți ușor manual.

### 10 Betelie / Cleme:

Îndoii betelia în jumătate pe lungime, partea dreaptă în interior. Coaseți marginile lungi și o parte a tivului împreună. Reduceți rezervele, tăiați în diagonală la colțuri. Îndoii și călcați betelia. Finisați rezervele așezate pe partea îngustă deschisă, așezați-le în jurul pliului clemei și coaseți la mașină.

### Disponerile tiparului

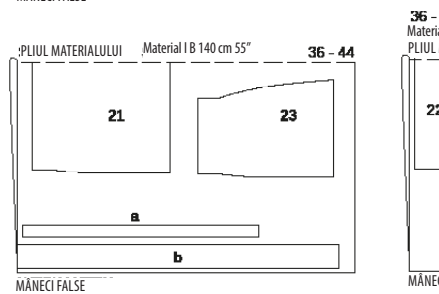
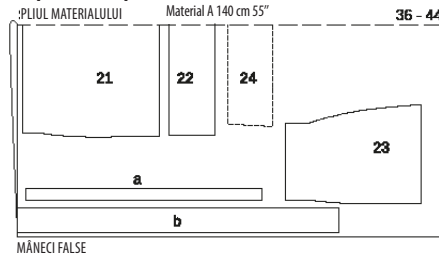

În cazul stratului dublu de material, tăiați partea dreaptă în interior.

## 123 Cămașă •••

la p. 52

Mărimile 36, 38, 40, 42, 44

Lungimea spatelui aproximativ 65 cm

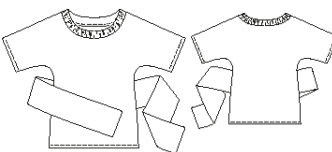

### Material și accesorii

Material recomandat: Material pentru bluze.  
Material original: Viscoză.  
Accesorii: Villene/Pellon G 785.

### Material necesar

Mărimea	36	38	40	42	44	
Lățimea materialului	cm	Material necesar (Metri / yarzi)				
Substanță	140	1,95				
	55	2 ½				

### Tăierea tiparului pe coală

Trasați părțile de tipar de pe foaia tiparului. Urmați liniile și detaliile pentru stilul 123. Prindeți cu ace părțile tiparului de material, așa cum se arată în disponerea tiparului.

# 124 Cămașă

la p. 37  
Mărimile 36, 38, 40, 42, 44

Lungimea spatelui aproximativ 58 cm

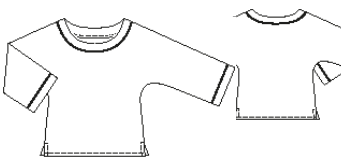

## Prezentarea generală a tiparului

**Linia roșie a tiparului, foaia C**  
**Părțile tiparului de la 21 până la 24 și 28**

Mărimea 36  
Mărimea 38  
Mărimea 40  
Mărimea 42  
Mărimea 44

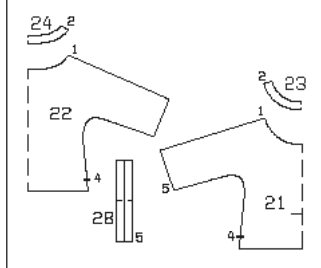

## Material și accesorii

**Material recomandat: Material pentru bluze, cu ceva volum.**

**Material original: Material din bum-bac.**

## Material necesar

Mărimea	36	38	40	42	44
Lățimea materialului în	Material necesar (Metri / yarzi)				
Substanță	140		1,40		
	55		1 1/2		

**Accesorii: Villene/Pellon G 785.**

**Bandă paspoal, Mărimea 36, 38: 1,65 m, Mărimea 40, 42: 1,70 m; Mărimea 44: 1,75 m lungime.**

## Tăierea tiparului pe coală

Trasați părțile de tipar de pe foaia tiparului. Urmați liniile și detaliile pentru stilul 124. Prindeți cu ace părțile tiparului de material, așa cum se arată în dispunerea tiparului.

**Rezerve pentru cusătură și tiv**  
**Cusături, margini și tivuri 1,5 cm.**

**Tăierea părților tiparului**  
21 Față pe un pliu 1x  
22 Spate pe un pliu 1x

## Dispunerea tiparului

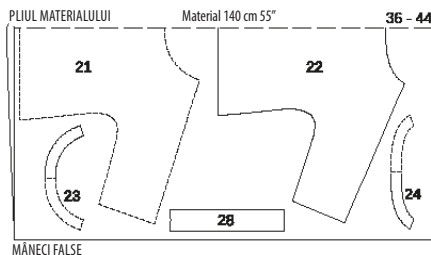

În cazul stratului dublu de material, tăiați partea dreaptă în interior.

2). Călcați rezervele separat.

## 3 Pliuri volane decolteu exterior:

Coaseți la mașină părțile pliurilor decolteului pe părțile înguste pentru a forma un inel, dreapta pe dreapta. Călcați rezervele (= cusăturile umerilor). Coaseți pensele de-a lungul marginilor superioare și inferioare, coaseți la 1,2 cm și 1,8 cm lângă margine la cea mai mare setare a cusăturii, lăsând capetele firului să atârne în exterior. Așezați pliurile volanelor pe pliul decolteului întărit, dreapta pe dreapta, cusăturile umerilor se întâlnesc. Trageți firele de la marginea inferioară a pliurilor până la lățimea marginii inferioare a benzii decolteului. Înnoați firele. Distribuți uniform lățimea pliurilor. Fixați pliul între firele de căptușeală de pe pense. Trageți firele marginii superioare a benzii în același mod până la lățimea marginii superioare a penselor. Înnoați firele. Distribuți uniform lățimea. Fixați pliul între firele de căptușeală de pe pliurile decolteului. Prelucrați pensa dublă precum un strat de material

## 4 Pense:

Fixați cu ace pensele neîntărite, dreapta pe dreapta, pe pensele întărite cu pliurile, cusăturile umerilor se întâlnesc, coaseți de-a lungul decolteului. Reduceți rezervele de cusătură, tăiați de-a lungul curbilor. Așezați pensele neîntărite în sus sau în față și coaseți la mașină îngust pe rezervele de cusătură, a se consulta „Cum se face” - Coasere dublură față în față pe rezerve - din Glosar. Îndoțiți pensa interioară spre interior, fixați marginile inferioare ale penselor. Coaseți la mașină pensele pe bluză, dreapta pe dreapta, astfel încât pensa cu volane să fie pe exterior. Reduceți rezervele de cusătură, finisați și puneți în bluză.

## 5 Benzi de îmbinare:

Îndoțiți benzile de îmbinare în jumătate de-a lungul liniei de pliere, partea dreaptă în interior. Coaseți la mașină marginea lungă și o margine îngustă. Tăiați și întoarceți rezervele. Călcați marginile. Fixați benzile, dreapta pe dreapta, între marcajele pe partea din față. Rezervele sunt unele peste altele, benzile sunt pe partea din față.

## 6 Cusături laterale și inferioare ale mânecilor:

Prindeți cu ace și coaseți la mașină cusăturile laterale și inferioare ale mânecilor (cusătura numărul 3), strângând benzile în timp ce faceți acest lucru. Finisați rezervele împreună și călcați în spate.

**7 Tiv și tivuri mânecă:**  
Călcați rezervele tivului către interior, pliați pe jumătate din lățime și coaseți. Coaseți la mașină tivurile mânecilor în același mod.

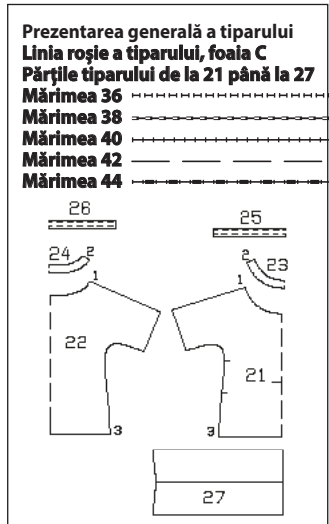

**Prezentarea generală a tiparului**  
**Linia roșie a tiparului, foaia C**  
**Părțile tiparului de la 21 până la 27**  
Mărimea 36  
Mărimea 38  
Mărimea 40  
Mărimea 42  
Mărimea 44

**Rezerve pentru cusătură și tiv**  
**Cusături, margini, tivuri și tivuri mânecă 1,5 cm.**  
**Tăierea părților tiparului**  
21 Față pe un pliu 1x  
22 Spate pe un pliu 1x  
23 Față Pliu decolteu (interior) pe un pliu 2x  
24 Spate Pliu decolteu (interior) pe un pliu 2x  
25 Spate Decupaj volane (exterior) în pliu 1x  
26 Spate Decupaj volane (exterior) în pliu 1x  
27 Bandă de îmbinare 2x  
**Interfațarea Călcați cu fierul de călcat părțile 23 (1x) și 24 (1x) (partea stângă).**

## Pornire rapidă pentru profesioniști

- Cusături umăr și mâneci superioare
- Pliuri decolteu interior
- Pliuri decolteu exterior
- Pliuri decolteu
- Benzi de îmbinare
- Cusături laterale și inferioare ale mânecii
- Tiv / tivuri mânecă

## Asamblare

**1 Cusături umăr și mânecă superioare:**  
Așezați partea din față pe partea din spate, dreapta pe dreapta. Prindeți cu ace și coaseți la mașină cusăturile umerilor și cusăturile mânecilor superioare (cusătura numărul 1). Finisați rezervele de cusătură și călcați-le.

**2 Pliuri decolteu interior:**  
Coaseți cusăturile umerilor pe pensele întărite și neîntărite (cusătura numărul:

## Dispunerea tiparului

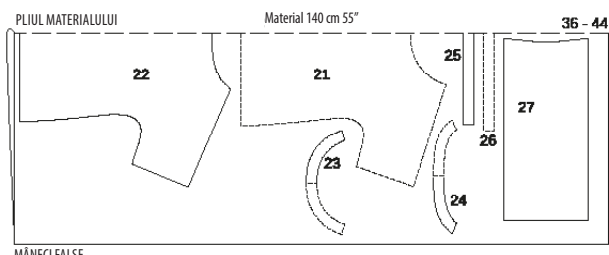

În cazul stratului dublu de material, tăiați partea dreaptă în interior.

## 5 Pense mâneci/ Paspoal:

Coaseți mânecile pe părțile înguste, dreapta pe dreapta, pentru a forma o curbă. Călcați rezervele separat. Îndoțiți pensele în jumătate la linia de pliure, partea dreaptă în interior. Fixați rezervele deschise. Prindeți banda de paspoal la rezervele fixate. Suprapunerea paspoalului se află pe pensă, rezervele se află una peste alta. Fixați cu ace și coaseți la mașină pensele cu paspoal, dreapta pe dreapta, la marginile inferioare ale mânecii

(cusătura numărul 5). Cusătura mânecii inferioare se întâlnește cu cusătura pensei mânecii. Finișați rezervele împreună și călcați în mâneci.

## 6 Tiv:

Tăiați rezervele la marcajul șlițului. Călcați rezervele tivului și șlițurilor spre interior, pliați pe jumătate din lățime și coaseți, coaseți la mașină în cruce la capătul șlițului.

părții din față și ale mânecilor din față se întâlnește, cusătura mânecii superioare se întâlnește cu cusătura umărului. Finișați rezervele de cusătură împreună și călcați cu mânecile.

## 6 Pliuri/ Lateral Șlițuri:

Îndoțiți pensele în jumătate pe linia de pliure, partea dreaptă în interior. Coaseți la mașină marginile penselor inferioare, reduceți rezervele, tăiați în diagonală la colțuri. Întoarceți pensele, călcați marginile. Fixați marginile penselor deschise. Tăiați pe părțile din față rezervele de cusătură la colțuri. Coaseți la mașină marginea pe lungime prinsă, dreapta pe dreapta, pe marginile din față ale șlițului, începând de la colțuri. Rezerva penselor în partea de sus și marginea tivului părții din față ies în afară. Coaseți la mașină marginea superioară a penselor la partea din față de la colț. Finișați rezervele împreună și călcați în partea din față. Coaseți la mașină pensa din spate de la marcajul șlițului, dreapta e dreapta, până la marginea șlițului din spate, rezerva pentru tiv a părții din spate iese în afară. Finișați rezervele de cusătură împreună și călcați în partea din spate.

## 7 Tiv:

Finișați rezervele de tiv, călcați spre interior și coaseți lejer manual.

## 8 Cusături laterale / Cusături mânecă inferioară:

Coaseți la mașină cusăturile laterale de la marcasele șlițului și în mod continuu cusăturile mânecilor inferioare, cusăturile de îmbinare ale mânecii se întâlnesc. Finișați rezervele și călcați-le. Așezați pensele una peste alta la capetele inferioare ale șlițurilor. Coaseți la mașină marginile superioare ale penselor pe interior.

## 9 Manșetă:

Tăiați manșeta finită de 2 ori: Mărimea 36: 21,5 cm; Mărimea 38: 22 cm; Mărimea 40: 22,5 cm; Mărimea 42: 23 cm; Mărimea 44: 23,5 cm. Coaseți la mașină capetele manșetelor, dreapta pe dreapta, pentru a forma o curbă. Finișați rezervele de cusătură și călcați-le. Coaseți manșetele întinse, dreapta pe dreapta, la marginea inferioară a mânecilor, cusătura manșetei se întâlnește cu cusătura mânecii inferioare. Finișați rezervele de cusătură împreună și poziționați cu mânecile. Coaseți rezervele la mână la marginea inferioară a manșetei.

## 10 Capse:

Întoarceți Prindeți pensele șlițului, așa cum se indică pentru părțile superioare ale capselor, prindeți părțile inferioare pentru a se potrivi pe pensele șlițului din spate.

# 125 Rochie

la p. 38

Mărimile 36, 38, 40, 42, 44

Lungimea spatelui aproximativ 95 cm

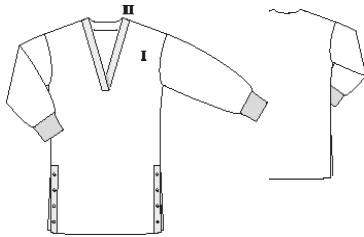

Prezentarea generală a tiparului

**Linia albastră a tiparului, foaia A**  
**Părțile tiparului de la 21 până la 28**  
 Mărimea 36  
 Mărimea 38  
 Mărimea 40  
 Mărimea 42  
 Mărimea 44

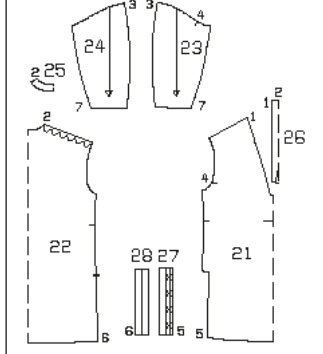

**Material și accesorii**

**Material recomandat:** Materiale funcțional, cu ceva volum.

**Material original:** Mesh în marine (I), în creme (II).

**Material necesar**

Mărimea	36	38	40	42	44
Lățimea materialului	140	55	2,15	2,36	0,50
Material I	140	55	2,15	2,36	0,50
Material II	140	55	0,50	1/2	

**Accesorii:** Villene/Pellon G 785. 8 Capse pentru prindere. Manșete finisate 7 cm lățime: Mărimea 36: 0,45 m, Mărimea 38- 44: 0,50 m.

**Tăierea tiparului pe coală**

Trasați părțile de tipar de pe foaia tiparului. Prindeți cu ace părțile tiparului de material, așa cum se arată în disponerea tiparului.

**Rezerve pentru cusătură și tiv**

Cusături și margini 1,5 cm, pentru

tiv 4 cm.

**Tăierea părților tiparului**

**Material I**

21 Față pe un pli

22 Spate pe un pli

23 Față Mânecă

24 Spate Mânecă

25 Spate Dublură față în față pe un pli

**Material II**

26 Pensă decolteu pe un pli

27 Spate Pensă șliț

28 Spate Pensă șliț

**Interfațarea Călcați cu fierul de călcat părțile 25, 26, 27 și 28. În plus, întăriți colțurile pentru atașarea penselor (decolteu și șliț lateral) din partea din față cu inserții mici (partea stângă a materialului).**

**Asamblare**

**Pornire rapidă pentru profesioniști**

- 1 Pliuri decolteu
- 2 Cusături umeri
- 3 Spate Dublură
- 4 Cusături mânecă superioară
- 5 Coaseți mânecile
- 6 Pliuri / Lateral Șlițuri
- 7 Tiv
- 8 Cusături laterale / Cusături mânecă inferioară
- 9 Manșete
- 10 Capse

## 1 Pliuri decolteu:

Călcați părțile penselor de-a lungul liniei de pliure, partea stângă spre interior. Fixați marginile deschise împreună. Fixați pensa din dreapta inferioară, centru pe centru, pe pensa din stânga, fixați rezervele marginilor inferioare. Tăiați pe părțile din față rezerva de cusătură la colțurile din față. Mai întâi coaseți marginile lungi ale pensei de partea din față, dreapta pe dreapta, apoi coaseți la mașină marginea de jos a pensei între colțuri la partea din față. Finișați rezervele împreună și călcați în partea din față.

## 2 Cusături umeri:

Coaseți la mașină cusăturile umerilor, păstrând marginile umărului pe spate. Finișați rezervele de cusătură și călcați-le.

## 3 Spate Dublură față în față

Fixați cu ace dublura din spate cu decolteul din spate, rezerva iese în afara umărului. Coaseți la mașină, reduceți rezervele de cusătură, tăiați de-a lungul curbelor. Așezați dublura în decolteu și coaseți la mașină îngust pe rezerve, a se consulta „Cum se face” - Coasere dublură față în față pe rezerve - din Glosar. Rotiți dublura față în față spre interior, călcați marginile. Coaseți la mână marginea dublurii la cusăturile umerilor.

## 4 Cusături mânecă superioară:

Coaseți la mașină cusăturile mânecii superioare. Finișați rezervele și călcați-le.

## 5 Coaseți mânecile:

Coaseți mânecile de decupajele mânecilor, pensele transversale 4 ale

**Disponerile tiparului**

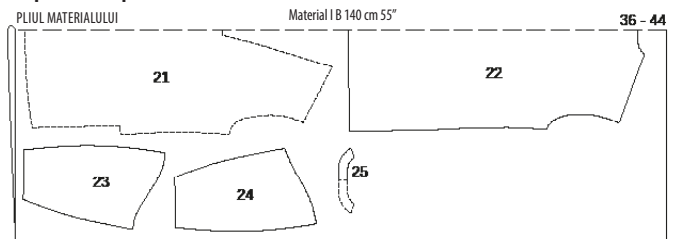

MÂNECI FALSE

36 - 44  
 Stoff II 140 cm 55"  
 STOFFBRUCH

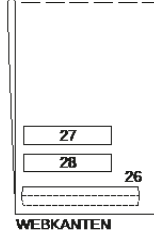

În cazul stratului dublu de material, tăiați partea dreaptă în interior.

# 126 Fustă

la p. 6

Mărimile 36, 38, 40, 42, 44

Lungime de la talie 88 cm

Fusta vine pe talie

**Material și accesorii**

**Material recomandat:** Materiale ușoare pentru fuste.

**Material original:** Plisat.

**Material necesar**

Mărimea	36	38	40	42	44
Lățimea materialului	140	55	2,05	2 1/4	
Substanță	140	55	2,05	2 1/4	

**Accesorii:** Șnur, 3 mm lățime și 2,00 m lungime pentru toate mărimile. Elastic, 1 cm lățime, pentru Mărimea 36: 0,70 m; Mărimea 38: 0,75 m; Mări-

mea 40: 0,80 m; Mărimea 42: 0,85 m; Mărimea 44: 0,90 m lungime. Rest de Villene/Pellon. 2 Opritor șnur, 2 cm lungime și 0,5 cm diametru. Opritoare șnur, 1,5 cm lungime și 0,5 cm diametru.

### Tăierea tiparului pe coală

Desenați părțile a și b direct pe material, conform dispunerii tiparului. Rezerve pentru cusătură și tiv Pentru părțile a și b, rezervele de cusătură de 1,5 cm sunt incluse în măsurători, partea A are o rezervă de tiv de 4 cm.

### Măsurătorile de tăiere pentru a, b

Mărimea	36	38	40	42	44	Lățime pentru toate mărimile (cm/in)
	Lungime (cm / ins)					
a	93 36%	95 37%	97 38½	99 39	101 39¾	93,5 36¾
b	103 40½	107 42%	111 43¾	115 45%	119 46%	11 4%

### Tăierea părților tiparului a Față / Panou fustă spate b Betelie

2x  
1x

### Pornire rapidă pentru profesioniști

- 1 Cusături laterale
- 2 Betelie
- 3 Dispunerea marginii superioare a fustei
- 4 Betelie pe fustă
- 5 Șnur / Bandă elastic
- 6 Tiv

### Asamblare

1 Cusături laterale: Coaseți Puneți panoul de fustă dreapta pe dreapta pe panoul de fustă din spate (marginile cusăturii laterale sunt marginile paralele cu firul drept), fixați cu ace și coaseți la mașină cusăturile laterale. Tăiați rezervele, finisați și călcați în panoul de fustă în spate.

### Dispunerea tiparului

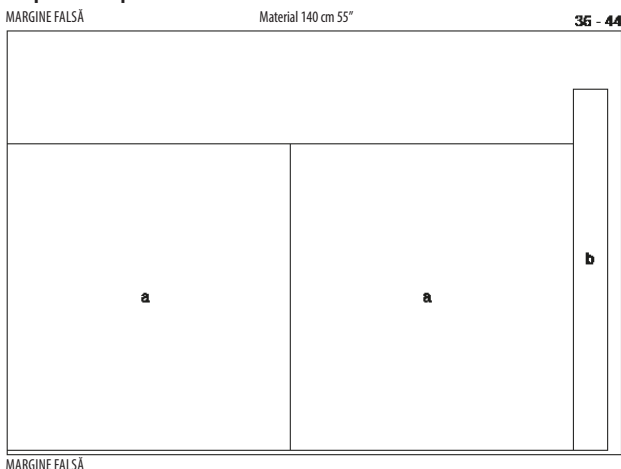

În cazul stratului individual de material, tăiați partea dreaptă în sus.

## 127 Fustă •••

la p. 53  
Mărimile 36, 38, 40, 42, 44

Lungime de la talie 62 cm  
Fusta vine pe talie

Material și accesorii  
Material recomandat: Materiale ușoare



2 Betelie: Îndoți betelia în jumătate pe lungime și călcați în pliu, partea stângă în interior. Îndoți betelia în jumătate și marcați centrul față. Marcați o butoniera pentru șnur spre betelia exterioară la o distanță de 1,5 cm de centrul față și 3 cm de pliu. Pentru întărire, călcați o parte de inserție de 3 x 3 cm din interior. Coaseți butoniere în cruce, așa cum este marcat. Pe betelia exterioară, coaseți marginile înguste (= centru spate), dreapta pe dreapta, până se realizează pliurile. Călcați rezervele, continuați să călcați rezervele pentru șlit spre interior. Îndoți betelia la pliu, partea stângă în interior. Fixați marginile deschise împreună. Coaseți la mașină marginea pliului la o lățime de 2,5 cm pentru trecerea șnurului.

3 Dispunerea marginii superioare a fustei: Dispuneți marginea superioară a fustei, coaseți de 2 ori la o distanță de 1,2 cm și 1,7 cm. Lăsați capetele firelor să iasă în afară. Trageți firele inferioare la dimensiunea beteliei. Distribuți uniform lățimea.

4 Betelie pe fustă: Fixați cu ace betelia de marginea de sus a fustei, dreapta pe dreapta și centru pe centru. Coaseți la mașină betelia. Reduceți rezervele, finisați și puneți rezervele în jos. Introduceți banda de elastic folosind un ac de siguranță. Coaseți capetele la mână la o dimensiune confortabilă a taliei. Coaseți deschiderea cusăturii la mână.

5 Șnur / Bandă elastic: Trageți șnurul prin betelie folosind un ac de siguranță. Treceți șnurul prin opritoarele de șnur. Atașați capetele șnurului.

6 Tiv: Finisați margine de tiv, călcați spre interior și coaseți lejer manual.

pentru fuste.  
Material original: Reiat (seersucker).  
Notă: La utilizarea materialului original (lățimea materialului 130 cm), consumul

### Material necesar

Mărimea	36	38	40	42	44
Lățimea materialului in	Material necesar (Metri / yarzi)				
Substanță	140	1,50			
	55	1 ¾			

de material se modifică.  
Accesorii: Villene/Pellon G 785. Cusătura deschiderii pentru fermoar 22 cm lungime și picioruș presor special.

### Tăierea tiparului pe coală

Desenați părțile c și d direct pe material, conform dispunerii tiparului. Rezerve pentru cusătură și tiv Pentru părțile c și d, rezervele de cusătură de 1,5 cm sunt incluse în măsurători, partea A are o rezervă de tiv de 4 cm.

### Măsurătorile de tăiere pentru c, d

Mărimea	36	38	40	42	44	Lățime pentru toate mărimile (cm/in)
	Lungime (cm / ins)					
c	93 36%	95 37%	97 38½	99 39	101 39¾	67,5 26½
d	73 28%	77 30%	81 31%	85 33½	89 35	8 3%

Tăierea părților tiparului c Față / Panou fustă spate d Betelie Interfațarea Călcați cu fierul de călcat partea d (partea stângă a materialului).

2x  
1x

Pornire rapidă pentru profesioniști  
1 Cusături laterale partea dreaptă  
2 Dispunerea marginii superioare a fustei  
3 Betelie  
4 Cusătura deschiderii pentru fermoarul șlitului  
5 Tiv

### Dispunerea tiparului

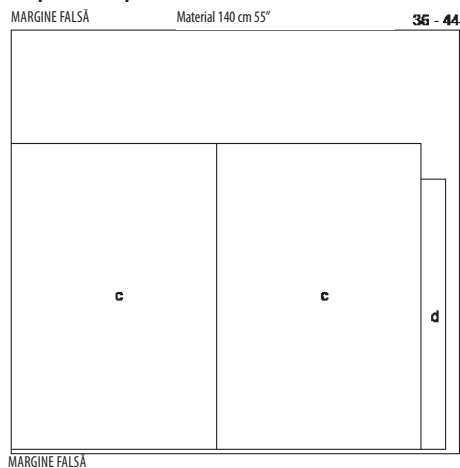

În cazul stratului individual de material, tăiați partea dreaptă în sus.

## 128 Pantaloni •••

la p. 34  
Mărimile 36, 38, 40, 42, 44, 46, 48

Lateral Lungimea pantalonului 108 cm  
Pantalonii stau sub talie

### Asamblare

1 Cusături laterale partea dreaptă: Coaseți la mașină cusăturile laterale pe panourile fustei (părți înguste). Finisați rezervele împreună și călcați în fustă în spate.

2 Dispunerea marginii superioare a fustei: Dispuneți marginea superioară a fustei, coaseți de 2 ori la o distanță de 1,2 cm și 1,7 cm. Lăsați capetele firelor să iasă în afară. Nu strângeți încă firele inferioare.

3 Betelie: Îndoți betelia în jumătate pe lungime și călcați într-un pliu, partea stângă a materialului în interior. Strângeți firele inferioare ale marginii superioare a fustei la dimensiunea taliei, cusăturile laterale se întănesc. Înnotați capetele firului. Prindeți o margine lungă a taliei până la marginea cusăturii de pe marginea superioară a fustei, distribuind uniform lățimea. Coaseți la mașină betelia.

4 Cusătura deschiderii pentru fermoarul șlitului: Măsurați și marcați 17,5 cm de la cusătura din talie pentru șlitul cu fermoar de pe marginile fustei din stânga. Coaseți fermoarul, a se consulta „Cum se face” - Cusătura fermoar ascuns - din Glosar. Dinții încep de la marginea beteliei superioare (Pliu). Coaseți la mașină cusătură laterală din stânga de jos până la deschiderea pentru fermoarul șlitului. Finisați marginea interioară a beteliei și prindeți cusătura de atașare a beteliei. Coaseți la mașină din exterior în linia tivului, prinzând marginea interioară în timp ce faceți asta. Coaseți capetele beteliei, pliate în interior, pe banda cu fermoar.

5 Tiv: Finisați margine de tiv, călcați spre interior și coaseți lejer manual.

### Material și accesorii

Material recomandat: Material pentru pantaloni, cu ceva volum.

Material original: Stofă cu țesătură diagonală.



## Prezentarea generală a tiparului

**Linia roșie a tiparului, foaia C**  
**Părțile tiparului de la 1 până la 7**  
**Mărimea 36**  
**Mărimea 38**  
**Mărimea 40**  
**Mărimea 42**  
**Mărimea 44**  
**Mărimea 46**  
**Mărimea 48**

### Material necesar

Mărimea	36	38	40	42	44	46	48
Lățimea materialului	cm	Material necesar (Metri / yarzi)					
Substanță	140	2,15	2,25	2,25	2,25	2,25	2,25
	55	2	2	2	2	2	2

Accesorii: Villene/Pellon G 785. 3 nasturi.

1 fermoar pentru Mărimile 36 - 40: 14 cm, Mărimea 42- 48: 16 cm lungime.

### Tăierea tiparului pe coală

Trasați părțile de tipar de pe foaia tiparului. Liniile de cusătură la șlitul fermoarului din partea 1 se aplică Mărimilor 36 - 40. Pentru mărimile rămase, marcați linia de cusătură la aceeași distanță. Desenați la mijloc precum pentru Mărimea 36 Atenție la lungimea șlitului! Prindeți cu ace părțile tiparului de material, așa cum se arată în dispunerea tiparului. Desenați părțile de la a la d direct pe material.

Rezerve pentru cusătură și tiv  
 Cusături și margini 1,5 cm, pentru tiv 4 cm. Pentru părțile de la a la d, rezervele sunt incluse în măsurători.

### Măsurătorile de tăiere pentru a, b, c, d

Mărimea	36	38	40	42	44	46	48
	Lungime (cm / ins)						
a	88	92	96	100	104	108	114
	34	36¼	37¾	39	41	42½	44
b	18		20				
	7		7				
c			42				
			16				
d			61,5				
			24¼				
	Lățime pentru toate mărimile (cm / in)						
a	11						
	4						
b	9						
	3½						
c	4						
	1½						
d	7						
	2¾						

### Tăierea părților tiparului

- 1 Spate Parte pantalon 2x
- 2 Buzunar 2x
- 3 Părțile bridei laterale a șoldului 2x
- 4 Spate Parte pantalon 2x
- 5 Spate Bridă 2x
- 6 Buzunar 2x
- 7 Clapă 4x
- a Betelie 1x
- b Înfășurare dedesubt / stânga 1x
- c Dungi / Bucle curea 1x
- d Parte plisată / Buzunar aplicat 2x
- Interfațarea Călcați cu fierul de călcat părțile 7 (2x), a și b (partea stângă).

### Asamblare

#### 1 Întinderea marginilor de cusătură:

Pe părțile din spate ale pantalonilor, întindeți marginea interioară a cracului deasupra pensei transversale cu fierul de călcat cu abur sau cu o cârpă umedă până

### Pornire rapidă pentru profesioniști

- 1 Întinderea marginilor de cusătură
- 2 Buzunare în brida de șold
- 3 Bride
- 4 Cusături laterale
- 5 Buzunare aplicate
- 6 Clape
- 7 Cusătură betelie interioară
- 8 Cusătură centrală
- 9 Deschiderea pentru fermoarul șlitului
- 10 Bucle curea
- 11 Betelie
- 12 Tiv

când acestea sunt la fel de lungi ca partea din față a pantalonilor.

#### 2 Buzunare bridă laterală:

Coaseți la mașină buzunarul dreapta pe dreapta pe marginile de prindere din față. Coaseți la mașină părțile pantalonului. Reduceți rezervele de cusătură, tăiați în interiorul colțurilor. Întoarceți părțile de buzunar către interior. Coaseți la mașină deschiderea îngustă și lată de 7 mm. Prindeți cu ace deschiderile buzunarelor pe părțile bridei laterale a șoldului, la liniile de alipire. Coaseți împreună părțile buzunarului pe interior. Însălați părțile de buzunar la părțile din față ale pantalonilor.

#### 3 Bride:

Lungimea Coaseți la mașină brida, dreapta pe dreapta, pe marginea superioară din spate a pantalonului. Finisați rezervele împreună și călcați în bride. Coaseți la mașină cusătura de îmbinare a bridei îngustă și lată de 7 mm.

#### 4 Cusături laterale:

Coaseți la mașină cusături laterale. Finisați rezervele de cusătură și călcați-le.

#### 5 Buzunar aplicat:

Finisați buzunarul la marginea superioară a dublurii. Față în față Călcați dublura spre interior la linia de pliere, apoi pliați-o înapoi în sus. Finisați rezervele marginilor scurte de pe banda plisată, călcați spre interior și coaseți la mașină. Călcați rezerva unei margini lungi spre interior. Coaseți la mașină cealaltă margine lungă de la linia de pliere la marginea buzunarului lateral și inferior, tăind rezervele de cusătură ale benzii la colțurile buzunarului. Reduceți rezervele de cusătură la o lățime de 7 mm, finisați. Puneți dublura marginii superioare a buzunarului spre interior și coaseți cusătura de atașare a benzilor. Îndoiiți benzile spre interior, călcați marginile buzunarelor. Apoi pli-

ați benzile, dreapta pe dreapta, marginea lungă călcată se întâlnește cu marginile buzunarelor, călcați pliul. Așezați buzunarul pe partea din față a pantalonilor, fixați marginea benzii libere până la linia de amplasare, coaseți la mașină îngust. Coaseți colțurile de sus ale buzunarului.

#### 6 Clape:

Întoarceți clapele, lăsați marginile de cusătură deschise. Coaseți la mașină clapele înguste și la o lățime de 7 mm. Coaseți butonierele după cum se indică pe lungime, dimensiunea butonierei depinde de mărimea nasturilor. Coaseți clapele la 1,5 cm deasupra buzunarelor pe părțile din față ale pantalonilor, călcați și coaseți la mașină încă 7 mm lățime de-a lungul cusăturilor de îmbinare. Coaseți nasturii pe buzunare.

#### 7 Cusătură betelie interioară:

Coaseți la mașină cusăturile de pe interiorul cracului. Finisați rezervele și călcați-le.

#### 8 Cusătură centrală:

Coaseți Coaseți cusătura centrală de la semnul de șlit și coaseți la mașină continuu cusătura centrală spate. Finisați rezervele de cusătură, călcați de sus până la începutul curbei.

#### 9 Deschiderea pentru fermoarul șlitului:

Față în față Călcați dublurile șlitului către interior, pe dreapta de-a lungul centrului din față, pe stânga la 5 mm înainte de centrul din Centru. Pe marginea stângă a șlitului (înfășurare dedesubt), coaseți strâns sub deschiderea pentru fermoarul șlitului lângă dinți. Fixați șlitul de la centru la centru. Coaseți deschiderea pentru fermoarul șlitului liberă pe dreapta dublurii față în față, nu includeți partea pantalonilor. Prindeți dublura față în față. Coaseți șlitul de sus cu până la 3 cm înainte de capătul șlitului, așa cum se indică. Îndoiiți partea inferioară a șlitului cu fante pe lungime, partea dreaptă a materialului pe interior, coaseți la mașină partea îngustă inferioară. Întoarceți. Așezați în

fășurarea de dedesubt sub marginea stângă a deschiderii pentru fermoarul șlitului, fixați pe dublura față în față. Coaseți la mașină dublura față în față a șlitului pe partea inferioară aproape de deschiderea pentru fermoarul șlitului. Aplicați din nou șlitul și coaseți la mașină până la capătul șlitului, inclusiv partea inferioară. Coaseți șlitul încă 7 mm lângă linia de cusătură.

#### 10 Bucle curea:

Călcați marginile lungi ale benzii de 1 cm lățime. Îndoiiți benzile la o lățime de 1 cm, coaseți îngust marginile. Tăiați benzile în 5 bucle de lungime egală. Lipiți capetele buclelor de marginea superioară, lângă deschiderea buzunarelor și pe părțile de la spate ale pantalonilor, la 3 cm deasupra cusăturii laterale și deasupra cusăturii centrale din spate.

#### 11 Betelie:

Îndoiiți betelia în jumătate pe lungime, partea dreaptă în exterior. Călcați marginea pliului. Desfaceți din nou betelia. Coaseți la mașină o margine lungă pe marginea superioară a pantalonilor, buclele sunt prinite între. Călcați rezervele de cusătură în betelie. Îndoiiți capetele beteliei în jumătate, dreapta pe dreapta, și coaseți la mașină. Îndoiiți betelia. Așezați și fixați marginile interioare ale beteliei peste cusătura de îmbinare. Coaseți la mașină circular și îngust betelia, la o lățime de 7 mm. Coaseți la mașină buclele beteliei. Coaseți în cruce o butonieră la capătul drept al beteliei. Coaseți butonul la capătul stâng al beteliei.

#### 12 Tiv:

Finisați marginea tivului și apăsați către interior. Coaseți la mașină tivul la 3 cm lățime din exterior.

### Disponerea tiparului

PLIUL MATERIALULUI

Material 140 cm 55"

MĂNECI FALSE

În cazul stratului dublu de material, tăiați partea dreaptă în interior. În cele din urmă, tăiați părțile a, b și c din materialul rămas desfăcut.



## 129 Pantaloni scurți ••••

la p. 45

Mărimile 34, 36, 38, 40, 42, 44

Lungimea pantalonului 54 cm  
 Lățimea tivului 74 - 85 cm.  
 Pantalonii stau la nivelul taliei

### Material necesar

Mărimea	34	36	38	40	42	44
Lățimea materialului	cm	Material necesar (Metri / yarzi)				
Substanță	140	1,40		1,40		
	55	1		1½		

Material original: Cupro.

Accesorii: Villene/Pellon G 785. 1 fermoar, Mărimile 34 - 38: 16 cm, Mărimea 40- 44: 18 cm lungime. Elastic, 1 cm lățime, Mărimea 34: 1,40 m, Mărimea 36: 1,50 m, Mărimea 38: 1,60 m, Mărimea 40: 1,70 m, Mărimea 42: 1,80 m, Mărimea 44: 1,90 m. 1 Capsă pentru pantaloni de cusut.

## Prezentarea generală a tiparului

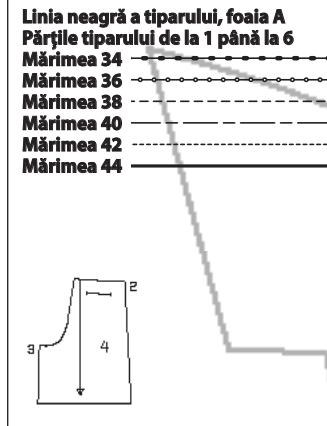

## Tăierea tiparului pe coală

Trasați părțile de tipar de pe foaia tiparului. Linia de cusătură la deschiderea pentru fermoarul șlițului din partea 1 sunt pentru Mărimea 34. Pentru Mărimea 36 - 44, marcați linia de cusătură la aceeași distanță de centru față precum pentru Mărimea 34. Atenție la lungimile diferite ale șlițului! Prindeți cu ace părțile tiparului de material, așa cum se arată în dispunerea tiparului. Desenați părțile de la a la e direct pe material. Rezerve pentru cusătură și tiv  
Cusături și margini 1,5 cm, pentru tiv 4 cm. Pentru părțile de la a la e, rezerve sunt incluse în măsurători.

## Măsurătorile de tăiere pentru a, b, c, d, e

Mărimea	34	36	38	40	42	44	Lățime pentru toate mărimile (cm/ins)
	Lungime (cm/ins)						
a	14	14	14	14	14	14	3
		5½					1½
b	16,5	16,5	16,5	16,5	16,5	16,5	14
		6½					5½
c	10,5	10,5	10,5	10,5	10,5	10,5	14
		4½					5½
d	19,5	19,5	19,5	21,5	21,5	21,5	8
	7¾			8½			3½
e		16	16	16	16	16	4
		6¼					1½

## Tăierea părților tiparului

- 1 Spate Parte pantalon 2x
- 2 Spate Buzunar 2x
- 3 Lateral Părțile bridei laterale a șoldului 2x
- 4 Spate Parte pantalon 2x
- 5 Față Betelie 2x
- 6 Spate Betelie în pliul materialului 1x
- a Paspoal 4x
- b Spate Buzunar (mare) 2x
- c Spate Buzunar (mic) 2x
- d Înfășurare dedesubt 1x
- e Benzi pentru bucle curea 1x

## Pornire rapidă pentru profesioniști

- 1 Pliuri de călcare
- 2 Față Pliuri
- 3 Buzunare în brida de șold
- 4 Buzunare cu paspoal
- 5 Cusături laterale / Cusături de pe interiorul cracului
- 6 Față Cusătură centrală
- 7 Deschiderea pentru fermoarul șlițului
- 8 Spate Cusătură centrală
- 9 Bucle curea
- 10 Betelie cu șnur elastic
- 11 Tiv
- 12 Pliuri cu fierul de călcat

## Interfațarea Călcați cu fierul de călcat părțile 5 și a (partea stângă).

### Asamblare

#### 1 Pliuri cu fierul de călcat:

Coaseți Îndoiiți părțile pantalonilor de-a lungul liniei PLIULUI, stânga pe stânga, și călcați pliul.

#### 2 Față Pliuri:

Prindeți Introduceți pliurile din exterior în direcția săgeții și fixați.

#### 3 Buzunare bridă laterală:

Coaseți la mașină buzunarul dreapta pe dreapta pe marginile de prindere din față. Coaseți la mașină părțile pantalonului. Așezați buzunarele în sus sau în față și coaseți la mașină îngust pe rezervele de cusătură, a se consulta „Cum se face” - Coasere dublură față în față pe rezerve din Glosar. Rotiți buzunarul spre interior, călcați marginea. Prindeți cu ace deschiderile buzunarelor pe părțile bridei laterale a șoldului, la liniile de alipire. Coaseți și tăiați în interiorul buzunarelor. Însălați părțile de buzunar la părțile din față ale pantalonilor. Mai întâi tăiați rezerva de pe buzunarul din dreapta de-a lungul centrului Tăiați mijlocul.

#### 4 Buzunare cu paspoal:

Marcați o linie de amplasare pentru paspoal la 1,5 cm sub și deasupra liniei de buzunar pentru părțile de pantalon din spate. Îndoiiți benzile de paspoal pe lungime, partea dreaptă în exterior, și călcați. Atașați banda dublă paspoal, astfel încât marginea pliului paspoalului să se întâlnească cu linia de amplasare. Marcați capetele buzunarelor (pensele transversale) pe paspoaluri. Cosă 7 mm (= lățimea finisată a paspoalului) lângă marginea pliului. Tăiați între cusături, în diagonală spre capetele cusăturilor, nu prindeți paspoalul. Puneți paspoalul în deschidere, călcați. Coaseți buzunarul mic pe interior la nivelul rezervei cusăturii inferioare a paspoalului, călcați în jos. Coaseți la mașină buzunarul mare până la rezerva cusăturii de atașare a paspoalului superior. Trageți triunghiurile mici spre interior de la capetele de tăiere și coaseți pe paspoal și buzunar de la capătul cusăturii la capătul cusăturii. Tăiați buzunarul de aceeași dimensiune, coaseți la mașină și finisați.

#### 5 Cusături laterale / Cusături de pe interiorul cracului:

Coaseți la mașină cusăturile laterale și cusăturile de pe interiorul cracului. Finisați rezervele de cusătură și călcați-le.

#### 6 Față Cusătură centrală:

Coaseți la mașină cusătura centrală de la marcajul șlițului și cusăturile de pe interiorul cracului.

7 Deschiderea pentru fermoarul șlițului: dublurile față în față ale șlițului către interior, pe stânga de-a lungul centrului din față, pe stânga la 5 mm înainte de centrul din Centru. Pe marginea stângă a șlițului (înfășurare dedesubt), coaseți strâns sub deschiderea pentru fermoarul șlițului lângă dinți. Fixați șlițul de la centru la centru. Coaseți deschiderea pentru fermoarul șlițului liberă pe dreapta dublurii față în față, nu includeți partea pantalonilor. Prindeți dublura față în față. Tăiați șlițul de sus cu până la 3 cm înainte de capătul șlițului, așa cum se indică, cu fire decorative. Îndoiiți partea inferioară a șlițului cu fante pe lungime, coaseți la mașină partea îngustă inferioară. Întoarceți. Așezați înfășurarea de dedesubt sub marginea stângă a deschiderii pentru fermoarul șlițului, fixați pe dublura față în față. Coaseți la mașină dublura șlițului pe partea inferioară aproape de înfășurarea. Aplicați din nou șlițul și coaseți la

mașină până la capătul șlițului, inclusiv partea inferioară.

#### 8 Spate Cusătură centrală:

Lungimea Coaseți la mașină cusătura centrală. Finisați rezervele de cusătură, călcați de sus până la începutul curbei. La nivelul șlițului, rezervele de cusătură nu trebuie călcate plăt.

#### 9 Bucle curea:

Călcați banda e spre centru de-a lungul marginilor lungi și călcați banda în jumătate pe lungime, partea stângă în interior. Călcați la mașină marginile îngust, coaseți îngust marginea pliului. Tăiați benzile în 2 părți egale. Fixați buclele de centură în față peste pliurile de pe marginea superioară a pantalonilor.

#### 10 Betelie cu șnur elastic:

Coaseți Coaseți la mașină părțile beteliei, dreapta pe dreapta, la părțile beteliei din spate, lăsând deschisă cusătura de pe jumătatea interioară a beteliei, astfel încât banda de elastic să poată fi trasă. Călcați rezervele de cusătură separat. Îndoiiți betelia în jumătate de-a lungul liniei de pliere și călcați, partea stângă în interior. Desfaceți din nou betelia. Coaseți la mașină marginea exterioară a beteliei de marginea superioară a pantalonilor. Călcați rezervele de cusătură în betelie, călcați rezervele celeilalte margini lungi a

beteliei către interior. Întoarceți betelia spre exterior la linia de pliere. Coaseți Coaseți marginea împreună, dreapta la centru față, stânga la înfășurare dedesubt. Reduceți rezervele, tăiați în diagonală la colțuri. Întoarceți betelia, fixați peste cusătura de îmbinare. Coaseți la mașină din exterior în linia tivului cusăturii de îmbinare, prinzând jumătatea interioară a beteliei în timp ce faceți asta. Lungimea Coaseți betelia pentru tubulatură, așa cum se indică. Tăiați benzile de elastic în 3 părți de lungime egală. Introduceți benzi în tubulatură folosind un ac de siguranță. Așezați capetele beteliei în betelia din față, coaseți în linia tivului, lățime finită Mărimea 34: 42,5 cm, Mărimea 36: 46 cm, Mărimea 38: 49 cm, Mărimea 40: 52 cm, Mărimea 42: 55,5 cm, Mărimea 44: 58,5 cm. Puneți buclele de curea în sus. Coaseți capetele sub marginea superioară a pantalonilor. Coaseți capetele pentru pantaloni.

#### 11 Tiv:

Finisați rezervele pentru tiv, călcați spre interior și coaseți la mașină.

#### 12 Pliuri cu fierul de călcat:

Fixați cusăturile laterale și cusăturile de pe interiorul cracului pe picioarele pantalonilor. Lungimea Călcați pliurile până la aproximativ 15 cm sub cusătura beteliei. Așezați Călcați pliurile tivului.

## Disponerea tiparului

PLIUL MATERIALULUI

Material 140 cm 55"

MĂNECI FALSE

În cazul stratului dublu de material, tăiați partea dreaptă în interior.

## 130 Lecție de cusut de la pagina 24 în revistă

## 131 Cămașă •••

la p. 17

Mărimile 48, 50, 52, 54, 56

Lungimea spatelui aproximativ 75 cm

Material original: Poplin.

Accesorii: Villene/Pellon G 785. 7 nasturi.

## Tăierea tiparului pe coală

Trasați părțile de tipar de pe foaia tiparului. Urmați liniile și detaliile pentru stilul 131. Marcajul X în partea 12 se aplică Mărimii 48. Pentru celelalte mărimi, mutați în mod corespunzător marcajul X la aceeași distanță. Prindeți cu ace părțile tiparului de material, așa cum se arată în dispunerea tiparului. Rezerve pentru cusătură și tiv  
Cusături, margini și tivuri 1,5 cm, pentru tivuri mâneci 3 cm. Tăierea părților tiparului  
1 Spate pe un pli 1x  
2 Bridă în pli 2x

## Material și accesorii

Material recomandat: Material pentru cămași.

## Material necesar

Mărimea	48	50	52	54	56
Lățimea materialului cm in	Material necesar (Metri / yarzi)				
Substanță	140		1,95		
	55		2		

## Prezentarea generală a tiparului

**Linia albastră a tiparului, foaia C**  
**Părțile tiparului 1, 2 și de la 12 până la 14**  
**Mărimea 48** .....  
**Mărimea 50** - - - - -  
**Mărimea 52** - - - - -  
**Mărimea 54** - - - - -  
**Mărimea 56** - - - - -

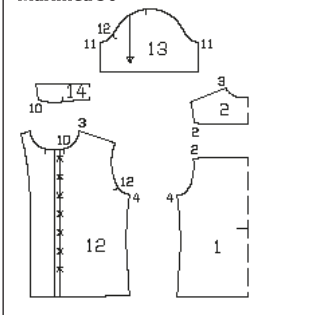

**12 Față** 2x  
**13 Măneacă** 2x  
**14 Guler pe un pliu** 2x  
**Interfațarea Călçați cu fierul de călcat** partea 14 (1x= sub guler) (partea

### Pornire rapidă pentru profesioniști

- 1 Bridă exterioară
- 2 Cusături umeri
- 3 Guler
- 4 Bridă interioară / Dublură / Guler
- 5 Cusături laterale
- 6 Coaseți mânecile
- 7 Atașați mânecile
- 8 Tiv / tivuri măneacă
- 9 Butoniere / Nasturi

stângă a materialului). În plus, întăriți dublurile față în față de pe părțile din față până la linia de pliere prin interfațare (partea dreaptă a materialului).

### Asamblare

#### 1 Bridă exterioară:

Coaseți la mașină o bridă la marginea părții din spate, dreapta pe dreapta (cusătura numărul 2). Călçați rezervele de cusătură în bridă.

#### 2 Cusături umeri:

Așezați partea din față pe partea din spate, dreapta pe dreapta, prindeți cu ace și coaseți la mașină cusăturile umerilor (cusătura număr 3). Călçați rezervele de cusătură în bridă.

#### 3 Guler:

Așezați părțile de guler una peste alta, dreapta pe dreapta, coaseți la mașină marginile exterioare. Reduceți rezervele de cusătură, tăiați în diagonală la colțuri.

### Disponerea tiparului

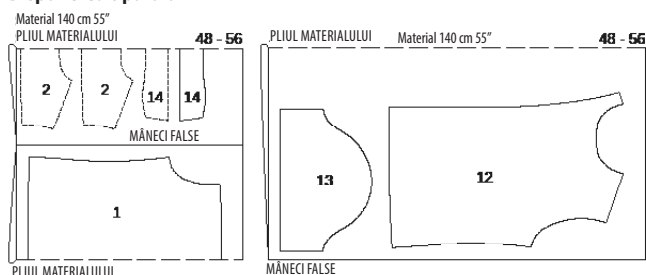

Îndoți materialul conform dispunerii tiparului, cu partea dreaptă în interior.

## SE FACE

### au lungiți tiparele

#### bastre cu mai multe mărimi

i- Ulterior, puteți desena semnul de i- ajustare care se aplică mărimii dvs. în țți punctul în care linia de cusătură se intere sectează cu această linie auxiliară (a se a a consulta desenul de mai jos).

ă **Notă:** Conform tabelului de măsurători, o lățimile se modifică cu 4 cm între mărim- n ile 36 la 46 și cu 6 cm de la mărimea 46 la 52.

i, În cazul în care doriți să reduceți un stil de i- mărimi de la 44 la 52, doar liniile de a. mărime sau distanțele dintre liniile de ț- mărimi 44 și 46 sunt decisive pentru re- i- ducerea modelului, atunci când desenați e liniile diagonale la colțuri și când de- s- senați în mărimea 42.

și Nu trebuie să modificați stilurile cu mai e. mult de două mărimi. O potrivire bună nu ar mai fi garantată în astfel de situații.

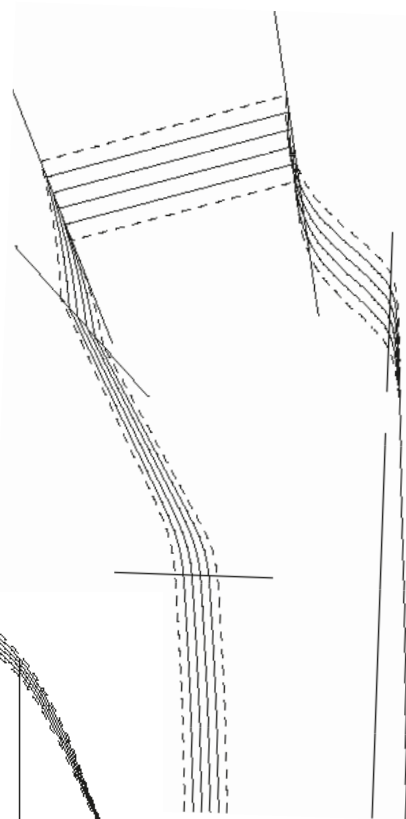

Conectați colțurile fiecărei mărimi, apoi desenați o mărime nouă.

Pe măneacă, conectați marcajele de umăr cu o linie, apoi trasați noul marcaj de umăr.

## CUM SE FACE

### Cusătura fermoar ascuns

Aceste fermoare speciale sunt disponibile în 3 lungimi: 22 cm, 40 cm, 60 cm. Fermoarul trebuie să fie cu cel puțin 2 cm mai lung decât șlițul. Este cusut înainte ca cusătura de sub șliț să fie cusută. Este nevoie de un picioruș presor de cusut special pentru a coase.

#### Realizarea cusăturii unui fermoar:

Deschideți fermoarul și împingeți bobina cu unghia degetului mare, pentru a scoate la vedere cusătura dintre bandă și bobină. Așezați fermoarul deschis cu fața în jos, pe partea dreaptă a materialului, la o margine cu șliț.

Pentru a coase fermoarul exact pe linia de cusătură marcată, calculați distanța dintre bandă și marginea materialului, după cum urmează: Lățimea rezervei cusăturii minus 1 cm lățimea benzii = distanța până la marginea materialului. Cu o lățime de cusătură de 1,5 cm, distanța până la bandă este de 5 mm.

Fixați capătul superior al fermoarului la distanța calculată de la marginea materialului cu un ac de cusut. La capătul marcat al șlițului, capătul

inferior al fermoarului iese în afară. Așezați piciorușul de cusut special pe fermoar, astfel încât bobina să fie în creștătura din dreapta acului (1). Coaseți fermoarul de sus până la capătul marcat al șlițului. Închideți deschiderea pentru fermoarul șlițului. Așezați a doua bandă cu fermoar cu partea superioară pe partea dreaptă a materialului celei de-a doua margini a șlițului, fixați în partea de sus cu un ac. Deschideți fermoarul din nou.

Așezați piciorușul special de cusut pe capătul superior al fermoarului, bobina se află în creștătura din stânga acului (2). Coaseți fermoarul de sus până la capătul șlițului. Închideți deschiderea pentru fermoarul șlițului.

Acum coaseți la mașină cusătura sub fermoar, de jos în sus. Așezați capătul de jos liber al fermoarului spre rezerva de cusătură. Coaseți cât mai strâns posibil până la ultima cusătură a cusăturilor fermoarului. Taiiați fermoarele prea lungi și coaseți tivuri la capăt cu o bucată de material textil.

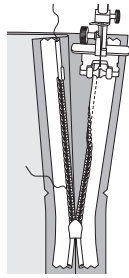
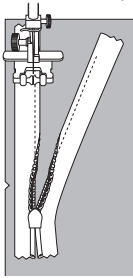

## CUM SE FACE

### Realizarea cusăturii la mașină a dublurii la rezerve

În cazul marginilor care sunt pliate cu dublură, o bandă de dublură, căptușeală sau un buzunar aplicat și care nu urmează să fie cusute mai târziu, este logic să se coasă la mașină dublura, banda de dublură sau căptușeala. Astfel, aceste margini se așază frumos și rămân plate chiar și după spălare. În plus, dublura, benzile de dublură sau căptușeala nu pot „străpunge” astfel în exterior. Pentru a face acest lucru, dublurile etc., sunt așezate peste rezerve după ce rezervele de cusătură au fost tăiate și cusute din partea dreaptă îngust lângă cusătura de îmbinare de pe rezerve. Această cusătură este ulterior vizibilă numai pe interiorul articolului vestimentar.

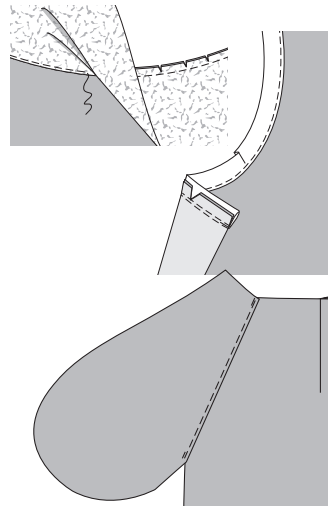
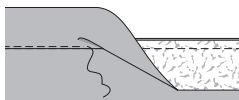

#### SFAT UTIL:

**Dacă introduceți ace de-a lungul liniei de cusătură marcate, puteți coase la mașină peste ace. Este garantat că acul mașinii nu se va rupe.**

## CUM SE FACE

### Dublură / betelie / căptușeală la un fermoar

Fixați betelia interioară / dublura / căptușeala pe marginea părților din dreapta. La șlițul fermoarului, pliați înapoi capetele beteliei interioare / dublurii / căptușelii cu 5 mm înainte de marginea șlițului, fixați pe margine (Fig.1).

Pe parte (top, rochie, fusta, pantaloni), întoarceți rezervele șlițului în exterior și fixați peste dublură / betelia interioară / căptușeală la margine.

Coaseți la mașină de-a lungul marginii (Fig. 2).

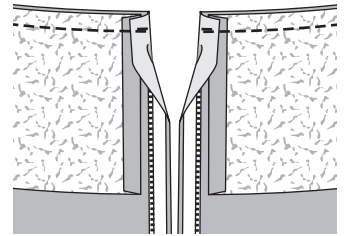
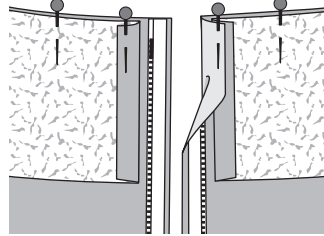

## CUM SE FACE

### Material matlasate

Coaseți la mașină cu ochiuri medii - cusăturile prea mici pot perfora materialul. Dacă este posibil, nu desfaceți cusăturile finite, deoarece cusăturile ar putea rămâne vizibile.

Pentru a vă asigura că mașina dvs. de cusut coase uniform, utilizați un picioruș de teflon în mașină. Folosiți cleme de material în loc de ace.

Călcați materialele matlasate pe dos, sub o cărpă presată, la căldură moderată, fără abur. Testați întotdeauna fierul de călcat, pe o bucată de material. Atenție, nu orice strat de acoperire este rezistent la curățare.

Când cumpărați materiale textile, întrebați despre proprietățile de îngrijire ale materialului dvs.

## CUM SE FACE

### Scurtarea unui fermoar

Fermoarele separabile sunt disponibile în lungimi de 30 până la 80 cm, fiecare la intervale de 5 cm. În cazul în care aveți nevoie de o lungime diferită, cumpărați următorul fermoar mai mare și scurtați corespunzător nevoilor. Pentru a face acest lucru, măsurați marginea articolului de la începutul fermoarului și până la sfârșitul acestuia. Măsurați această dimensiune de la partea de jos a fermoarului în sus și marcați-o pe benzile fermoarului. În cazul fermoarelor metalice, îndoiiți cu grijă părțile de capăt superioare ale șirului de dinți, desprindeți și lăsați deoparte. Folosiți un clește pentru a îndepărta dinții de pris-

os de deasupra, până la 5 mm sub marcat.

În cele din urmă, prindeți piesele de finisare înapoi pe benzile fermoarului și apăsați ferm.

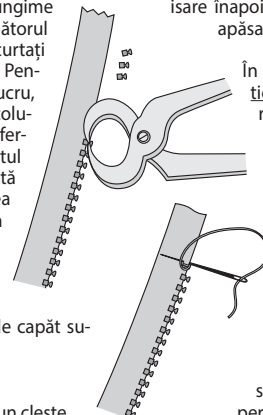

În cazul fermoarelor din plastic, îndepărtați părțile superioare și numărul corespunzător de dinți cu un clește.

Pentru a preveni alunecarea, coaseți o bandă grosă de fire la fiecare dintre capetele superioare. Fermoarele foarte fine din plastic nu au dinți, ci o spirală. Aceste fermoare sunt pur și simplu tăiate în partea de sus - cu 2 cm mai mult decât este necesar. Fie prindeți capetele superioare ale benzii în cusătură, fie le pliați.