

# INFORMAȚII SUPLIMENTARE ȘI SFATURI PENTRU CUSUT

## FOAIE DE TIPAR

Foile de tipar A – D sunt capsate în revistă.

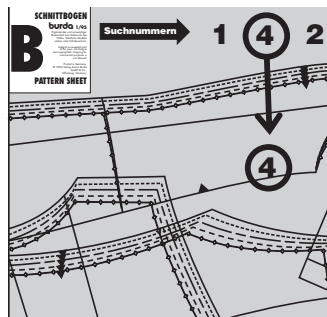

Contururile pentru mărime, culoarea (roșu, albastru, verde sau negru), numerele părților tiparului și foaia de tipar (A–D) sunt imprimate cu **prezentarea generală a tiparului** în instrucțiunile de cusut pentru fiecare model.

**Numerele părților tiparului** se află la marginea foii de tipar, în culoarea aferentă tiparului.

## TRASAREA PĂRȚILOR DE TIPAR

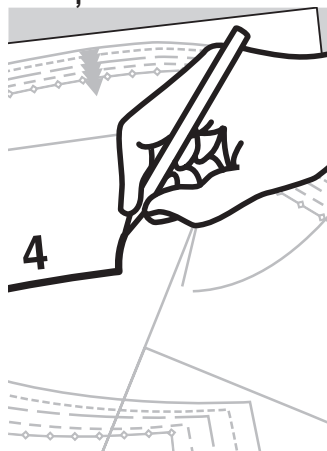

Trasați părțile tiparului pe hârtie satinată sau așezați hârtie de transfer galbenă și o coală mare de hârtie sub foaia de tipar și apoi trasați peste contururile părților tiparului cu un ac de tricootat cu vârf bont.

De asemenea, transferați toate marcejele și numerele de cusătură pe părțile tiparului de pe coală. Comparați părțile trasate ale tiparului.



## TIPAR PE COALĂ

### Legenda simbolurilor

#### Linia de îmbinare

Părțile mari ale tiparului care nu pot fi extinse în linie dreaptă, sunt desenate pe foaia de tipar în două bucăți. Aceste bucăți trebuie lipite împreună după ce au fost trasate. O linie dublă indică linia de îmbinare. Există și simboluri (triunghiuri mici) care trebuie potrivite.

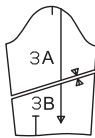

#### Numerele de cusătură

arată unde trebuie cusute părțile împreună. Potrivii aceleași numere de cusătură.

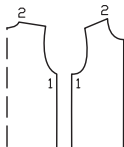

#### Marcejele pentru subraț

sunt mici creștături pe mânecă și pe marginea din față a subrațului. Acestea trebuie să se întâlnească atunci când mâneca este atașată.

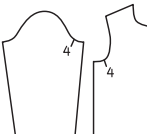

#### Marcejele de cusătură

se găsesc pe cusăturile lungi. Potrivii simbolurile mici între ele.



#### Marcajul șlițului

Acest marcaj indică începutul/sfârșitul unui șliț, de exemplu, la șlițuri laterale, deschideri pentru buzunare sau la șlițuri pentru fermoar.

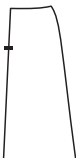

#### Simbolul pliseului

Îndoii pliseul în direcția săgeții.

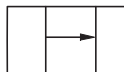

**Următoarele simboluri** vor fi găsite numai în prezentarea generală a tiparului. Cuvintele sunt scrise pe foaia de tipar.

#### Încrețți

#### Slăbiți

#### Întindeți



#### Picioșor presor

este simbolul pentru cusături și linii de tighel.



#### Foarfecile

indică margini sau linii de tăiat sau creștat



**Poziția bridei** pentru butoniere, nasturi, găici



## DECUPAREA

### Material necesar

Materialul necesar are la bază materialul pe care l-am utilizat pentru modelele noastre originale. Aceste cantități se vor schimba dacă utilizați un material de o lățime diferită. Modelul materialului determină dacă toate părțile trebuie tăiate în aceeași direcție sau dacă unele pot fi inversate.

### Disponerea tiparului

Disponerea tiparului arată cum să amplasați în mod optim părțile tiparului pe materialul nostru original. Pliți materialul dublu, cu fața îndreptată către interior.

Când tăiați dintr-un singur strat de material, fața trebuie să fie orientată în sus.

Părțile de tipar care sunt prezentate pe dispoziție cu contururi întrerupte trebuie atașate pe material cu fața în jos (anume, fața imprimată în jos).

Zonele umbrite cu gri arată ce părți urmează să fie interfațate.

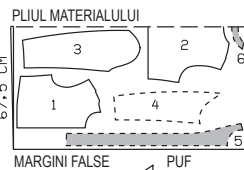

### Rezerve pentru cusătură și tiv:

nu sunt incluse în modelele de cusut Burda Style. Adăugați 1 - 2 cm (3/8 - 1/2 in) pentru cusături și 2 - 5 cm (3/4 - 2 in) pentru tiv.

### Linii de marcare

Transferați liniile părților tiparului pe dosul materialului folosind hârtia de transfer pentru croitorie Burda Style.

Însălați manual de-a lungul liniilor (de exemplu, pentru buzunare sau partea din centru-față) pentru a le face vizibile pe fața materialului.

### Direcția pufului

Unele materiale au puf, de exemplu, catifea, catifea cord sau velur. Fibrele plușate ale materialului sunt îndreptate într-o anumită direcție. Determinați direcția pufului trecând mâna peste material: în direcția pufului fibrele se vor culca, iar în direcție opusă, fibrele se vor ridica. Părțile de tipar tăiate din material cu puf trebuie să se afle toate în aceeași direcție. Direcția pufului este indicată pe dispoziția tiparului.

### Imprimeuri direcționale

Dacă materialul are un imprimat direcțional, părțile tiparului trebuie să fie toate prinse cu ace pe material, astfel încât marginile inferioare să se afle în aceeași direcție. Când lucrați cu carouri, dungi dispuse pe lățime sau un imprimat pe lățime, asigurați-vă că liniile tiparului se potrivesc la cusăturile verticale.

### Interfațarea (Vilene/Pellon)

Interfațarea se poate realiza cu fibre sintetice sau naturale. Există mai multe tipuri de interfațare disponibile, pentru a se potrivi cu o varietate de materiale.

Interfațarea conferă volum părților care trebuie să-și păstreze forma. Interfațarea conferă volum părților care trebuie să-și păstreze forma. Instrucțiunile de cusut specifică interfațarea necesară.

## TERMENI DE CUSUT

### Linia urzelii

Linia urzelii este direcția longitudinală a țesăturii. Cuvintele „linia urzelii” sunt imprimate de-a lungul unei linii drepte sau a unei margini, ori sunt marcate cu o săgeată pe partea tiparului pe coală. Când așezați părțile tiparului pe material, linia urzelii sau săgeata trebuie să fie paralelă cu marginile materialului.

### Pliul materialului

Marginea pliată a unui strat dublu de material se numește pliul materialului. Marginea dreaptă a unei părți de tipar care ar trebui să se afle pe această margine pliată este marcată (a se vedea linia întreruptă de pe dispoziția pentru decupare). La decuparea bucăților de material, această margine nu necesită o rezervă de cusătură, deoarece există nicio cusătură aici.

### Aranjarea unei margini

Cusătură în zig-zag de-a lungul marginii rezervei de cusătură pentru a preveni franjurarea marginii. Testați mai întâi cusătura pe un rest pentru a verifica lungimea și lățimea cusăturii. În mod alternativ, marginea materialului poate fi finisată prin surfilare (cu o mașină de cusut overlock).

### Tăiere

Marginile rezervelor de cusătură care sunt așezate împreună sunt tăiate aproape de cusătură. Acest lucru reduce volumul rezervelor de pe o margine vizibilă pe față (de exemplu, la buzunare sau guler) și evită ca rezervele să arate ca o umflătură pe fața materialului.

### Dublură

este o bucată de material folosită pentru finisarea marginilor și deschiderilor. Este tăiată în aceeași formă ca și marginea de finisat. Acesta este motivul pentru care, de obicei, nu există o parte de tipar pentru dublură. În schimb, este desenată pe partea de tipar pentru față, de exemplu, și trebuie trasată de acolo.

### Însăilare / cusătură / tighel

A însăila înseamnă a coase manual cu ochiuri lungi. A coase înseamnă a folosi o mașină de cusut. Tighel înseamnă cusătura la mașină pe fața materialului, de-a lungul unei cusături sau al unei margini. Tighelul pot fi doar decorativ sau poate servi la fixarea rezervelor de cusătură.

### Slăbire / froneu (încrețire)

A slăbi înseamnă a potrivi o linie de cusătură mai lungă cu o linie de cusătură mai scurtă atunci când le coaseți împreună (pentru modelare). A încreți înseamnă a scurta o bucată de material de-a lungul unei linii de cusătură. Pentru aceasta, însălați la mașină de-a lungul marginii mai lungi, apoi țineți firele bobinei și încrețiți materialul de-a lungul firelor, la lungimea dorită.

### Fața și dosul materialului

Fața unui material este partea „mai bună”. Culorile de pe față sunt mai strălucitoare. Această parte va fi pe exteriorul articolului vestimentar. Dosul este mai estompat și va fi în interior.

### Fete împreună/față în față

Așezarea unei bucăți de material pe alta, cu fața uneia orientată către fața celeilalte. Dosul va fi pe exterior.

### A întoarce pe față

Înseamnă a coase două bucăți de material împreună și apoi a le întoarce cu fața în exterior, astfel încât rezervele de cusătură să fie incluse. Cusătura se află de-a lungul marginii și poate fi cusută cu tighel.

# TOATE MODELELE DINTR-O PRIVIRE

## Ghidul nostru pentru evaluările Burda

- Rapid și ușor, excelent pentru începători
- Ușor de cusut, dar consumă mai mult timp

- Dificultate intermediară, pentru avansați
- Dificil, detaliat și consumator de timp – pentru profesioniști

## Jachete și paltoane

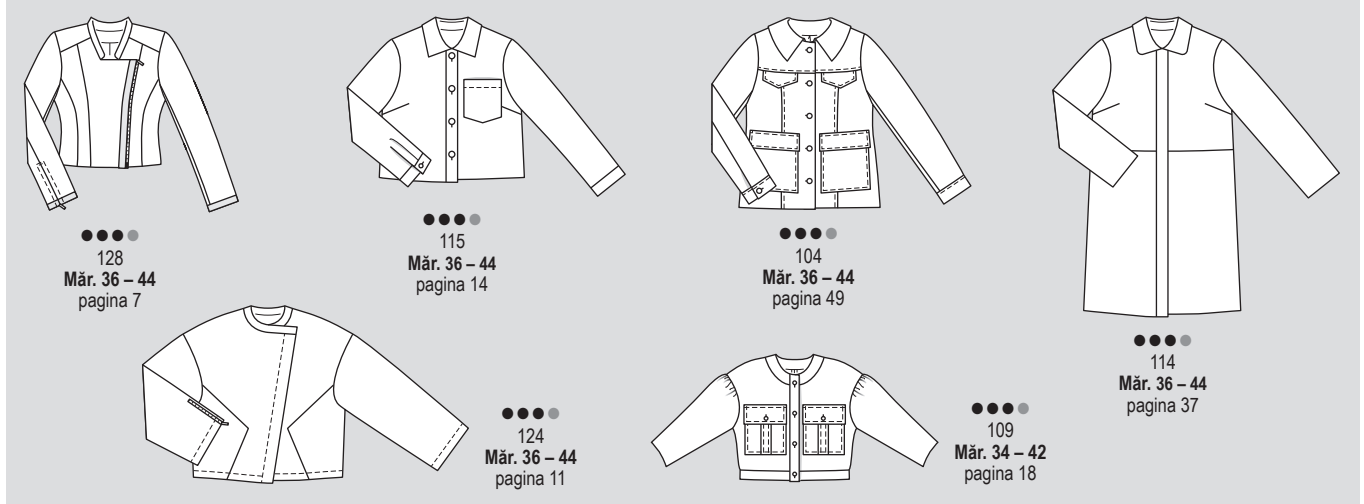

## Hanorace și pulovere

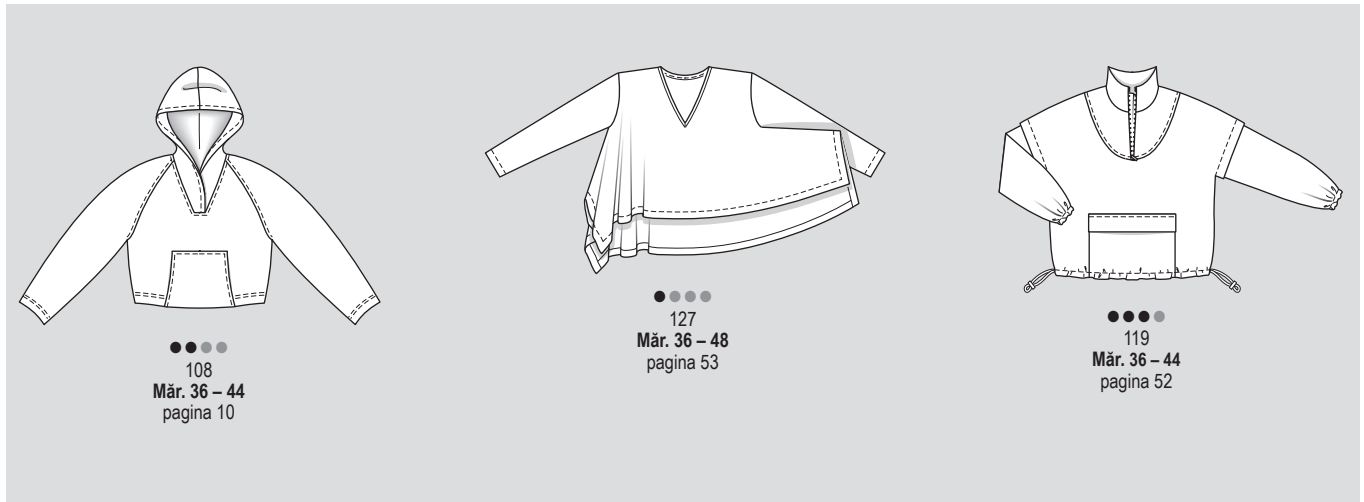

## Fuste

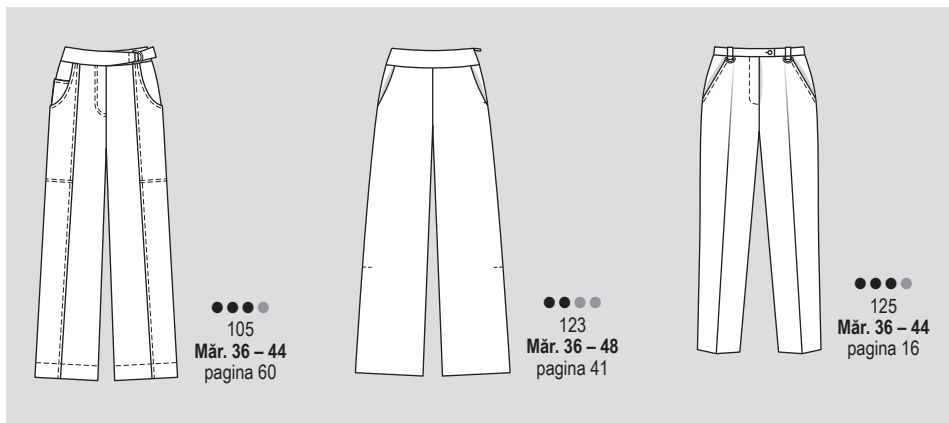

## Model special



## Rochii



●●●●  
101  
Mär. 36 – 44  
pagina 54/55  
CU LECȚIA DE CUSUT



●●●●  
102  
Mär. 36 – 44  
pagina 33

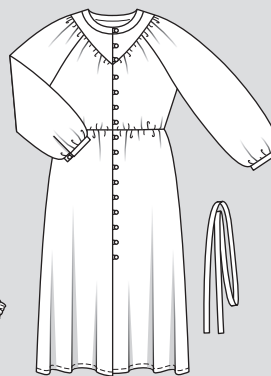

●●●●  
103  
Mär. 36 – 44  
pagina 58

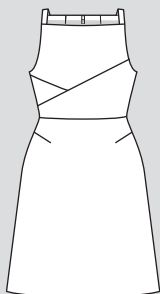

●●●●  
117  
Mär. 36 – 44  
pagina 34

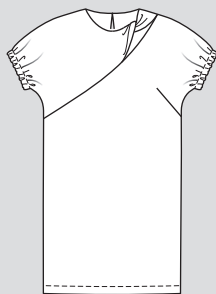

●●●●  
110  
Mär. 36 – 44  
pagina 9

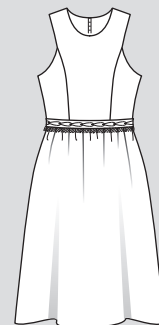

●●●●  
120  
Mär. 34 – 42  
pagina 8

## Topuri

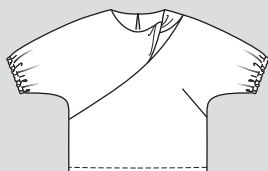

●●●●  
111  
Mär. 36 – 44  
pagina 56

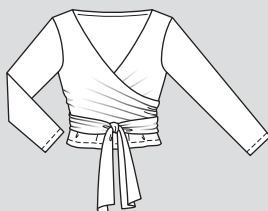

●●●●  
118  
Mär. 36 – 48  
pagina 51

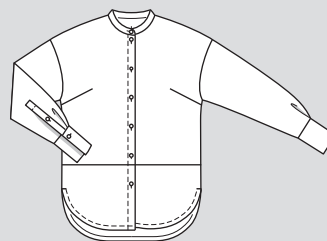

●●●●  
126 A, B  
Mär. 36 – 48  
pagina 12 / 39



●●●●  
116  
Mär. 36 – 44  
pagina 40

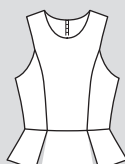

●●●●  
121  
Mär. 34 – 42  
pagina 38



●●●●  
122 A, B  
Mär. 36 – 44  
pagina 42 / 20

## Fuste

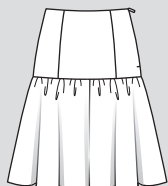

●●●●  
107  
Mär. 36 – 44  
pagina 20

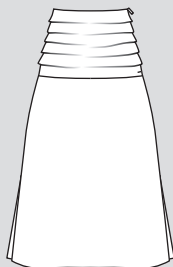

●●●●  
106  
Mär. 36 – 44  
pagina 50

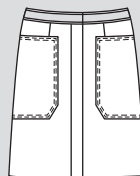

●●●●  
112  
Mär. 36 – 48  
pagina 17  
TIPAR EXTRA ROZ  
CU LECȚIA DE CUSUT

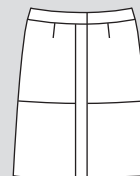

●●●●  
113  
Mär. 36 – 48  
S. 35

# MĂSURAREA

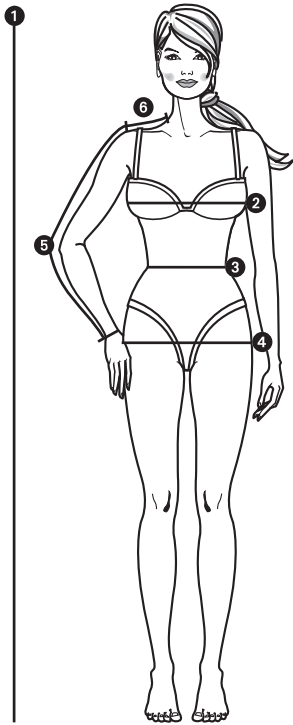

Măsurătorile exacte sunt necesare pentru o potrivire perfectă. Măsurati direct pe corp, purtând doar lenjerie intimă. Aplicați un metru de croitorie ferm în jurul taliei și fixați capetele împreună.

## 1 ÎNĂLȚIME

în poziție dreaptă, de la creștet până la tălpi

## 2 BUST

în partea cea mai plină a bustului

## 3 TALIE

peste metrul din talie

## 4 ȘOLDURI

în jurul celei mai pline părți

## 5 LUNGIMEA BRAȚULUI

cu brațul ușor îndoit, de la punctul umărului, peste cot, până la încheietura mâinii

## 6 UMĂR

de la baza gâtului până la punctul umărului

# TABELELE DE MĂRIMI BURDA

Comparați măsurătorile dvs. cu cele din tabelul de mărimi Burda Style. Alegeți mărimea care se apropie cel mai mult de măsurătorile dvs.

### Regulă generală:

Alegeți tipare pentru bluze, rochii, sacouri și paltoane în funcție de măsurătoarea bustului. Alegeți tipare pentru fuste și pantaloni în funcție de măsurătoarea șoldului.

Modificați tiparul, dacă este necesar, în funcție de numărul de cm cu care diferă dimensiunile dvs.

Măsurătorile sunt prezentate în tabele în centimetri și în inci.

### MĂRIMI PENTRU FETE, în funcție de înălțime, în cm

Mărimea Burda Mărime SUA	cm	122 7	128 8	134 9	140 10	146 11	152 12	158 13	164 14	170 15	176 16
Piept	cm	62	64	66	68	72	76	80	84	88	92
	in	24 ½	25 ¼	26	26 ¾	28 ¼	30	31 ½	33	34 ½	36 ¼
Talie	cm	57	58	59	61	63	65	67	69	71	73
	in	22 ½	23 ¼	23 ½	24	24 ¾	25 ½	26 ¼	27 ¼	28	28 ¾
Șold	cm	67	69	72	74	78	82	86	90	94	98
	in	26 ½	27 ¼	28 ¼	29 ¼	30 ¾	32 ¼	33 ¾	35 ½	37	38 ½
Lungimea brațului	cm	43	46	48	51	53	55	57	59	61	63
	in	17	18 ½	19	20	20 ¾	21 ¾	22 ½	23 ¼	24	24 ¾

### MĂRIMI PENTRU BĂIEȚI, în funcție de înălțime, în cm

Mărimea Burda Mărime SUA	cm	122 7	128 8	134 9	140 10	146 11	152 12	158 13	164 14	170 15	176 16
Piept	cm	63	66	69	72	75	78	81	84	87	90
	in	24 ¾	26	27 ¼	28 ¼	29 ½	30 ¾	32	33	34 ½	35 ½
Talie	cm	57	60	62	65	67	70	72	75	77	79
	in	22 ½	23 ¼	24 ½	25 ½	26 ¾	27 ¾	28 ¾	29 ¾	30 ¾	31 ¾
Șold	cm	67	70	73	76	79	82	85	88	91	94
	in	26 ½	27 ¼	28 ¾	30	31 ¼	32 ¼	33 ¾	34 ¾	35 ¾	37
Lungimea brațului	cm	43	46	48	51	53	55	57	59	61	63
	in	17	18 ½	19	20 ¾	20 ¾	21 ¾	22 ½	23 ¼	24	24 ¾

### MĂRIMI FEMEI (înălțime 168 cm / 5 ft. 6 in) Bandă 6

Mărimea Burda Mărime Regatul Unit Mărime SUA	cm	34 8	36 10	38 12	40 14	42 16	44 18	46 18	48 18	50 20	52 22
Înălțime	cm	168	168	168	168	168	168	168	168	168	168
	in	5'6"	5'6"	5'6"	5'6"	5'6"	5'6"	5'6"	5'6"	5'6"	5'6"
Bust	cm	80	84	88	92	96	100	104	110	116	122
	in	31 ½	33	34 ½	36 ¼	37 ¾	39 ¼	41	43 ¼	45 ¼	48
Talie	cm	62	66	70	74	78	82	86	92	98	104
	in	24 ½	26	27 ½	29 ¼	30 ¾	32 ¼	33 ¾	36 ¼	38 ½	41
Șold	cm	86	90	94	98	102	106	110	116	122	128
	in	33 ¾	35 ½	37	38 ½	40 ¼	41 ¾	43 ¼	45 ¼	48	50 ½
Lungimea brațului	cm	59	59	60	60	61	61	61	61	62	62
	in	23 ¼	23 ¼	23 ½	23 ½	24	24	24	24	24 ½	24 ½
Lățime umăr	cm	12	12	12	13	13	13	13	14	14	14
	in	4 ¾	4 ¾	4 ¾	5 ¼	5 ¼	5 ¼	5 ¼	5 ½	5 ½	5 ½

### MĂRIMI PE JUMĂTATE, PENTRU FEMEI PETITE/SCUNDE (înălțime 160 cm / 5 ft. 3 in) Bandă 3

Cu excepția înălțimii, aceste mărimi corespund mărimii standard pentru femei.

Mărimea Burda Mărime Regatul Unit Mărime SUA	cm	17 8 ½	18 10 ½	19 12 ½	20 14 ½	21 16 ½	22 18 ½	23 20 ½	24 22 ½	25 24 ½	26 26 ½
Înălțime	cm	160	160	160	160	160	160	160	160	160	160
	in	5'3"	5'3"	5'3"	5'3"	5'3"	5'3"	5'3"	5'3"	5'3"	5'3"
Bust	cm	80	84	88	92	96	100	104	110	116	122
	in	31 ½	33	34 ½	36 ¼	37 ¾	39 ¼	41	43 ¼	45 ¼	48
Talie	cm	62	66	70	74	78	82	86	92	98	104
	in	24 ½	26	27 ½	29 ¼	30 ¾	32 ¼	33 ¾	36 ¼	38 ½	41
Șold	cm	86	90	94	98	102	106	110	116	122	128
	in	33 ¾	35 ½	37	38 ½	40 ¼	41 ¾	43 ¼	45 ¼	48	50 ½
Lungimea brațului	cm	57	57	58	58	58	59	59	59	60	60
	in	22 ½	22 ½	22 ¾	22 ¾	22 ¾	23 ¼	23 ¼	23 ¼	23 ½	23 ½
Lățime umăr	cm	12	12	12	13	13	13	13	14	14	14
	in	4 ¾	4 ¾	4 ¾	5 ¼	5 ¼	5 ¼	5 ¼	5 ½	5 ½	5 ½

### MĂRIMI FEMEI ÎNALTE (înălțime 176 cm / 5 ft. 9 in) Bandă 9

Cu excepția înălțimii, aceste mărimi corespund mărimii standard pentru femei.

Mărimea Burda Mărime Regatul Unit Mărime SUA	cm	68 8	72 10	76 12	80 14	84 16	88 18	92 20	96 22	100 24
Înălțime	cm	176	176	176	176	176	176	176	176	176
	in	5'9"	5'9"	5'9"	5'9"	5'9"	5'9"	5'9"	5'9"	5'9"
Bust	cm	80	84	88	92	96	100	104	110	116
	in	31 ½	33	34 ½	36 ¼	37 ¾	39 ¼	41	43 ¼	45 ¼
Talie	cm	62	66	70	74	78	82	86	92	98
	in	24 ½	26	27 ½	29 ¼	30 ¾	32 ¼	33 ¾	36 ¼	38 ½
Șold	cm	86	90	94	98	102	106	110	116	122
	in	33 ¾	35 ½	37	38 ½	40 ¼	41 ¾	43 ¼	45 ¼	48
Lungimea brațului	cm	61	61	62	62	62	63	63	63	64
	in	24	24	24 ½	24 ½	24 ½	24 ½	24 ½	24 ½	25 ¼
Lățime umăr	cm	12	12	12	13	13	13	13	14	14
	in	4 ¾	4 ¾	4 ¾	5 ¼	5 ¼	5 ¼	5 ¼	5 ½	5 ½

### MĂRIMI STANDARD PENTRU BĂRBAȚI

Mărimea Burda Mărime SUA	cm	44 34	46 36	48 38	50 40	52 42	54 44	56 46	58 48	60 50
Înălțime	cm	168	171	174	177	180	182	184	186	188
	in	66 ¾	67 ¼	68 ½	69 ¾	70 ¾	71 ¾	72 ¾	73 ¾	74
Piept	cm	88	92	96	100	104	108	112	116	120
	in	34 ¾	36 ¼	37 ¾	39 ¾	41	42 ¼	44	45 ¼	47 ¼
Talie	cm	78	82	86	90	94	98	104	110	116
	in	30 ¾	32 ¼	33 ¾	35 ¾	37	38 ¼	41	43 ¼	45 ¼
Șezut	cm	90	94	98	102	106	110	115	120	125
	in	35 ½	37	38 ½	40 ¼	41 ¾	43 ¼	45 ¼	47 ¼	49 ¼
Lungimea brațului	cm	61	62	63	64	65	66	67	68	69
	in	24	24 ½	24 ¾	25 ¼	25 ½	26	26 ½	26 ¾	27 ¼
Gât	cm	37	38	39	40	41	42	43	44	45
	in	14 ½	15	15 ½	15 ¾	16 ¼	16 ½	17	17 ¼	17 ¾

### MĂRIMI PENTRU BEBELUȘI ȘI COPII MICI, în funcție de înălțime, în cm

Mărimea Burda Mărime SUA	cm	56 nou născut	62 3 luni	68 6 luni	74 9 luni	80 12 luni	86 18 luni	92 2	98 3	104 4	110 5	116 6
Piept	cm	45	47	49	51	53	55	56	57	58	59	60
	in	17 ¾	18 ½	19 ¼	20 ¼	20 ¾	21 ¾	22 ¼	22 ¾	23 ¼	23 ¾	24 ¼
Talie	cm	42	44	46	48	50	51	52	53	54	55	56
	in	16 ½	17 ¼	18 ¼	19	19 ¾	20	20 ¼	20 ¾	21 ¼	21 ¾	22
Șold	cm	46	48	50	52	54	56	58	59	61	63	65
	in	18 ¼	19	19 ¾	20 ¾	21 ¼	22	22 ¼	23 ¼	24	24 ¾	25 ¼
Lungimea brațului	cm	16	19	21	23	26	28	31	33	36	38	41
	in	6 ¼	7 ½	8 ¼	9	10 ¼	11	12 ¼	13	14 ¼	15	16 ¼

### Traducerea termenilor din limba germană, care apar pe foile tiparelor

Abnäher	pensă	Bruch	pliu	Reißverschluss	fermoar	Stoffkante	marginea materialului
Besatz	dublură față în față	Fadenlauf	fir drept	rechte (linke) Seite	partea dreaptă (stânga)	Strich	puf
Ansatzlinie	linia cusăturii	Futter	capțușeală	Rockbahn	panou de fustă	Umbruch	pliu
Anstoßlinie	linia de amplasare	hinten	spate	rückwärtige Mitte	centru spate	unten	jos
bei ... cm Stoffbreite	îmbinați aici pe o lungime de	Kante	margine	Schnittkante	margine de tăiere	Unterkragen	sub guler
... cm/inchi		Naht	cusătură	Steplinie	linie de cusătură	vordere Mitte	centru față
hier Naht	material lat	oben	sus	Stoffbruch	pliuul materialului	vorn	față
Besatz	dublură					Webkante	margine falsă

# INSTRUCIUNI PENTRU CUSUT

## 101 Vedeți începutul „Lecției de cusut” la pag. 62 a revistei

## 102 Rochie •••

De la pagina 33  
Mărimile 36, 38, 40, 42, 44  
Lungime de la talie 64 cm



**Rezerve pentru cusătură și tiv**  
Cusături și margini 1,5 cm, tiv și tivuri mâneci 4 cm

### Decuparea

#### Material I

- 1 față
- 5 Partea din față a fustei pe un pli
- 6 spate
- 9 Partea din spate a fustei
- 10 Dublură față pe un pli
- 11 Partea din spate
- 13 Mâncă

#### Material II

- 2 Bandă decolteu Față dreapta
  - 3 Bandă decolteu Față stânga
  - 4 Bandă talie față dreapta
  - 7 Bențiță spate
  - 8 Bandă talie față dreapta
- Interfațarea** Călcați cu fierul de călcat părțile 2, 3, 4, 7, 8, 10 și 11 (partea stângă a materialului).

### Prezentarea generală a tiparului

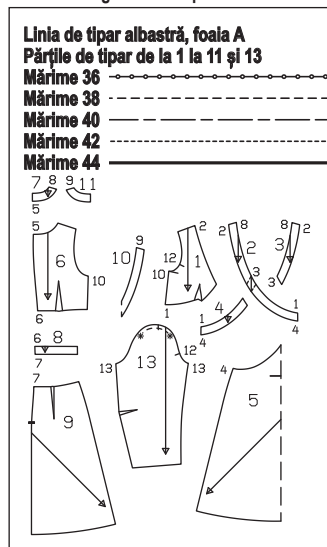

#### Linia de țip albastră, foaia A Părțile de țip de la 1 la 11 și 13

Mărime 36

Mărime 38

Mărime 40

Mărime 42

Mărime 44

### Pomire rapidă pentru profesioniști

- 4 Pense pe față/ Bandă decolteu-stânga (Lecția de cusut)
- 5 Bandă talie (Lecția de cusut)
- 6 Vord. Partea din spate a rochiei (Lecția de cusut)
- 7 Banda din față (Lecția de cusut)
- 8 Partea din față stânga (Lecția de cusut)
- 9 Bandă decolteu și talie spate (Lecția de cusut)
- 10 Fixați părțile din spate ale fustei (Lecția de cusut)
- 11 Fermoar invizibil (Lecția de cusut)
- 12 Cusătura din centrul spatelui (Lecția de cusut)
- 13 Cusăturile de la umăr (cusăturile de la umăr)
- 14 Răscoială gâtului/ dublura (Lecția de cusut)
- 15 Întoarceți dublura spre interior (Lecția de cusut)
- 16 Întoarceți dublura spre interior (Lecția de cusut)
- 17 Cusăturile de pe lateral (Lecția de cusut)
- 18 Pense la mâneci+ mâneci (Lecția de cusut+ vezi mai jos)
- 20 Atașați mânecile (Lecția de cusut)
- 21 Tiv (Lecția de cusut)
- 22 Tivul mânecii

### Material și accesorii

**Material recomandat:** Materiale ușoare și fluide pentru rochii combinate cu materiale cu paiete  
**Material original:** Satin (I), materiale cu paiete (II).

### Material necesar

Mărime	36	38	40	42	44
Lățimea materialului	cm	in	Material necesar (Metri/yds)		
Material I	140	55	2,40	2%	
Material II	140	55	0,50	½	

**Accesorii:** Vlieseline/Vilene G 785. 1 fermoar invizibil, 60 cm lungime și un picioruș presor special.

### Tăierea bucăților de material

#### Părțile tiparului pe coală

Trasați părțile de țip de pe foaia tiparului. Urmați liniile și detaliile pentru stilul 102. Prindeți cu ace părțile tiparului de material, așa cum se arată în dispunerea tiparului.

### Dispunerile tiparului

PLIUL MATERIALULUI Material 140 cm 55" 36 - 44

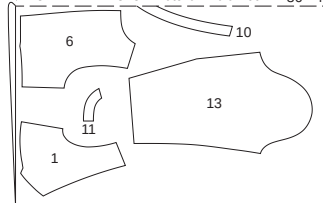

Pliati materialul așa cum se arată în dispunerea tiparului, fața materialului este orientată către interior la un material cu două straturi, iar la materialul cu un singur strat fața materialului este îndreptată în sus.  
Decupați părțile 7, 8 și 9 în oglindă.

#### MARGINI FALSE

Material II 140 cm 55"

MARGINE FALSĂ 36 - 44

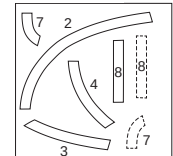

MARGINE FALSĂ

Material I 140 cm 55"

36 - 44

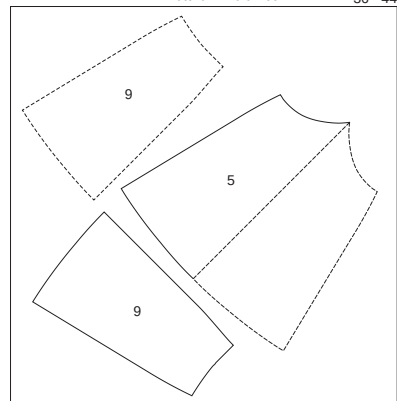

MARGINE FALSĂ

MARGINE FALSĂ

## 103 Rochie •••

De la pagina 58  
Mărimile 36, 38, 40, 42, 44  
Lungime rochie 84 cm



### Prezentarea generală a tiparului

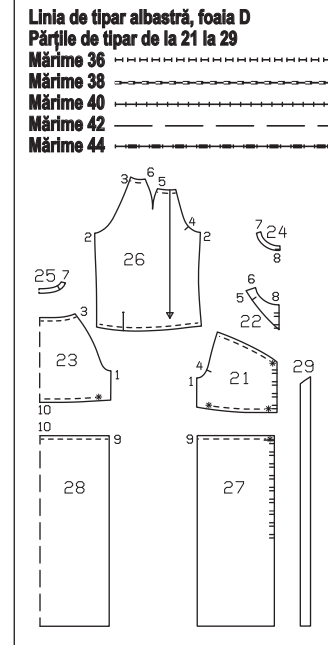

#### Linia de țip albastră, foaia D Părțile de țip de la 21 la 29

Mărime 36

Mărime 38

Mărime 40

Mărime 42

Mărime 44

### Material și accesorii

**Material recomandat:** Materiale ușoare pentru rochii.

**Material original:** Vâscoză.

### Material necesar

Mărime	36	38	40	42	44
Lățimea materialului	cm	in	Material necesar (Metri/yds)		
Material	140	55	3,40	3 ¾	

**Accesorii:** Vlieseline/Vilene G 785. Bandă bias preîndoită, lățime 2 cm (lățime finită 1 cm)  
Mărime 36: 0,75 m, mărime 38: 0,80 m, mărime 40: 0,85 m, mărime 42: 0,90 m, mărime 44: 0,95 m. 18 nasturi acoperiți cu material.

### Tăierea bucăților de material

#### Părțile tiparului pe coală

Trasați părțile de țip de pe foaia tiparului. Marcajele pentru gaica îndoită de pe partea 21 și 22 sunt pentru mărimea 36. Modificați marcajele pentru celelalte mărimi conform liniilor aferente mărimii.

Marcajul inferior de pe partea 21 este la fel pentru toate mărimile. Amplasați celelalte marcaje la părțile 21 și 22 la distanțe egale între acestea. Prindeți cu ace părțile tiparului de material, așa cum se arată în dispunerea tiparului. Marcați părțile a până la e direct pe material.

## Rezerve pentru cusătură și tiv

Cusături, margini și tiv 1,5 cm. Măsurătorile pentru părțile a și e includ rezerve.

### Măsurătorile pentru a, b, c, d, e

Mărime	36	38	40	42	44	Lățime pentru toate mărimile (cm/in)
Lungime (cm/in)						
a	119,5 47	120,5 47½	121,5 47¾	122,5 48¼	123,5 48¾	7 2¾
b	108 42½					3 1½
c	83 32%	85 33½	87 34¼	89 35	91 35¾	5 2
d	19 7½					3 1½
e	24 9½	24,5 9¾	25 9¾	25,5 10	26 10¼	6 2½

### Decuparea

- 21 Față 2x
- 22 Plată față 4x  
(dintre care 2x ca plătă interioară)
- 23 Parte spate pe un pliu 1x
- 24 Bandă decolteu față  
(Dintre care 2x interior) 4x
- 25 Bandă decolteu spate pe un pliu (dintre care 1x interior) 2x
- 26 Mânci 2x
- 27 Parte față a fustei 2x
- 28 Parte spate a fustei pe un pliu 1x
- 29 Dublură față 2x
  - a Suprapunere acoperită (stânga) 1x
  - b Benzi de întărire pentru butoniere 1x
  - c Bandă de legat 2x
  - d Margine/ șliț de mânecă 2x
  - e Manșete 2x

Interfatarea Călcați cu fierul de călcat părțile 24 (2x), 25 (1x) (partea stângă a materialului).

### Pornire rapidă pentru profesioniști

- 1 Cusăturile de pe lateral
- 2 Încetire parte superioară
- 3 Încetire fustă
- 4 Cusătura de la talie
- 5 Cusăturile de la mânecă
- 6 Coaseți mânecile
- 7 Încetire parte superioară
- 8 Benzile mânecii
- 9 Butoniere
- 10 Marginea din față dreapta
- 11 Marginea din față stânga
- 12 Cusăturile de la umăr/pensele
- 13 Banda decolteului
- 14 Tivul
- 15 Manșetele mânecilor
- 16 Nasturi
- 17 Bandă de legătură

### Asamblare

- 1 Cusăturile de pe lateral:**  
Prindeți cu ace cusăturile laterale de la partea de sus și fustă. Finisați rezervele de cusătură și apăsați pentru a fi deschise
- 2 Încetire partea superioară:**  
Încetiiți marginile inferioare ale părții din față între \*, lățime finală mărime 36: 13 cm, mărime 38: 14 cm, mărime 40: 15 cm, mărime 42: 16 cm, mărime 44: 17 cm. Încetiiți marginile inferioare ale părții din spate între \*, lățime finală mărime 36: 24 cm, mărime 38: 26 cm, mărime 40: 28 cm, mărime 42: 30 cm, mărime 44: 32 cm. Faceți noduri la capetele firului. Distribuți uniform pliseurile.
- 3 Încetire fustă:**  
Încetiiți marginile superioare ale fustei între \*, pe lățimea marginii inferioare a părții de sus: Faceți noduri la capetele firului. Distribuți uniform pliseurile.
- 4 Cusătura de la talie:**  
Încetiiți marginea inferioară a părții de sus a rochiei pentru a se potrivi la marginea panoului fustei. Finisați rezervele împreună. Ștaț: pentru a stabiliza cusătura pe rezervele de cusătură, coa-

### Tăierea bucăților de material

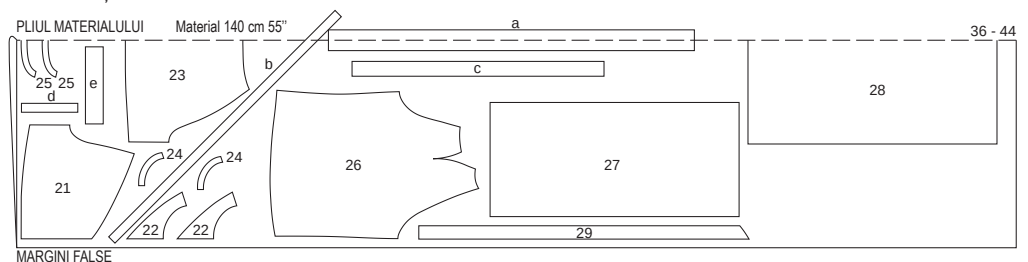

Tăiați dintr-un strat dublu de material, cu fața din dreapta către interior. Tăiați părțile a și b dintr-un singur strat de material rămas.

seți o bandă de aproximativ 5 cm lățime.

**5 Cusăturile de la mânecă:**  
Tăiați mâneca pe linia de creștere. Despărțiți marginile tăiate într-o linie dreaptă și coaseți cât mai îngust posibil față pe față cu o margine longitudinală a benzii de prindere. Apăsați banda de prindere peste cusătură în șlițul mânecii. Așezați banda de prindere către interior, întoarceți către interior și însălați de-a lungul cusăturii de îmbinare, având în final o lățime de prindere de 7 mm. Lucrați pe fața articolului vestimentar pentru a coase cu țighele aproape de margine. Prindeți banda de prindere pe interior (asemenea unui mic pliseu), la partea superioară a șlițului. Întoarceți banda de prindere către interior la marginea din față a șlițului și însălați. Finisați rezervele împreună și apăsați una peste cealaltă.

**6 Coaseți mânecile:**  
Însălați mâneca pe față împreună cu marginea găurii pentru mânecă, potrivit marcajele 4 de pe mânecă și de pe față. Tăiați rezervele, finisați-le împreună și apăsați-le spre mânecă dinspre marginile superioare către începutul curbei.

**7 Încetiiți partea de sus:**  
Încetiiți marginea superioară din față de la \* și continuând marginea din față a mânecii până la seria de pense, lățime finală mărime 36: 21 cm, mărime 38: 21,5 cm, mărime 40: 22,5 cm, mărime 42: 23 cm, mărime 44: 23,5 cm. Încetiiți marginea superioară din spate continuând marginea din spate a mânecii până la seria de pense, lățime finală mărime 36: 26,5 cm, mărime 38: 27 cm, mărime 40: 27,5 cm, mărime 42: 28 cm, mărime 44: 28,5 cm. Faceți noduri la capetele firului. Distribuți uniform pliseurile.

**8 Benzile mânecii**  
Coaseți cu ace pe față părțile benzii exterioare a mânecii cu marginile de jos ale mânecii și coaseți (cusătura numărul 5). Potriviiți cusătura benzii mânecii cu cusătura mânecii. Apăsați rezervele pe plătă. Apăsați rezervele pe plătă interioară și coaseți la apropiere.

**9 Butoniere:**  
Asamblați un tub de material cât mai îngust posibil cu banda de întărire pentru butoniere. Tăiați tubul de material în 18 părți a câte 6 cm și formați butoniere. Însălați 15 butoniere după cum a fost marcat pe pe marginea din față dreapta, modificată mărimea pentru a se potrivi nasturilor. Butonierele se află pe partea din față, capetele butonierei pe rezervele de cusătură.

**10 Marginea din față dreapta:**  
Mai întâi, treceți plătă interioară față pe față peste marginea din față. Apoi aplicați dublura din față (partea 29) peste marginea din față. Capătul superior al dublurii este așezat pe plătă interioară. Fixați plătă și dublura de-a lungul liniei marcate, butonierele sunt prinse între acestea. Întoarceți plătă și dublura spre interior, așezați butonierele în față. Călcați marginea cu fierul. Prindeți plătă interioară peste cusătura de prindere, fixați cu ace din exterior în canelura de îmbinare a cusăturii de prindere. Așezați celelalte margini ale benzii unele peste altele.

**11 Marginea din față stânga:**  
Pliati suprapunerea acoperită pe lungime,

partea dreaptă în interior. Coaseți capetele. Întoarceți suprapunerea acoperită, călcați cu fierul de călcat. Aplicați suprapunerea acoperită pe marginea din stânga față, puneți rezervele de cusătură unele pe celelalte, în partea de sus și jos, resturile de cusătură sunt deasupra. Prindeți plătă interioară față pe față peste marginea din față, apoi aplicați dublura față peste marginea din față. Capătul superior al dublurii este așezat pe plătă interioară. Fixați plătă și dublura de-a lungul liniei marcate, suprapunerea acoperită este prină între acestea. Întoarceți plătă și dublura spre interior, așezați suprapunerea în față. Călcați cu fierul. Prindeți plătă interioară peste cusătura de prindere, fixați cu ace din exterior în canelura de îmbinare a cusăturii de prindere. Așezați celelalte margini ale plății unele peste altele.

**12 Cusăturile de la umăr/pensele:**  
Prindeți cu ace și realizați cusăturile de la umăr și pensele (cusătura numărul 6). Finisați rezervele și apăsați pentru a fi deschise.

**13 Banda decolteului:**  
Coaseți cusăturile de pe umeri de fețele întărite și neîntărite. Presați marginile în afară. Coaseți benzile întărite față pe față pe marginea de decupare, cusăturile de umăr se intersectează. Tăiați rezervele de cusătură și presați-le pe bandă. Atașați o butonieră la capătul drept al benzii, așa cum este prezentat. Pe banda neîntărită, presați în interior rezerva de cusătură a marginii inferioare. Așezați banda neîntărită față pe față cu banda întărită și coaseți una peste alta marginile din față și de sus. Tăiați rezervele de cusătură, tăiați colțurile în unghi, tăiați rotunjimile. Presați rezervele de cusătură pe banda interioară și coaseți-le cu o cusătură îngustă: a se vedea "Cum se coase dublura pe rezervele de cusătură" din Glosar. Întoarceți banda, presați. Prindeți cu ace din exterior în canelura de îmbinare a cusăturii de prindere.

**14 Tivul:**  
Finisați rezervele pentru tiv și tivul mânecii, apăsați pentru a fi îndreptate către interior și coaseți ușor manual.

**15 Manșetele mânecilor:**  
Coaseți manșetele de marginile inferioare ale mânecilor. Faceți noduri la capetele firului. Distribuți uniform pliseurile. Fixați cu ace manșetele, dreapta pe dreapta, la marginile inferioare ale mânecii, și coaseți la mașină. Presați rezervele de cusătură în manșetă, presați rezervele celelalte

marginii lungi a manșetei spre interior. Coaseți o butonieră în centrul capătului din față al manșetei. Îndoiiți manșeta în jumătate, cu partea dreaptă în interior. Coaseți capetele împreună, inclusiv butoniera. Întoarceți manșeta și presați. Coaseți manual marginile inferioare ale manșetei la cusătură sau coaseți-le în canelura de cusătură din exterior. Coaseți un nasture care să se potrivească cu butonierele.

**16 Nasturi:**  
Așezați rochia centru pe centru. Marcați punctele de cusut pentru nasturi pe partea stângă din față și la capătul stâng al benzii. Coaseți nasturi.

**17 Bandă de legătură**  
Coaseți părțile c împreună pe laturile înguste pentru a forma o bandă lungă. Presați marginile în afară. Pliati banda pe lungime, cu partea dreaptă în interior. Coaseți marginile împreună, lăsând o bucată de cusătură deschisă în centru pentru întoarcere. Tăiați rezervele de cusătură pe diagonală la colțuri. Întoarceți banda și presați-o. Coaseți manual deschiderea de întoarcere.

## 104 Jachetă ●●●

De la pagina 49  
Mărimile 36, 38, 40, 42, 44  
Lungimea spatelui aprox. 64 cm

### Material și accesorii

Material recomandat: Material pentru jachete

Material original: Amestec pentru bumbac, câpțuseală

Accesorii: Vlieseline/Vilene G 785. 7 nasturi.

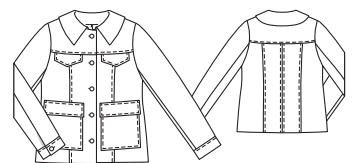

## Prezentarea generală a tiparului

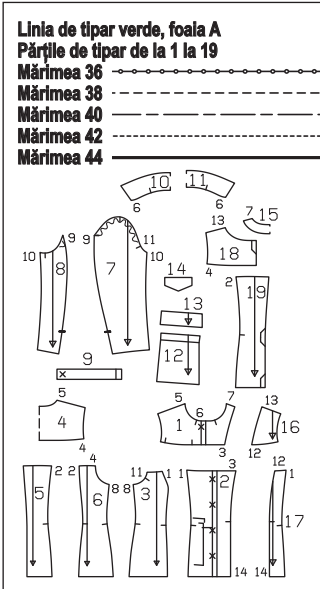

### Tăierea buciilor de material

### Material necesar

Mărime	36	38	40	42	44
Lățimea materialului	cm				
	in				
Material	140		1,85		
	55		2		
Căptușeală	140		1,30		
	55		1 1/4		

### Părțile tiparului pe coală

Trasați părțile de tipar de pe foaia tiparului. Marcajele pentru butoniere X de pe părțile 1 și 2 sunt pentru mărimea 36. Pentru celelalte mărimi, deplasați în sus marcajul superior conform liniilor aferente mărimii. Marcajul inferior de pe partea 2 este la fel pentru toate mărimile. Amplasați celelalte marcaje la distanțe egale între acestea. Marcajul în partea 9 este valabil pentru mărimea 36. Deplasați în față marcajul conform liniilor aferente mărimii. Prindeți cu ace părțile tiparului de material, așa cum se arată în dispunerea tiparului.

### Rezerve pentru cusătură și tiv

Cusături și margini 1,5 cm, rezervă de tiv de 4 cm. Rezerve pentru cusăturile de la căptușeală și tiv 1,5 cm.

### Decuparea

#### Material

- 1 Plătcă față 2x
- 2 Centru față 2x
- 3 Lateral față 2x
- 4 Plătcă spate pe un pliu 1x
- 5 Centru spate 2x
- 6 Lateral spate 2x
- 7 Parte superioară a mânecii 2x
- 8 Partea inferioară a mânecii 2x
- 9 Manșete 4x
- 10 Partea exterioară guler pe un pliu 1x
- 11 Partea de dedesubt a gulerului 1x
- 12 Buzunare 2x
- 13 Clapă (jos) 4x
- 14 Clapă (sus) 4x
- 15 Spate spate pe un pliu 1x

#### Căptușeală

- 16 Plătcă față 2x
  - 17 Centru față 2x
  - 18 Plătcă spate 2x
  - 19 Centru spate 2x
- Precum și părțile 3, 6, 7 și 8.

**Interfațarea** Călcați cu fierul de călcat părțile 9 (2x), 10, 11, 13 (2x), 14 (2x) și 15 (dosul materialului). În plus, pentru părțile 1 și 2, întăriți dublura până la linia de pli.

## Asamblare

### Pomire rapidă pentru profesioniști

- 1 Cusături despărțitoare:
- 2 Clapele superioare
- 3 Buzunare cu clapetă în partea de jos
- 4 Plătcă
- 5 Cusăturile de la umăr/cusăturile laterale
- 6 Gulerul
- 7 Cusăturile de la mânecă
- 8 Coaseți mânecile
- 9 Tivul
- 10 Asamblați căptușeala
- 11 Coaseți căptușeala
- 12 Manșetele
- 13 Butoniere/ nasturi

### 1 Cusături despărțitoare:

Așezați părțile laterale din față, pe fața materialului, împreună cu părțile din partea de mijloc din față, iar părțile laterale din spate, pe fața materialului, împreună cu părțile din partea de mijloc din spate. Presați rezervele de cusătură în părțile de mijloc. Taiati rezervele la 7 mm, finisați-le împreună și apăsați-le spre partea de jos. Așezați cusătura din mijloc. Finisați împreună rezervele de cusătură și presați-le. Aplicați cusătura la 7 mm lățime.

### 2 Clapele superioare:

Coaseți câte o parte de clapă interfațată și una neinterfațată împreună, față pe față. Lăsați marginea dreaptă lungă deschisă pentru a putea fi întoarsă. Taiati rezervele de cusătură și taiati colțurile în unghi. Intoarceți clapele și presați. Coaseți clapa cu o cusătură îngustă și la o lățime de 7 mm la marginile laterale și inferioare. Lipiți clapele între cusăturile orizontale, cu rezervele de cusătură una peste cealaltă și cu clapa orientată în sus.

### 3 Buzunare cu clapetă în partea de jos:

Finisați marginile buzunarelor. Presați dublura în interior la linia de pli. Coaseți marginea superioară a buzunarelor la o lățime de 3 cm. Presați spre interior rezervele de cusătură ale marginilor laterale și inferioare. Prindeți buzunarele de piesele din față pe linia de atingere, coaseți marginile laterale și inferioare cât mai înguste și o cu lățime de 7 mm. Coaseți clapele inferioare așa cum este descris la pasul 2. Coaseți clapele la linia de atingere a părții din față, cu clapeta orientată în sus. Taiati la loc rezerva de cusătură a clapetei la o lățime de 5 mm. Presați clapa în jos și prindeți din nou la 7 mm lângă cusătura de îmbinare.

### 4 Plătcă:

Coaseți plătcă față la părțile din față, iar plătcă din spate la partea din spate. Clapele sunt cusute și în față. Presați rezervele de cusătură în plătcă. Cusăturile plăcii trebuie să fie înguste și să aibă o lățime de 7 mm.

### 5 Cusăturile de la umăr:

Realizați cusăturile umerilor. Finisați împreună rezervele de cusătură și presați-le. Coaseți dublura din spate la marginile umărului din dublura tăiată (cusătură numărul 7). Finisați împreună rezervele de cusătură și presați-le. Realizați cusăturile laterale, presați rezervele.

### 6 Gulerul:

Așezați piesele de guler față pe față unele peste celelalte. Coaseți marginile exterioare unele peste celelalte. Taiati marginile de cusătură, taiati în diagonală la colțuri. Intoarceți gulerul, presați. Fixați gulerul între cusături încrucșate de marginea de decupare a jachetei (cusătură numărul 6). Îndoii dublurile tăiate pe linia de îndoire, față pe față, fixați colțurile împreună și coaseți. Intoarceți dublura spre interior și călcați.

### 7 Cusăturile de la mânecă:

Coaseți cusăturile din față și din spate ale mânecii. Lasă fanta deschisă la cusătura de la mâneca din spate. Fixați capătul cusăturii. Presați rezervele de cusătură în afară, presați rezervele pentru șif și spre interior.

### 8 Coaseți mânecile:

Prindeți cu ace mânecile în găurile pentru mânecă, cu fețele materialului dispuse față în față. La atașarea mânecilor, următoarele aspecte sunt importante pentru o potrivire adecvată: Potrivii marcajele 11 pe față și pe mâneci. Potrivii marcajul de la capul mânecii cu cusătura umărului, marcajul din partea inferioară a mânecii trebuie să se potrivească peste cusăturile laterale. Potrivii cusăturile pe mânecă, nu trebuie să existe cute. Prindeți cu ace și coaseți mânecile. Presați rezervele de cusătură pe mâneci. Coaseți marginile de ajustare de-a lungul cusăturii mânecii cu o lățime de 7 mm.

### 9 Tivul:

Așezați din nou dublurile frontale plate la tiv. Apăsați rezervele pentru tiv către interior și coaseți manual. Așezați din nou dublura către interior și coaseți la tiv.

### 10 Asamblați căptușeala:

Realizați cusăturile căptușelii la fel ca pe bucățile de material de deasupra. Așezați părțile din spate împreună, pe fața materialului, și coaseți pliseul lejer în centrul spatelui, conform marcajelor. Apăsați pliseul într-o parte. Atașați mânecile. Presați spre interior rezervele de la marginea inferioară.

### 11 Coaseți căptușeala:

Coaseți fețele căptușelii față pe față cu marginea dublurii (cusătura numărul 14) interioare, începând și terminând la aproximativ 10 cm deasupra liniei tivului. Apăsați rezervele de cusătură pe căptușeală. Aplicați căptușeala în interiorul jachetei, așezați căptușelile mânecilor în interiorul mânecilor. Împingeți marginea

inferioară a căptușelii în sus pe marginea tivului și fixați-o cu ace. Faceți un mic pliu cu o lungime suplimentară la marginile din față ale căptușelii și așezați-l îndreptat în jos. Coaseți manual căptușeala. Apăsați căptușeala de-a lungul marginilor tivului și tivului mânecilor. Presați marginile. Așezați una peste alta marginile inferioare ale mânecilor.

### 12 Manșetele:

Coaseți manșeta întărită la marginea inferioară a mânecii, întărirea se suprapune pe marginea șifului din spate. Presați rezervele de cusătură în manșetă. Fixați manșetele neforțate față pe față pe manșetele întărite cusute. Coaseți marginile exterioare împreună. Taiati rezervele de cusătură și taiati colțurile în unghi. Intoarceți manșetele, presați marginile. Coaseți marginea inferioară îndoită. Coaseți manșetele la marginea superioară, la o lățime de 7 mm, fixând marginea inferioară.

### 12 Butoniere/nasturi:

Realizați o butonieră pe diagonală pe partea frontală din dreapta, după cum este marcat. Modificați mărimea butonierei pentru a se potrivi nasturilor dvs. Coaseți nasturele în partea din stânga-față pentru a se potrivi.

## Dispunerile tiparului

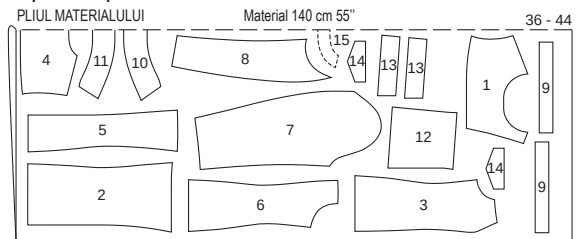

### MARGINI FALSE

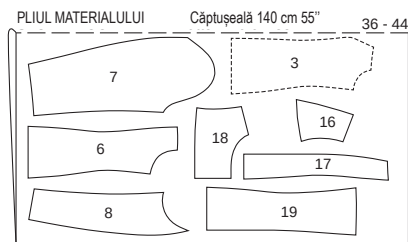

### MARGINI FALSE

Taiati dintr-un strat dublu de material, cu fața din dreapta către interior. Părțile prezentate cu un contur întrerupt trebuie așezate pe material cu partea imprimată în jos.

## 105 Pantaloni ●●●

### De la pagina 60

Mărimile 36, 38, 40, 42, 44

Exterior crac 110 cm  
Tiv aproximativ 58 cm  
Pantaloni vin deasupra taliei

### Material și accesorii

Material recomandat: Material pentru pantaloni, cu oeva volum.

Material original: Bumbac-Satin

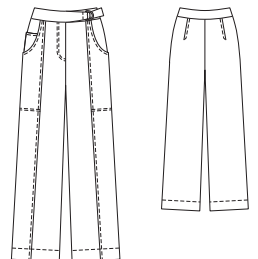

## Prezentarea generală a tiparului

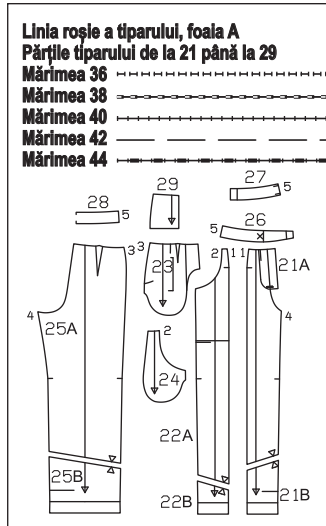

### Material necesar

Mărime	36	38	40	42	44	
Lățimea materialului	cm	Material necesar (Metri/yds)				
Material	140	2,40				
	55	2 %				

**Accesorii:** Vlieseline/Vilene G 785. Inele 2 D, lățime 3 cm. 1 fermoar, mărimea 36, 38: Lungime 16 cm; Mărime 40 - 44: Lungime 18 cm. 1 capsă pentru cusut Fir de brodat la mașină

### Tăierea bucăților de material

#### Părțile tiparului pe coală

Trasați părțile de tipar de pe foaia tiparului. Lipiți împreună piesele 21A și 21B, 22A și 22B și 25A și 25B la liniile de asamblare. Marcajul de fermoar în partea 21 se aplică Mărimii 36. Pentru mărimile rămase, marcați liniile de cusătură la aceeași distanță față de centru. Acordați atenție la cele două lungimi diferite de fermoar! Marcajul de buzunar (dreapta) în partea 23 se aplică Mărimii 36. Pentru Mărimile de la 38 la 44, marcați liniile către marginea laterală precum la Mărimea 36. Prindeți cu ace părțile tiparului de material, așa cum se arată în disponerea tiparului. Deseñați părțile a și b direct pe material.

#### Rezerve pentru cusătură și tiv

Cusături și margini 1,5 cm, pentru tiv Pentru părțile a și b, rezervele sunt incluse în măsurători.

Decuparea		
21 1 Mijloc partea din față a pantalonilor	2x	
22 Lateral partea din față a pantalonilor	2x	
23 partea bridei pentru șold	2x	
24 parte pentru buzunar	2x	

#### Măsurătorile pentru a,b

Mărime	36	38	40	42	44	Lățime pentru toate mărimile (cm/in)
	Lungime (cm/in)					
a	17,5 7	18 7%	18,5 7%	19,5 7%	20 7%	10 4
b	20,5 8		22,5 8%			8 3%

25 Parte din spatele pantalonilor	2x
26 Betelia din față/ dreapta (1x dintre care interior)	2x
27 Betelia față / stânga (1x dintre care interior)	2x
28 betelie față pe un pliu (1x dintre care interior)	2x
29 Buzunar/ dreapta a Benzi de îmbinare/ Betelia stânga	1x
	1x

b Întăritură 1x  
Interfațarea Călcați cu fierul de călcat părțile 26,27 și 28 (dosul materialului).

### Asamblare

**1 Buzunare aplicate:**  
Curățați marginile drepte. Presați spre interior marginea superioară și coaseți cu ață decorativă.

#### Pornire rapidă pentru profesioniști

- 1 Buzunare aplicate
- 2 Pense
- 3 Cusături despărțitoare
- 4 Buzunare în brida de șold
- 5 Cusături laterale
- 6 Cusăturile din interiorul cracului/ Cusătura centrală
- 7 Deschiderea pentru fermoarul șlițului
- 8 Cusătura centrală spate
- 9 Benzi de îmbinare
- 10 Betelia
- 11 Inele metalice (d-uri) / capse
- 12 Tivul

Presați spre interior rezerva marginii din față și de jos. Prindeți buzunarul de partea bridei pentru șold dreapta, astfel încât să se întâlnească cu linia de aliniere. Coaseți marginile din față și de jos. Lipiți marginea laterală rotunjită de rezerva părții bridei pentru șold

**2 Pense:**  
Coaseți pensele pe părțile bridei șoldului și apăsați fiecare pensă spre centru. Coaseți pensele pe partea din spate a pantalonilor și apăsați fiecare pensă spre centru. Plijați în direcția săgeții, apăsați și coaseți cu tighel 7 mm lățime

**3 Cusături despărțitoare:**  
Prindeți partea din față centru a pantalonilor de partea din față laterală și coaseți cusătura despărțitoare. Suprapuneți rezervele și presați-le pe marginile cusăturilor laterale. Coaseți cusăturile înguste și cu o lățime de 7 mm cu ață decorativă pentru cusături. Coaseți partea laterală a pantalonilor în cruce, așa cum este prezentat, cu ață decorativă pentru cusături.

**4 Buzunare în brida de șold:**  
Prindeți cu ace pe față părțile de buzunar cu marginile deschiderii buzunarului de pe părțile din față ale pantalonilor și coaseți. Întoarceți bucățile de buzunar în interior. Însălați marginile, apăsați și coaseți un tighel la 7 mm de margini. Prindeți cu ace partea pantalonului la brida șoldului, astfel încât marginea deschiderii buzunarului să se întâlnească cu linia de aliniere. Coaseți împreună părțile buzunarului pe interior. Însălați părțile de buzunar la părțile din față ale pantalonilor. Mai întâi tăiați rezerva de pe buzunarul din stânga de-a lungul centrului față.

**5 Cusături laterale:**  
Așezați părțile din față ale pantalonilor pe față împreună cu părțile din spate ale pantalonilor Coaseți la mașină cusături laterale. Finașiți rezervele de cusătură și apăsați pentru a fi deschise

**6 Cusăturile din interiorul cracului/ Cusătura centrală:**  
Coaseți la mașină cusăturile de pe interiorul cracului. Finașiți rezervele și călcați-le. Așezați un crac în celălalt, cu fețele materialului dispuse față în față. Coaseți la mașină cusătura centrală de la marcajul șlițului.

**7 Deschiderea pentru fermoarul șlițului:**  
Călcați dublura față în față ale șlițului către interior, pe stânga de-a lungul centrului din față, pe dreapta la 5 mm înainte de centrul din față. Pe marginea stângă a șlițului (întăritură), coaseți strâns sub deschiderea pentru fermoarul șlițului lângă dinți. Fixați șlițul de la centru la centru. Coaseți deschiderea pentru fermoarul șlițului liberă pe stânga dubluri față în față, nu includeți partea pantalonilor. Prindeți dublura față în față. Tăiați șlițul de sus cu până la 2 cm înainte de capătul șlițului, așa cum se indică. Îndoiiți partea inferioară a șlițului cu fante pe lungime, coaseți la mașină partea îngustă inferioară. Întoarceți. Așezați

întăritura sub marginea stângă a deschiderii pentru fermoarul șlițului (lățime finisată a întăriturii 2,5 cm), fixați pe dublura față în față. Coaseți la mașină dublura față în față a șlițului pe partea inferioară aproape de deschiderea pentru fermoarul șlițului. Aplicați din nou șlițul și coaseți la mașină până la capătul șlițului, inclusiv partea inferioară.

**8 Cusătura centrală spate:**  
Coaseți la mașină cusătura centrală. Călcați rezervele de cusătură de sus până la începutul curbei.

**9 Benzi de îmbinare:**  
Îndoiiți benzile de îmbinare în jumătate pe lungime, partea dreaptă în interior. Coaseți de-a lungul marginilor pe lungime și a unei laturi înguste. Reduceți rezervele. Îndoiiți benzile și călcați marginile. Coaseți benzile cu ață Coaseți rezerva deschisă, dreapta pe dreapta, pe marginile din față înguste ale părților de îmbinare laterale exterioare din față. Rezervele sunt unele peste altele, benzile de îmbinare sunt pe betelie.

**10 Betelia:**  
Coaseți părțile exterioare și interioare ale beteliei, față pe față (= cusături laterale), benzile de îmbinare fiind cuprinse la betelia exterioară. Apăsați rezervele de cusătură pe betelia din

spate. Coaseți betelia exterioară și interioară la marginea superioară a pantalonilor. Întoarceți betelia, apăsați marginile. Coaseți jumătate exterioară a beteliei de marginea superioară a pantalonilor și coaseți la mașină stratul de bază al beteliei pe stratul de bază al șlițului. Călcați rezervele de cusătură ale cusăturilor de îmbinare în părțile beteliei. Îndoiiți betelia spre exterior, cu partea dreaptă înăuntru. Coaseți părțile înguste din stânga și marginile din față și de jos ale stratului de bază al șlițului. Tăiați rezervele și tăiați colțurile în unghi. Prindeți cu ace rezervele de cusătură la betelia interioară pliată pe cusătură. Coaseți la mașină betelia așa cum este recomandat, cu fir de matlasare decorativ. Betelia interioară este cusută astfel la locul ei.

**11 Inele metalice (d-uri) / capse:**  
Așezați capătul din dreapta al beteliei în interior, în jurul inelelor în D, coaseți în poziție. Coaseți manual partea superioară a capsei pe partea interioară a beteliei din dreapta, în centrul părții din față. Coaseți partea de jos pe întăritură.

**12 Tivul:**  
Finașiți rezervele pentru tiv, apăsați pentru a fi îndreptate spre interior și coaseți lejer la mână.

### Tăierea bucăților de material

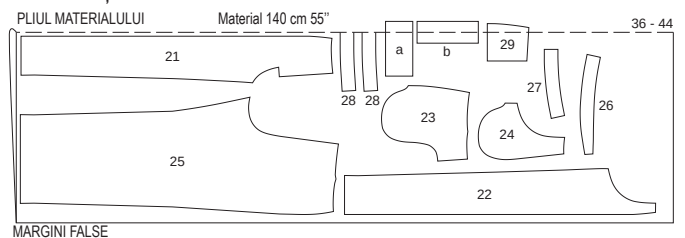

Decupați dintr-un strat dublu de material, cu fața îndreptată către interior. Decupați la sfârșit părțile a,b și 29 a dintr-un singur strat de material rămas.

## 106 Fustă

De la pagina 50  
Mărimile 36, 38, 40, 42, 44  
Lungime fustă 89 cm  
Fusta este la nivelul taliei

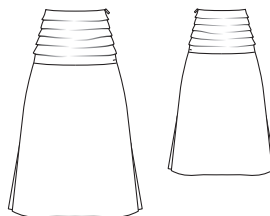

### Material și accesorii

**Material recomandat:** Materiale ușoare pentru fuste cu sau fără elastan.  
**Material original:** Amestec de bumbac cu elastan  
**Accesorii:** Vlieseline/Vilene G 785. 1 fermoar

### Material necesar

Mărime	36	38	40	42	44	
Lățimea materialului	cm	Material necesar (Metri/yds)				
Material	140	2,00				
	55	2 %				

## Prezentarea generală a tiparului

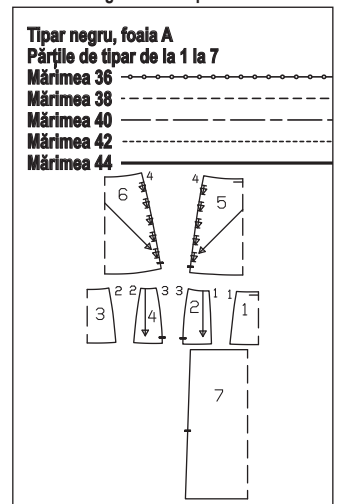

invizibil de 40 cm lungime și un picioruș presor special.



## Tăierea bucăților de material

### Părțile tiparului pe coală

Trasați părțile de tipar de pe foaia tiparului. Urmați liniile și detaliile pentru stilul 106. Prindeți cu ace părțile tiparului de material, așa cum se arată în dispunerea tiparului.

### Rezerve pentru cusătură și tiv

Cusături și margini 1,5 cm, tiv și marginile șilțului (partea 7) 4 cm.

### Decuparea

- 1 Placă din față mijloc a fustei pe un pliu (Dintre care 1x interior) 2x
- 2 Placă față lateral a fustei (Dintre care 2x interior) 4x
- 3 Placă din spate mijloc a fustei pe un pliu (Dintre care 1x interior) 2x
- 4 Placă din spate lateral a fustei (Dintre care 2x interior) 4x
- 5 Parte față cu finisaj drapat pe un pliu 1x
- 6 Parte spate cu finisaj drapat pe un pliu 1x
- 7 Panoul față și spate pe un pliu 2x
- Interfațarea Călcați cu fierul de călcat partea 1 (1x interior), 2 (2x interior), 3 (1x interior) și 4 (2x interior) (dosul materialului).

### Pornire rapidă pentru profesioniști

- 1 Cusături despărțitoare placă
- 2 Părțile cu finisaj drapat
- 3 Părțile cu finisaj drapat de pe fustă
- 4 Cusăturile laterale din partea dreaptă
- 5 Fermoar invisibil
- 6 Cusăturile laterale din partea stângă
- 7 Placă interioară
- 8 Placă
- 9 Tiv / rezerve de cusătură pentru șliț

### Asamblare

#### 1 Cusături despărțitoare placă:

Așezați partea exterioră a plăcii din față pe banda din față mijloc, partea exterioră a plăcii din spate pe placă din spate mijloc, cu partea dreaptă în interior. Realizați cusăturile (cusăturile nr. 1 și 2). Presați marginile în afară. Coaseți plăcile interioare (= întărite) în același mod.

#### 2 Părțile cu finisaj drapat:

poziționați pliurile în față și în spate din părțile cu finisaj drapat din exterior în direcția săgeții și fixați. Prindeți partea cu finisaj drapat din față de la stânga la dreapta. Pe placă din față, respectiv spate și prelucrați mai departe ca pe un singur strat.

#### 3 Părțile cu finisaj drapat de pe fustă:

Coaseți părțile cu finisaj drapat față pe față pe marginile superioare din față și din spate ale fus-

tei. Presați rezervele de cusătură pe placă.

#### 4 Cusăturile laterale din partea dreaptă:

Așezați partea din spate a fustei, pe panoul din față al fustei, coaseți cusătura laterală din dreapta din partea de sus până la semnele pentru șliț și coaseți (cusătura numărul 4). Suprapuneți rezervele de cusătură și presați-le, iar rezervele de cusătură pentru șliț presați-le în mod continuu spre interior.

#### 5 Fermoar invisibil:

Coaseți fermoarul la marginile deschiderii din spate ale fustei; citiți „Cum se face” - **Cusătură fermoar ascuns** - din Glosar. Dintii fermoarului încep la marginea superioară marcată a fustei.

#### 6 Cusăturile laterale din partea stângă:

Realizați cusătura din partea stângă între semnele șilțului. Suprapuneți rezervele de cusătură, presați-le și continuați să presați rezervele de cusătură ale șilțului spre interior.

#### 7 Placă interioară:

Prindeți placă laterală din față pe placă din față mijloc și coaseți (cusătura numărul 1). Realizați cusăturile laterale la banda interioară în direcția opusă (cusătură numărul 3), cu partea dreaptă a țesăturii orientată spre corp. Finisați împreună rezervele de cusătură și presați-le.

#### 8 Placă:

Prindeți placă interioară față pe față pe marginea de sus a fustei, cusăturile din partea dreaptă se intersectează. La tăietura fermoarului, îndoiți capetele benzii cu 5 mm înainte de marginea șilțului și prindeți-le de marginea superioară. Pe fustă, așezați rezervele de cusătură ale șilțului cu benzile fermoarului orientate spre exterior și fixați-le cu ace peste placă interioară, consultați "Cum se face" - **Dublură / betelie / căptușeală la un fermoar** - în glosar. Aplicați o cusătură de-a lungul marginii superioare a fustei. Întoarceți rezervele de cusătură ale șilțului și benzile de fermoar pe dos. Întoarceți placă în sus și coaseți cât mai îngust pe lângă cusătură, cât mai mult posibil pe rezervele de cusătură, consultați "Cum se face" - **Realizarea cusăturii pe dedesubt a unei dubluri** - în glosar. Întoarceți placă spre interior, călcați marginile. Coaseți capetele laterale ale plăcii îndoite pe benzile de fermoar. Prindeți marginea inferioară a plăcii interioare peste partea cu finisaj drapat, coaseți din exterior în canalul de cusătură.

#### 9 Tiv / rezerve de cusătură pentru șliț:

Așezați din nou la orizontală rezervele de cusătură pentru șliț. Arajați rezervele de cusătură pentru tiv, călcați în interior și coaseți-le manual. Repoziționați spre interior rezervele de cusătură pentru șliț și coaseți manual.

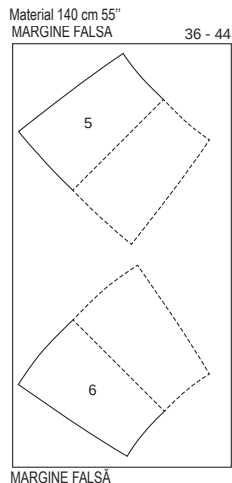

## Tăierea bucăților de material

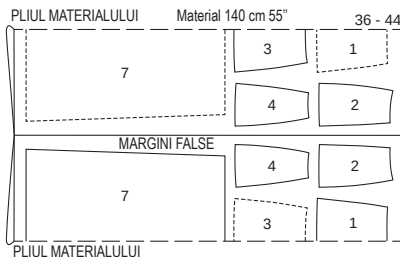

Pliati materialul așa cum se arată în dispunerea tiparului, fața materialului este orientată către interior la un material cu două straturi, iar la materialul cu un singur strat fața materialului este îndreptată în sus.

## 107 Fustă •••

De la pagina 20

Mărimile 36, 38, 40, 42, 44

Lungime fustă 62 cm

Fusta este la nivelul taliei

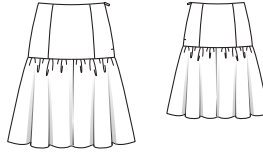

### Material și accesorii

**Material recomandat:** Materiale ușoare de fuste, cu volum.

**Material original:** Vichy-Seersucker.

### Material necesar

Mărime	36	38	40	42	44
Lățimea materialului	cm	in	Material necesar (Metri / yds)		
Material	140	55	1,55	1 3/4	

**Accesorii:** Vlieseline/Vlene G 785. 1 fermoar invisibil, 40 cm lungime și un picioruș presor special.

## Tăierea bucăților de material

### Părțile tiparului pe coală

Trasați părțile de tipar de pe foaia tiparului. Urmați liniile și detaliile pentru stilul 107. Prindeți cu ace părțile tiparului de material, așa cum se arată în dispunerea tiparului.

### Rezerve pentru cusătură și tiv

Cusături și margini 1,5 cm, rezervă de tiv de 4 cm.

### Decuparea

- 1 Placă din față mijloc a fustei pe un pliu (1x dintre care interior) 2x
- 2 Placă față lateral a fustei (2x dintre care interior) 4x
- 3 Placă din spate mijloc a fustei pe un pliu (1x dintre care interior) 2x
- 4 Placă din spate lateral a fustei (2x dintre care interior) 4x
- 8 Panoul față și spate pe un pliu 2x
- Interfațarea Călcați cu fierul de călcat partea 1 (1x interior), 2 (2x interior), 3 (1x interior) și 4 (2x interior) (dosul materialului).

### Pornire rapidă pentru profesioniști

- 1 Cusături despărțitoare placă
- 2 Cusăturile laterale din partea dreaptă / benzile
- 3 Fermoar invisibil: / Cusăturile laterale din partea stângă
- 4 Placă exterioră
- 5 Părțile fustei / Cusături laterale
- 6 Încrêțirea marginii superioare a fustei
- 7 Placă interioară
- 8 Tivul

### Asamblare

#### 1 Cusături despărțitoare placă:

Așezați partea exterioră a plăcii din față pe placă din față mijloc, partea exterioră a plăcii din spate pe placă din spate mijloc, cu partea dreaptă în interior. Realizați cusăturile (cusăturile nr. 1 și 2). Presați marginile în afară. Coaseți plăcile interioare (= întărite) în același mod.

#### 2 Cusăturile laterale din partea dreaptă / placă:

Aplicați cusătura laterală pe plăci (cusătura numărul 3). Finisați rezervele și apăsați pentru a fi deschise.

## Prezentarea generală a tiparului

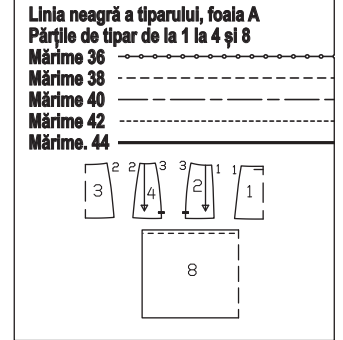

### 3 Fermoar invisibil / Cusăturile laterale din partea stângă:

Coaseți fermoarul la marginile din stânga ale benzii; citiți „Cum se face” - **Cusătură fermoar ascuns** - din Glosar. Dintii fermoarului încep la marginea superioară marcată a fustei. Așezați celelalte margini ale benzii Coaseți cusătura laterală a plăcii, de jos până la fermoar. Presați marginile în afară.

### 4 Placă exterioră:

Prindeți placă exterioră față pe față cu partea pe marginea superioară a fustei, cusăturile laterale se intersectează. Coaseți. Presați marginile în sus.

### 5 Părțile fustei / Cusături laterale:

Așezați panoul frontal al fustei față pe față pe panoul din spate al fustei. Prindeți și coaseți cusăturile laterale. Finisați rezervele și apăsați pentru a fi deschise.

### 6 Încrêțirea marginii superioare a fustei:

Încrêții marginea superioară a fustei, în acest scop coaseți de două ori paralel cu marginea superioară a fustei, întrerupeți cusăturile și lăsați firele să atârne. Strângeți firele inferioare la lățimea plăcii. Faceți nodul la capetele firului. Distribuți uniform plisurile.

### 7 Placă interioară:

Prindeți placă interioară față pe față pe marginea de sus a fustei, cusăturile din partea dreaptă se intersectează. La tăietura fermoarului, îndoiți capetele plăcii cu 5 mm înainte de marginea șilțului și prindeți-le de marginea superioară. Pe fustă, așezați rezervele de cusătură ale șilțului cu benzile fermoarului orientate spre exterior și fixați-le cu ace peste benzile interioare, consultați "Cum se face" - **Dublură / betelie / căptușeală la un fermoar** - în glosar. Aplicați o cusătură de-a lungul marginii superioare a fustei. Întoarceți rezervele de cusătură ale șilțului și benzile de fermoar pe dos. Întoarceți benzile în sus și coaseți cât mai îngust pe lângă cusătură, cât mai mult posibil pe rezervele de cusătură, consultați "Cum se face" - **Realizarea cusăturii pe dedesubt a unei dubluri** - în glosar. Întoarceți benzile spre interior, călcați marginile. Coaseți capetele laterale ale plăcii îndoite pe benzile de fermoar. Prindeți marginea inferioară a plăcii interioare peste cusătura de îmbinare a plăcii, coaseți din exterior în canalul de cusătură.

### 8 Tivul:

Arajați rezervele de cusătură pentru tiv, călcați în interior și coaseți-le manual.

## Tăierea bucăților de material

Material 140 cm 55"

PLIUL MATERIALULUI 36 - 44

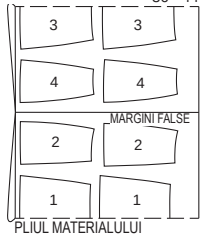

PLIUL MATERIALULUI Material 140 cm 55" 36 - 44

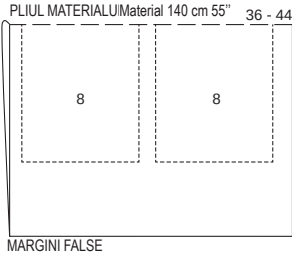

Tăiați dintr-un strat dublu de material, cu fața orientată către interior.

# 108 Hanorac

De la pagina 10

Mărimile 36, 38, 40, 42, 44

Lungimea spatelui aprox. 55 cm

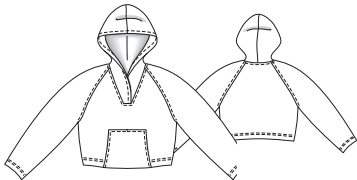

### Prezentarea generală a tiparului

#### Linia verde a tiparului, foaia D

#### Părțile de tipar de la 21 la 26

Mărimea 36

Mărimea 38

Mărimea 40

Mărimea 42

Mărimea 44

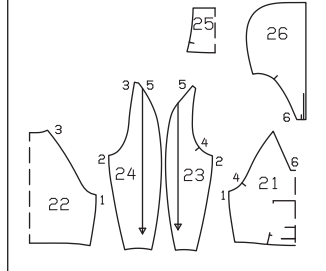

### Material și accesorii

**Material recomandat:** Material pentru hanorace. Material tip jersey cu greutate mare sau mediu. Utilizați numai materiale de tip jersey.  
**Material original:** Jersey

### Material necesar

Mărime	36	38	40	42	44
Lățimea materialului (cm/in)					
Material	140	1,90			
	55	2			

**Accesorii:** rămășiță de interfață fuzibilă Ac dublu.

### Tăierea bucăților de material

#### Părțile tiparului pe coală

Trasați părțile de tipar de pe foaia tiparului. Linia de tăiere a tivului corespunde mărării 36. Deplasați marcajul pentru celelalte mărării conform liniilor aferente mărării. Prindeți cu ace părțile tiparului de material, așa cum se arată în dispoziția tiparului.

### Rezerve pentru cusătură și tiv

Cusături și margini 1,5 cm, tiv și tivuri mâneci 4 cm

#### Decuparea

- 21 Parte față pe un pliu 1x
- 22 Parte spate pe un pliu 1x
- 23 Mâneci față 2x
- 24 Mâneci spate 2x
- 25 Buzunar pe un pliu 1x
- 26 Glugă (dintre care 2x interior) 4x

#### Pornire rapidă pentru profesioniști

- 1 Buzunarul
- 2 Cusături laterale
- 3 Cusăturile de la mânecă
- 4 Mânecile la răscoiala brațului
- 5 Cusăturile din partea de sus a mânecilor
- 6 Gluga
- 7 Tivul/tivul mânecilor

#### Asamblare

**Notă:** Realizați cusături pe materialele elastice folosind o cusătură elastică specială sau la o setare îngustă în zig-zag. Coaseți tivul și tivul mânecilor cu un ac dublu pentru a menține marginile elastice.

#### 1 Buzunarul:

Indepărtați rezervele pentru cusăturile de pe buzunar de jur împrejur. Presați rezervele laterale spre interior și coaseți cu o lățime de 7 mm. Aplicați buzunarul pe partea din față, intersectând față pe față linia superioară de amplasare a buzunarului. Linia superioară de cusătură se află pe linia de amplasare a buzunarului, rezerva de cusătură este orientată în jos, iar buzunarul este orientat în sus. Coaseți marginea superioară a buzunarului. Așezați buzunarul în jos, coaseți marginea superioară a buzunarului la o lățime de 7 mm, prindeți rezerva inferioară a buzunarului pe rezerva pentru alocarea de tiv și coaseți cu margini înguste.

#### 2 Cusături laterale:

Poziționați partea din față pe partea din spate. Prindeți și coaseți cusăturile laterale (cusătură numărul 1). Finisați rezervele și călcați-le.

#### 3 Cusăturile de la mânecă:

Așezați mâneca din față pe mâneca din spate, fixați cu ace și coaseți cusăturile din partea inferioară a mânecilor (cusătură numărul 2). Finisați rezervele și călcați-le.

#### 4 Mânecile la răscoiala brațului:

Fixați și coaseți mânecile la răscoiala din față și din spate a brațelor (cusăturile nr. 3 și 4). Cusătura inferioară a mânecilor se intersectează cu cusătura laterală. Finisați rezervele împreună, presați pe mâneci și apoi lucrați din exteriorul articolului vestimentar pentru a coase la o lățime de 7 mm.

#### 5 Cusăturile din partea de sus a mânecilor:

Așezați partea frontală față pe față pe partea din spate și fixați și coaseți cusăturile superioare ale mânecilor (cusătură numărul 5). Finisați rezervele și apăsați pentru a fi deschise.

## 6 Gluga:

Atașați găicile conform marcajelor pe marginea din față a glugii, călcând mai întâi pe o bucată de interfață de aproximativ 3 x 3 cm pentru întărire (dosul materialului). Așezați bucățile glugii împreună pe față, prindeți cu ace cusătura centrală și coaseți. Finisați rezervele și apăsați pentru a fi deschise. Așezați gluga inferioară față pe față pe cea exterioară. Prindeți cu ace și coaseți de-a lungul marginii din față. Cusătura centrală se suprapune. Reduceți rezervele. Întoarceți gluga pe dos. Așezați mâneca din față pe mâneca din spate, fixați cu ace și Presați marginea din față și coaseți la o lățime de 7 mm. Așezați marginea inferioară dreaptă a glugii pe marginea inferioară stângă a glugii, părțile din față se intersectează. Prindeți față pe față și fixați cu ace până la

marginea de decupare (cusătura numărul 6). Coaseți mai întâi marginea laterală și apoi marginea inferioară de decupare. Cusăturile încrușișate ale glugii se întâlnesc cu cusătura superioară a mânecii (cusătura umărului). Finisați rezervele la un loc, presați-le în partea din față sau din spate și coaseți din exterior cu o lățime de 7 mm cu acul dublu.

## 7 Tivul/tivul mânecilor:

Tăiați rezervele de cusătură ale tivului și ale mânecilor, presați spre interior și coaseți din exterior cu un ac dublu la o lățime de 3 cm. Coaseți marginea buzunarului lateral de jos în sus, de la 4 cm înălțime, la 7 mm, paralel cu marginea.

### Tăierea bucăților de material

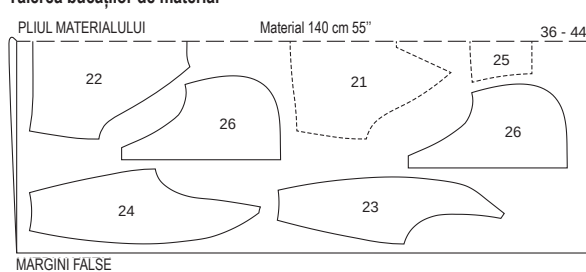

Tăiați dintr-un strat dublu de material, cu fața din dreapta către interior.

# 109 Jachetă

De la pagina 18

Mărimile 34, 36, 38, 40, 42

Lungimea spatelui spatelui aprox. 53 cm

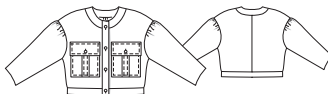

### Material și accesorii

**Material recomandat:** Material pentru jachete cu volum  
**Material original:** Bouclé. Căptușeală

### Material necesar

Mărime	34	36	38	40	42
Lățimea materialului (cm/in)					
Material	140	1,65			
	55	1 3/4			
Căptușeală	140	1,20			
	55	1 1/4			

**Accesorii:** Vlieseline/Vilene G 785. 6 nasturi.

### Tăierea bucăților de material

#### Părțile tiparului pe coală

Trasați părțile de tipar de pe foaia tiparului. Marcajele butonierelor X de pe partea 23 sunt pentru mărimea 34. Pentru celelalte mărării, deplasați în sus marcajul superior X conform liniilor aferente mărării. Marcajul inferior X este la fel pentru toate mărării. Amplasați celelalte butoniere la distanțe egale între acestea. Prindeți cu ace părțile tiparului de material, așa cum se arată în dispoziția tiparului. Marcați părțile a până la c direct pe material.

#### Rezerve pentru cusătură și tiv

Cusături și margini 1,5 cm. Măsurătorile pentru părțile a până la c includ rezerve. Tăiați bucățile de căptușeală cu rezervele de cusătură și tiv de 1,5 cm.

### Prezentarea generală a tiparului

#### Linia neagră a tiparului, foaia B

#### Părțile de tipar de la 21 la 28

Mărimea 34

Mărimea 36

Mărimea 38

Mărimea 40

Mărimea 42

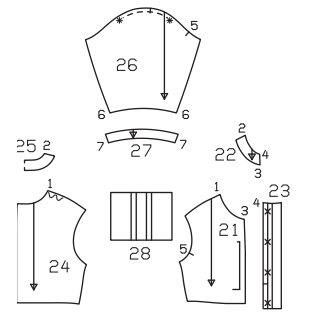

### Măsurători pentru a, b, c

Mărime	34	36	38	40	42	Lățime pentru toate mărării (cm/in)
	Lungime (cm/in)					
a	26,5 10 1/2	27,5 10 1/2	28,5 11 1/4	29,5 11 1/2	30,5 12	13 5 1/4
b	54 21 1/4	56 22	58 22 3/4	60 23 1/4	62 24 1/4	13 5 1/4
c			16 6 1/4			21,5 8 1/2

### Decuparea

- Material
- 21 Față 2x
- 22 Banda din față a decolteului (Dintre care 2x interior) 4x
- 23 Bandă de închidere 2x
- 24 Spate 2x

- 25 Bandă din spate a decolteului pe  
Un pliu (dintre care 1x interior) 2x  
26 Măneci 2x  
27 Căptușeală tiv măneacă 2x  
28 Buzunare 2x  
a Betelia față 2x  
b Betelia spate 1x  
c Clapetă 2x  
**Căptușeală**  
Părțile 21, 24 și 26  
Interfațarea Călcați cu fierul de călcat părțile  
(2x = exterior), 23, 25 (1x = exterior), 27, a, b și  
c (dosul materialului).

#### Pornire rapidă pentru profesioniști

- 1 Buzunarele
- 2 Clapele
- 3 Cusătura centrală spate
- 4 Cusături umeri
- 5 Cusături laterale
- 6 Betelia
- 7 Banda decolteului
- 8 Bandă față
- 9 Încrêțirea măneacilor / Cusături măneaci
- 10 Dublurile pentru tivul măneaci
- 11 Coaseți măneacile
- 12 Coaseți căptușeala
- 13 Coaseți căptușeala
- 14 Cusături de îmbinare bandă față și bandă  
decolteu
- 15 Butoniere/ nasturi

#### Asamblare

##### 1 Buzunarele:

Îndoii buzunarul în jumătate pe lungime, cu partea dreaptă în afară. Coaseți liniile de tighel pentru pliu împreună. Coaseți. Presați pliul de prindere pe liniile de îndoire și coaseți la o lățime de 7 mm. Finișați toate marginile de jur împrejur. Presați înăuntru rezerva superioară și coaseți. Presați rezervele laterale și inferioare spre interior. Prindeți buzunarele de piesele din față, fixați-le cu acul pe linia de asamblare și coaseți marginile laterale și inferioare cu o lățime de 7 mm.

##### 2 Clapele:

Îndoii clapele la jumătate la marginea cea mai lungă, cu partea dreaptă în interior. Coaseți marginile înguste laterale. Taiți rezervele și taiți colțurile în unghi. Întoarceți clapele. Presați marginile, coaseți marginile laterale și inferioare ale clapetei cu o lățime de 7 mm. Coaseți marginile deschise ale clapelor, față pe față, la 2 cm deasupra buzunarului. Clapa este orientată în sus. Taiți rezervele la o lățime de 5 mm, pliați clapa în jos și coaseți din nou la o lățime de 7 mm. Marcați o butonieră la 1,5 cm de marginea inferioară a clapetei și coaseți-o. Lungimea butonierei depinde de mărimea nasturelui. Coaseți nasturele pe buzunare în mod corespunzător.

##### 3 Cusătura centrală din spate:

Așezați piesele din spate față pe față, fixați-le cu acul și coaseți cusătura centrală. Presați marginile în afară.

##### 4 Cusături umeri:

Coaseți cusăturile umerilor, păstrând marginile din spate ale umerilor de la marginea decolteului până la linia orizontală. Presați marginile în afară.

##### 5 Cusături laterale:

Coaseți la mașină cusături laterale. Presați marginile în afară.

##### 6 Betelia:

Coaseți la mașină cusături laterale. Presați marginile în afară. Îndoii betelia în jumătate pe lungime, cu partea stângă în interior și apăsați. Prindeți marginile deschise împreună, față pe față, la marginea inferioară a jachetei și coaseți. Cusăturile laterale se intersectează. Presați marginile în sus.

##### 7 Banda decolteului:

Coaseți cusăturile umerilor pe benzile exte-

riore întărite și interioare neîntărite ale decolteului. Presați marginile în afară. Așezați banda exterioră a decolteului, față pe față, pe marginea de tăiere a jachetei și coaseți. Cusăturile umerilor se intersectează. Taiți rezervele, taiți la rotunjimi și presați.

##### 8 Bandă față

Așezați panoul frontal al fusteii și coaseți-le. Rezerva la tiv se suprapune. Presați rezervele pe părțile din față.

##### 9 Încrêțirea măneacilor / Cusături măneaci:

Încrêțiți măneacile între \*. Nu strângeți încă firele. Îndoii măneacile în jumătate pe lungime, cu partea dreaptă în interior. Prindeți și coaseți cusăturile măneacii. Presați marginile în afară.

##### 10 Dublurile pentru tivul măneacii:

Coaseți dublura pentru tivul măneacilor pe laturile înguste până la rotunjire. Presați marginile în afară. Fixați dublura pentru tivul măneacii față pe față pe marginea inferioară a măneacii și coaseți de-a lungul marginii inferioare. Cusăturile se intersectează. Presați rezervele în dublură și coaseți, consultați "Cum se face" Realizarea unei cusături pe dedesubt a unei dubluri", în Glosar. Întoarceți față spre interior și presați marginile. Coaseți ușor cu mâna marginea interioară a fetei.

##### 11 Coaseți măneacile:

Introduceți măneacile față pe față pe răscoiala brațului. Liniile transversale ale părții din față și ale măneacii se întâlnesc, cusăturile se întâlnesc, iar liniile transversale ale măneacii se intersectează cu cusătura umărului. Strângeți firele până la lățimea răscoiilei brațului. Înnodați firele. Distribuți uniform pliseurile. Coaseți măneacile. Presați rezervele în partea din față sau din spate.

##### 12 Coaseți căptușeala:

Coaseți și presați cusăturile căptușelii așa cum s-a descris pentru țesătura exterioră. Fixați față interioară a decolteului față pe față pe marginea decolteului căptușelii și coaseți. Taiți rezervele, taiți la rotunjimi și presați.

##### 13 Coaseți căptușeala:

Prindeți căptușeala cu decolteul față pe față pe marginea interioară din față și coaseți, începând și terminând la aproximativ 10 cm deasupra marginii tivului. Presați marginile în afară. Îndoii banda spre exterior la linia de îndoire. Lipiți una de cealaltă rezervele pentru benzile superioare și inferioare. Prindeți cu ace marginea superioară a de tăiere, cusăturile umerilor se intersectează. Coaseți, începând și terminând la linia de îndoire. Taiți rezervele, taiți în diagonală la colțuri și taiți la rotunjimi. Întoarceți benzile la linia de îndoire și căptușeala pe dos. Trageți măneacile împreună. Coaseți manual rezervele de la brațul căptușelii îndoite pe tivul măneacii. Coaseți manual rezervele de pe marginile deschise din față și de pe tivul căptușelii pliat înăuntru la cusătura taliei.

##### 14 Cusături de îmbinare bandă față și bandă decolteu

Prindeți cusăturile de îmbinare ale benzii și cusăturile de îmbinare ale benzii de decolteu împreună și coaseți din exterior în canelura cusăturii.

##### 15 Butoniere / Nasturi:

Coaseți butonierele pe lungime pe banda dreaptă din față. Lungimea butonierei depinde de mărimea nasturelui. Coaseți nasturi în mod corespunzător pe banda stânga față.

#### Disponerile tiparului

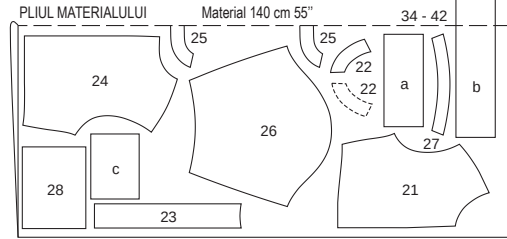

MARGINI FALSE

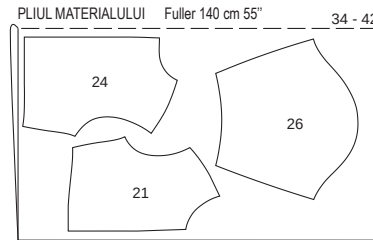

MARGINI FALSE

Tăiați dintr-un strat dublu de material, cu față din dreapta către interior. Decupați la sfârșit partea b dintr-un singur strat de material rămas.

## 110 Rochie •••

#### De la pagina 9

Mărimile 36, 38, 40, 42, 44

Lungimea spatelui Lungime cca. 99 cm

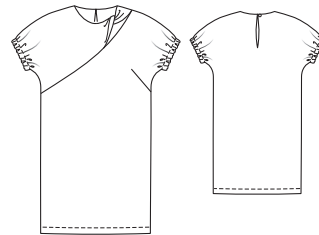

#### Material necesar

Mărime	36	38	40	42	44
Lățimea materialului	cm în				
Material	140	2,25			
	55	2 1/2			

Material original: Popeline.

Accesorii: Vlieseline/Vilene G 785. 1 nasture. Bandă elastică lățime 2 cm, pentru mărimile 36 - 40: 0,70 m, mărimile 42, 44: Lungime 0,75 m.

#### Tăierea bucăților de material

#### Părțile tiparului pe coală

Trasați părțile de tipar de pe foaia tiparului. Lipiți părțile 2A și 2B împreună la liniile de asamblare. Linia de tighel de pe părțile 1, 2 și 3 este pentru mărimea 36. Pentru celelalte mărimi, deplasați marcajul conform liniilor aferente mărimii. Urmați liniile și detaliile pentru stilul 110. Prindeți cu ace părțile tiparului de material, așa cum se arată în disponerea tiparului.

#### Rezerve pentru cusătură și tiv

Cusături și margini 1,5 cm, tiv și tivuri măneaci 4 cm

#### Decuparea

- |   |    |
|---|----|
| 1 Plată față cu măneacă atașată   | 1x |
| 2 Parte față cu măneacă atașată   | 1x |
| 3 Parte spate cu măneacă atașată  |    |
| pe un pliu  | 1x |
| 4 Dublură față  | 1x |
| 5 Dublură spate pe un pliu  | 1x |
| Interfațarea Călcați cu fierul de călcat părțile 4 și 5 (dosul materialului). |    |

#### Pornire rapidă pentru profesioniști

- 1 Pense
- 2 Plată
- 3 Cusătură umăr drept
- 4 Dublura la decolteu
- 5 Răscuirea
- 6 Cusătură umăr stâng
- 7 Cusături laterale și ale măneacilor
- 8 Elastic/ Măneaci
- 9 Tivul
- 10 Fir / butonieră

#### Prezentarea generală a tiparului

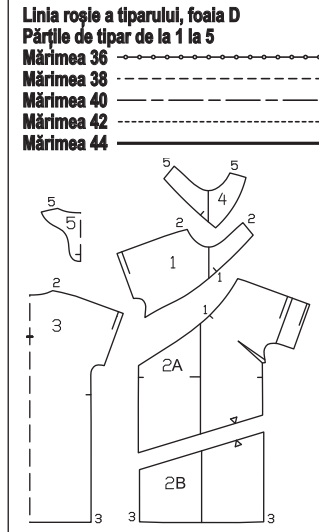

#### Material și accesorii

Material recomandat: Materiale ușoare pentru rochii.

## Asamblare

### 1 Pense:

Coaseți pensele în partea din față și presați-le în jos.

### 2 Plată:

Așezați panoul frontal al fustei coaseți de la linia orizontală până la marginea laterală (cusătură numărul 1). Taiți rezerva pentru platcă la linia transversală, aproape de ultima cusătură din spate. Călcați rezervele de material de o parte și de alta până la tăietură, presați continuu spre interior rezerva părții din față până la șliț.

### 3 Cusătură umăr drept:

Așezați partea frontală față pe față pe partea din spate și coaseți cusătura umărului drept. Finisați rezervele și călcați-le. Așezați dublura față pe față pe dublura din spate și suprapuneți cusătura umărului drept în direcția opusă rochiei. Presați marginile în afară.

### 4 Dublura la decolteu:

Prindeți cu ace dublura față pe față pe decolteu, cusăturile drepte de pe umeri se intersectează. Îndoii spre exterior rezerva pentru marginea umărului de pe dublura din spate. Prindeți cu ace dublura pe decolteu și coaseți-o strâns în jurul șlițului din spate. Coaseți marginea inferioară a dublurii la șliț, de la umăr până la linia orizontală (1) pe platcă. Fixați capetele cusăturilor. Taiți în partea centrală din spate pe linia marcată a șlițului. Taiți rezervele și decupați la rotunjimi. Întoarceți dublura spre interior. Presați marginile. Coaseți manual marginea inferioară a dublurii, de la capătul șlițului până la cusătura despărțitoare. Coaseți cu mâna marginea interioară a dublurii pe rezervele cusăturii de la umărul drept.

### 5 Răsucirea:

Întoarceți capătul superior al plăcii spre decolteu, astfel încât partea exterioară să fie din nou deasupra.

### 6 Cusătură umăr stâng:

Așezați partea frontală față pe față pe partea din spate, fixați cusătura umărului stâng, marginile șlițului se intersectează. Coaseți cusătura umărului, fără a cuprinde dublura din spate. Suprapuneți rezervele combinate și presați-le pe partea din spate. Coaseți manual marginea umărului de la dublura din spate la cusătura de umăr. Dacă este necesar, coaseți cu mâna, cu cusături mici, marginile șlițului împreună de la cusătura umărului, la aproximativ 2 cm.

### 7 Cusături laterale și ale mâncilor:

Coaseți cusăturile laterale și cusăturile mâncilor în mod continuu. Finisați rezervele și călcați-le.

### 8 Elastic/ Mâneci:

Îndepărtați marginea inferioară a mânecii, presați spre interior. Coaseți marginea pentru elastic, lăsând o deschidere pentru ca elasticul să fie tras înăuntru. Trageți elasticul cu un ac de siguranță mic. Coaseți capetele împreună. Lățime finisată pentru mărimea 36: 29 cm, mărime 38: 30 cm, mărime 40: 31 cm, mărime 42: 32 cm, mărime 44: 33 cm. Coaseți deschiderea cusăturii.

### 9 Tivul:

Suprapuneți rezerva tivului și apăsați spre interior. Coaseți tivul pe o lățime de 3 cm.

### 10 Fir / butonieră:

Coaseți o butonieră la marginea din dreapta spate, strângeți 3 - 4 fire. Coaseți nasturele pe marginea stângă a șlițului pentru a se potrivi.

## Prezentarea generală a tiparului

### Linia roșie a tiparului, foala D Părțile de țipar de la 1 la 5

Mărimea 36

Mărimea 38

Mărimea 40

Mărimea 42

Mărimea 44

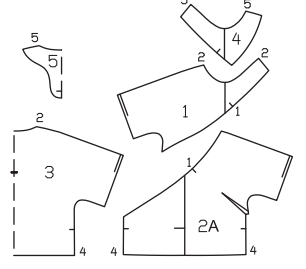

## Tăierea bucăților de material

### Părțile tiparului pe coală

Trasați părțile de țipar de pe foaia tiparului. Linia de țighele de pe părțile 1, 2A și 3 este pentru mărimea 36. Pentru celelalte mărimi, deplasați marcajul conform liniilor aferente mărimii. Urmați liniile și detaliile pentru stilul 111. Prindeți cu ace părțile tiparului de material, așa cum se arată în disponerea tiparului.

### Rezerve pentru cusătură și tiv

Cusături și margini 1,5 cm, tiv și tivuri mâneci 4 cm

### Decuparea

- |    |  |    |
|----|--|----|
| 1  | Plată față cu mânecă atașată             | 1x |
| 2A | Parte față cu mânecă atașată             | 1x |
| 3  | Parte spate cu mânecă atașată pe un pliu | 1x |
| 4  | Dublură față                             | 1x |
| 5  | Dublură pe un spate pe un pliu           | 1x |
- Interfațarea Călcați cu fierul de călcat părțile 4 și 5 (dosul materialului)

### Pornire rapidă pentru profesioniști

- 1 Pense
- 2 Plată
- 3 Cusătură umăr drept
- 4 Dublura la decolteu
- 5 Răsucirea
- 6 Cusătură umăr stâng
- 7 Cusături laterale și ale mâncilor
- 8 Elastic/ Mâneci
- 9 Tivul
- 10 Fir / butonieră

## Asamblare

### 1 Pense:

Coaseți pensele în partea din față și presați-le în jos.

### 2 Plată:

Așezați panoul frontal al fustei și coaseți de la linia transversală până la cusătura laterală (cusătură numărul 1). Taiți rezerva pentru tăierea bucăților de material

Material 140 cm 55"

PLIUL MATERIALULUI 36 - 44

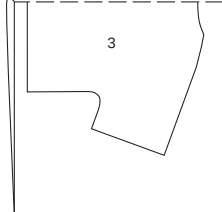

MARGINI FALSA

Pliati materialul așa cum se arată în disponerea tiparului, fața materialului este orientată către interior la un material cu două straturi, iar la materialul cu un singur strat fața materialului este îndreptată în sus.

platcă la linia transversală, aproape de ultima cusătură din spate. Călcați rezervele de material de o parte și de alta până la tăietură, presați continuu spre interior rezerva părții din față până la șliț.

### 3 Cusătură umăr drept:

Așezați partea frontală față pe față pe partea din spate și coaseți cusătura umărului drept. Finisați rezervele și călcați-le. Așezați dublura față pe față pe dublura din spate și suprapuneți cusătura umărului drept în direcția opusă rochiei. Presați marginile în afară.

### 4 Dublura la decolteu:

Prindeți cu ace dublura față pe față pe decolteu, cusăturile drepte de pe umeri se intersectează. Îndoii spre exterior rezerva pentru marginea umărului de pe dublura din spate. Prindeți cu ace dublura pe decolteu și coaseți-o strâns în jurul șlițului din spate. Coaseți marginea inferioară a dublurii la șliț, de la umăr până la linia orizontală (1) pe platcă. Fixați capetele cusăturilor. Taiți în partea centrală din spate pe linia marcată a șlițului. Taiți rezervele și decupați la rotunjimi. Întoarceți dublura spre interior. Presați marginile. Coaseți manual marginea inferioară a dublurii, de la capătul șlițului până la cusătura despărțitoare. Coaseți cu mâna marginea interioară a dublurii pe rezervele cusăturii de la umărul drept.

### 5 Răsucirea:

Întoarceți capătul superior al plăcii spre decolteu, astfel încât partea exterioară să fie din nou deasupra.

### 6 Cusătură umăr stâng:

Așezați partea frontală față pe față pe partea din spate, fixați cusătura umărului stâng, marginile șlițului se intersectează. Coaseți cusătura umărului, fără a cuprinde dublura din spate. Suprapuneți rezervele combinate și presați-le pe partea din spate. Coaseți manual marginea umărului de la dublura din spate la cusătura de umăr. Dacă este necesar, coaseți cu mâna, cu cusături mici, marginile șlițului împreună de la cusătura umărului, la aproximativ 2 cm.

### 7 Cusături laterale și ale mâncilor:

Coaseți cusăturile laterale și cusăturile mâncilor în mod continuu. Finisați rezervele și călcați-le.

### 8 Elastic/ Mâneci:

Îndepărtați marginea inferioară a mânecii, presați spre interior. Coaseți marginea pentru elastic, lăsând o deschidere pentru ca elasticul să fie tras înăuntru. Trageți elasticul cu un ac de siguranță mic. Coaseți capetele împreună. Lățime finisată pentru mărimea 36: 28 cm, mărime 38: 29 cm, mărime 40: 30 cm, mărime 42: 31 cm, mărime 44: 32 cm. Coaseți deschiderea cusăturii.

## Tăierea bucăților de material

PLIUL MATERIALULUI Material 140 cm 55" 36 - 44

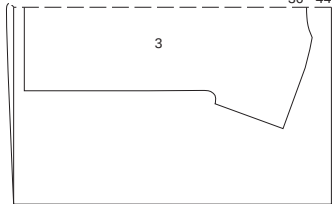

MARGINI FALSA

MARGINE FALSĂ Material 140 cm 55" 36 - 44

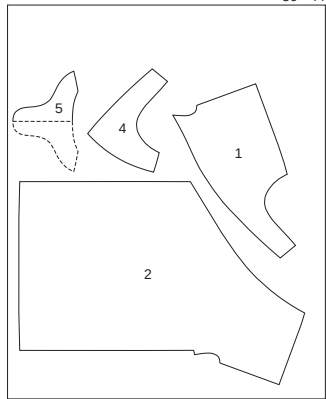

MARGINE FALSĂ

Pliati materialul așa cum se arată în disponerea tiparului, fața materialului este orientată către interior la un material cu două straturi, iar la materialul cu un singur strat fața materialului este îndreptată în sus.

## 111 Tricou ●●●

De la pagina 56

Mărimile 36, 38, 40, 42, 44

Lungimea spatelui spatelui aprox. 55 cm

### Material necesar

Mărime	36	38	40	42	44
Lățimea materialului	cm				
	in				
Material	140	1,40			
	55	1 1/2			

Accesorii: Vlieseline/Vilene G 785. 1 nasture elastic, lățime 1 cm, pentru mărimile 36, 38: 0,65 m, mărimile 40, 42: 0,70 m, mărime 44: Lungime 0,75 m.

### Material și accesorii

Material recomandat: Materiale ușoare pentru bluze.

Material original: Amestec de bumbac.

Material 140 cm 55"

MARGINE FALSĂ

36 - 44

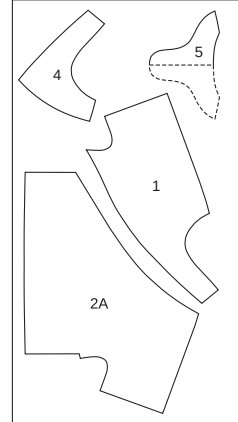

MARGINE FALSĂ

## 9 Tivul:

Suprapuneți rezerva tivului și apăsați spre interior. Coaseți tivul pe o lățime de 1,2 cm.

## 10 Fir / butonieră:

Coaseți o butonieră la marginea din dreapta spate, strângeți 3 - 4 fire. Coaseți nasturele pe marginea stângă a șlițului pentru a se potrivi.

# 112 Lecția de cusut de la pagina 24 din revistă

# 113 Fustă •••

De la pagina 35

Mărimile 36, 38, 40, 42, 44, 46, 48

Lungime fustă 57 cm

Fusta este așezată sub talie.

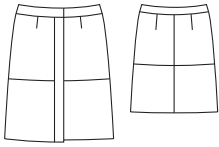

### Material și accesorii

Material recomandat: Piele. Imitație de piele.

Material original: Piele Nappa. Căptușeală

### Material necesar

Mărime	36	38	40	42	44	46	48
Lățimea materialului cm in	Material necesar (Metri/yds)						
Material	1,40	1,10		1,20			
	55	1 1/4		1 1/4			
Căptușeală	1,40	0,65		1,05			
	55	3/4		1 1/4			

**Notă:** Materialul necesar și tiparul este prevăzut pentru prelucrarea modelului cu imitație de piele. Nu există informații pentru necesarul și tăierea pielii, deoarece dimensiunea bucăților de piele variază. Vă recomandăm ca, dacă folosiți pielea naturală, să luați cu dumneavoastră părțile tiparului atunci când mergeți la cumpărături. **Accesorii:** Vlieseline/Vilene LE 420. 7 capse pentru fixare. Adeziv piele (de ex. HT2 de la Gütermann).

### Tăierea bucăților de material

#### Părțile tiparului pe coală

Trasați părțile de tipar de pe foaia tiparului. Urmați liniile și detaliile pentru stilul 113. Prindeți cu ace părțile tiparului de material, așa cum se arată în dispunerea tiparului.

#### Rezerve pentru cusătură și tiv

Cusături și margini 1,5 cm, rezervă de tiv de 4 cm.

Rezerve pentru cusăturile de la căptușeală și tiv 1,5 cm.

#### Decuparea

##### Material

- 1 Bandă față
- 2 Partea din față a fustei
- 3 Partea din spate a fustei
- 4 Betelie față (dintre care 2x interior)
- 5 Betelie spate pe un pliu (Dintre care 1x interior)
- 7 Partea inferioară din față a fustei
- 8 Partea inferioară din spate a fustei
- Căptușeală
- Părțile 2 și 3
- Interfațarea Călcați cu fierul de călcat părțile 1, 4 și 5 (dosul materialului).

### Prezentarea generală a tiparului

#### Tipar extra, roz

#### Foia D Părțile de tipar de la 1 la 3

#### Foia B Părțile de tipar 4, 5, 7 și 8

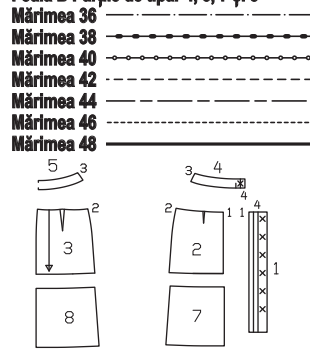

#### Pornire rapidă pentru profesioniști

- 5 Părțile inferioare ale fustei la panoul fustei (vezi mai jos)
- 6 Partea din spate A fustei (Lecția de cusut)
- 9 Căptușeala fustei (Lecția de cusut + vezi mai jos)
- 8 Coaserea căptușelii (Lecția de cusut)
- 9 Căptușeala fustei (Lecția de cusut)
- 10 Fixați capetele capselor (benzi) (vezi mai jos)
- 11 Întorcerea în interior a benzii (Lecția de cusut)
- 12 Betelia/ Cusăturile laterale (școala de cusut)
- 13 Coaserea beteliei (Lecția de cusut)
- 14 Fixați capetele capselor (betelie) (vezi mai jos)
- 15 Părțile inferioare ale capselor (vezi mai jos)

### Asamblare

**Notă** pentru pielea țineți cont de „Cum se face” - **Prelucrarea pielii** - din Glosar. Vă recomandăm să coaseți un model de probă. În acest fel puteți efectua eventualele corecții pe model înainte de a tăia din piele. Coaseți fusta așa cum este descris în Lecția de cusut 112 din revista 24, de la pașii 6-9, 11-13. Patch-urile lipsesc. Coaseți părțile inferioare ale fustei la panourile fuste. Capsele sunt aplicate astfel încât să fie acoperite. Tivul din piele naturală se lipește cu clei și nu se suprapune. Cusăturile din piele nu trebuie să fie curățate.

#### 5 Părțile inferioare ale fustei la panoul fustei:

Coaseți partea inferioară a panourilor din față și din spate ale fustei, față pe față pe panourile din față și din spate ale fustei. Coaseți panourile fuste. Presați marginile în afară.

#### 7 Tivul:

Apăsați tivul spre interior și lipiți-l pe poziție.

#### 10 Fixați capetele capselor (benzi):

Fixați cele șase capse pe banda dreaptă din față (Jumătatea benzii din interior) în modul prezentat, astfel încât capetele să se afle în interior.

## 14 Fixați capetele capselor (betelie):

Înainte de a întoarce banda, fixați capsă în modul prezentat, astfel încât capătul să se afle în interior.

## 15 Părțile inferioare ale capselor:

Fixați părțile inferioare ale capselor la capătul stâng al benzii și Betelia stânga din față, în funcție de partea superioară a capselor.

### Dispunerile tiparului

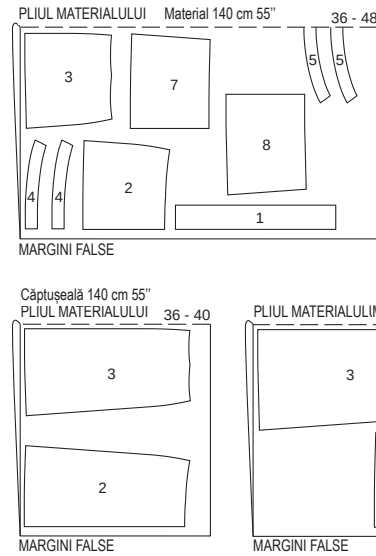

Tăiați dintr-un strat dublu de material, cu fața din dreapta către interior.

# 114 Palton •••

De la pagina 37

Mărimile 36, 38, 40, 42, 44

Lungimea spatelui 98 cm

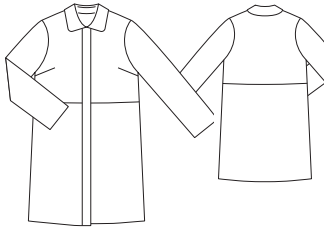

### Material și accesorii

Material recomandat: Material pentru paltoane sau jachete

Material original: Material funcțional acoperit

### Material necesar

Mărime	36	38	40	42	44
Lățimea materialului cm in	Material necesar (Metri/yds)				
Material	1,40		2,35		
	55		2 1/4		

**Accesorii:** Vlieseline/Vilene G 785. 7 capse pentru fixare.

### Tăierea bucăților de material

#### Părțile tiparului pe coală

Trasați părțile de tipar de pe foaia tiparului. Marcajele butonierelor de pe partea 25 sunt pentru mărimea 36. Deplasați în sus marcajul superior conform liniilor aferente mărimii. Marcajul inferior este la fel pentru toate mărimile. Amplasați celelalte marcaje la distanțe egale între acestea. Urmați liniile și detaliile pentru stilul 114. Prindeți cu ace părțile ti-

### Prezentarea generală a tiparului

#### Linia albastră a tiparului, foaia C Părțile de tipar de la 21 până la 29

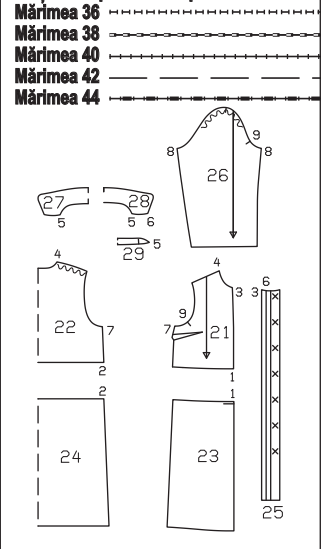

parului de material, așa cum se arată în dispunerea tiparului.

#### Rezerve pentru cusătură și tiv

Cusături și margini 1,5 cm, tiv și tivuri mâneci 4 cm

#### Decuparea

- 21 Față sus
- 22 spate sus pe un pliu
- 23 față jos
- 24 spate jos pe un pliu

- 25 Bandă de închidere (Interior + exterior) 2x  
 26 Mânci 2x  
 27 guler superior pe un pli 1x  
 28 guler inferior pe un pli 1x  
 29 bandă guler pe un pli 2x  
 Interfațarea Călcați cu fierul de călcat părțile 25, 27, 28 și 29 (dosul materialului).

#### Asamblare

##### Pornire rapidă pentru profesioniști

- 1 Pense
- 2 Cusături transversale
- 3 Părțile superioare ale capselor / banda de închidere
- 4 Cusături umeri
- 5 Guler / bandă
- 6 Cusăturile de pe lateral
- 7 Cusăturile de la mânecă
- 8 Coaseți mânecile
- 9 Tivul/tivul mânecilor
- 10 Părțile inferioare ale capselor

##### 1 Pense:

Coaseți pensele pe părțile din față și presați în jos.

##### 2 Cusături transversale:

Coaseți părțile inferioare din față și partea din spate față pe față cu părțile superioare din față și partea din spate. Finisați rezervele și călcați-le.

##### 3 Părțile superioare ale capselor / banda de închidere:

Fixați părțile superioare ale capselor pe banda interioară de închidere din dreapta, după cum este prezentat. Coaseți benzile de închidere de-a lungul marginii lungi a laturii exterioare pe părțile din față. Reverva pentru tiv de pe părțile din față se suprapune. Presați marginile pe bandă. Presați spre interior rezervele marginii interioare a benzii. Îndoți banda spre exterior la linia de pliere, cu partea dreaptă spre interior. Coaseți marginea inferioară a benzii. Taiati în colț, în unghi, rezervele de la colț. Întoarceți banda și fixați-o cu ace peste cusătura exterioară. Coaseți cu o cusătură îngustă marginile benzii dinspre exterior, prințând banda interioară.

##### 4 Cusături umeri:

Realizați cusăturile umerilor. Păstrați marginea din spate a umărului. Finisați rezervele și călcați-le.

#### Tăierea bucăților de material

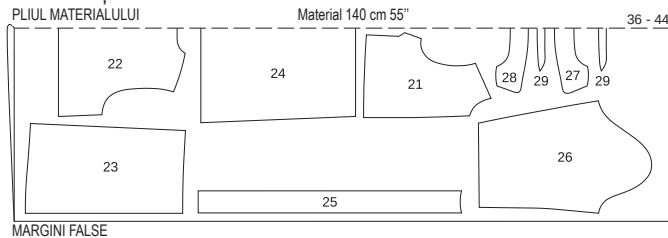

Tăiați dintr-un strat dublu de material, cu fața din dreapta către interior.

## 115 Jachetă •••

De la pagina 14

Mărimile 36, 38, 40, 42, 44

Lungimea spatelui spatelui aprox. 52 cm



##### 5 Guler / bandă:

Coaseți părțile de guler la gulerul superior și inferior. Taiati rezervele de cusătură la o lățime de 5 mm, desfaceți-le și coaseți-le cu o cusătură îngustă pe ambele părți ale cusăturii. Presați în interior rezerva de pe suportul superior al gulerului. Așezați piesele de guler față pe față. Prindeți marginile brute împreună, prindeți marginile exterioare ale gulerului împreună, împingând plinul gulerului superior. Coaseți de-a lungul marginilor exterioare ale gulerului exact până la linia de față a gulerului. Întoarceți gulerul și presați. Coaseți marginile gulerului inferior până la marginea decolteului. Presați marginile în guler. Prindeți gulerul superior îndoit peste cusătură și coaseți din exterior în canelura de cusătură, gulerul superior este de asemenea cusut.

##### 6 Cusături laterale:

Coaseți cusăturile laterale, cusăturile despărțitoare se întălesc. Finisați rezervele și călcați-le.

##### 7 Cusăturile de la mânecă:

Îndoți mânecile în jumătate pe lungime, cu partea dreaptă în interior. față a șlițului și însăilați. Finisați rezervele și călcați-le.

##### 8 Coaseți mânecile:

Introduceți mânecile. Părțile transversale ale mânecii și ale părții din față se intersectează. Partea transversală a mânecilor se intersectează cu cusătura umărului. Cusăturile se intersectează. Suprapuneți marginile împreună și presați-le în mânecă.

##### 9 Tivul/tivul mânecilor:

Curățați rezervele de cusătură ale tivului și ale mânecilor, presați-le spre interior și coaseți-le cu mâna, fără să le strângeți. Sfat: Când folosiți țesături funcționale, acoperiți tivul și tivul mânecilor cu Perfekt Saum T40, apoi puteți coase tivul mai ușor de mână.

##### 10 Părțile inferioare ale capselor:

Fixați părțile inferioare ale capsei în banda din stânga, corespunzător părților superioare ale capsei.

Accesorii Vlieseline/Vilene G 785. 4 nasturi mari. 2 nasturi mici.

#### Tăierea bucăților de material

##### Părțile tiparului pe coală

Trasați părțile de țipar de pe foaia tiparului. Marcajele butonierelor de pe partea 25 sunt pentru mărimea 36. Deplasați în sus marcajul superior conform liniilor aferente măririi. Marcajul inferior este la fel pentru toate măririile. Marcajul inferior este la fel pentru toate măririile. Depărtați celelalte marcaje dintre ele la distanțe egale. Urmați liniile și detaliile pentru stilul 115. Prindeți cu ace părțile țiparului de material, așa cum se arată în dispunerea țiparului. Desenați părțile a și b direct pe material.

##### Rezerve pentru cusătură și tiv

Cusături și margini 1,5 cm, rezervă de tiv de 4 cm. Pentru părțile a și b, rezervele sunt incluse în măsurători.

#### Măsurătorile pentru a, b

Mărime	36	38	40	42	44	Lățime pentru toate măririile (cm/in)
	Lungime (cm/in)					
a	28,5 11¼	29 11½	29,5 11¾	30 12	30,5 12	12 4¾
b	23 9					3 1½

#### Decuparea

- 21 Fața
  - 22 Spate pe un pli
  - 25 Bandă de închidere
  - 29 Bandă guler pe un pli
  - 30 Mânci
  - 31 guler superior pe un pli
  - 32 guler inferior pe un pli
  - 33 Buzunare
    - a Manșete
    - b Benzi șliț
- Interfațarea Călcați cu fierul de călcat părțile 25, 29, 31, 32 și a (dosul materialului).

#### Pornire rapidă pentru profesioniști

- 1 Pense
- 2 Buzunar
- 3 Bandă de închidere
- 4 Cusături umeri
- 5 Guler / bandă
- 6 Cusăturile de pe lateral
- 7 Șliț de mânecă / pliuri
- 8 Cusăturile de la mânecă
- 9 Manșete
- 10 Coaseți mânecile
- 11 Tivul
- 12 Butoniere/ nasturi

#### Asamblare

##### 1 Pense:

Coaseți pensele pe părțile din față și presați în jos.

##### 2 Buzunarul:

Finisați toate marginile de jur împrejur. Presați rezerva de sus în interior la linia de indoire și coaseți. Presați rezervele laterale și inferioare spre interior. Prindeți buzunarul de partea din stânga față, întâlnind liniile de cusătură, și coaseți strâns de-a lungul marginilor laterale și inferioare.

##### 3 Banda de închidere:

Coaseți benzile de închidere de-a lungul marginii lungi a laturii exterioare pe părțile din față. Reverva pentru tiv de pe părțile din față se suprapune. Presați marginile pe bandă. Presați spre interior rezervele marginii interioare a benzii. Îndoți banda spre exterior la linia de pliere, cu partea dreaptă spre interior. Coaseți margin-

#### Prezentarea generală a țiparului

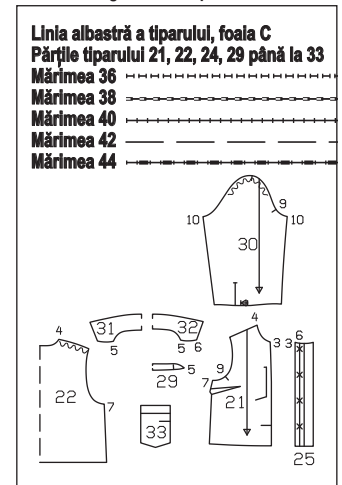

ea inferioară a benzii. Taiati în colț, în unghi, rezervele de la colț. Întoarceți banda și fixați-o cu ace peste cusătura exterioară. Coaseți cu o cusătură îngustă marginile benzii dinspre exterior, prințând banda interioară.

##### 4 Cusături umeri:

Realizați cusăturile umerilor. Păstrați marginea din spate a umărului. Finisați rezervele și călcați-le.

##### 5 Guler / bandă:

Coaseți părțile de guler la gulerul superior și inferior. Taiati rezervele de cusătură la o lățime de 5 mm, desfaceți-le și coaseți-le cu o cusătură îngustă pe ambele părți ale cusăturii. Presați în interior rezerva de pe suportul superior al gulerului. Așezați piesele de guler față pe față. Prindeți marginile brute împreună, prindeți marginile exterioare ale gulerului împreună, împingând plinul gulerului superior. Coaseți de-a lungul marginilor exterioare ale gulerului exact până la linia de față a gulerului. Întoarceți gulerul și presați. Coaseți marginile gulerului inferior până la marginea decolteului. Presați marginile în guler. Prindeți gulerul superior îndoit peste cusătură și coaseți din exterior în canelura de cusătură, gulerul superior este de asemenea cusut.

##### 6 Cusături laterale:

Coaseți la mașină cusături laterale. Finisați rezervele și călcați-le.

##### 7 Șliț de mânecă / pliuri:

Taiati mânecile așa cum este marcat pentru șliț. Îndepărtați marginile tăiate pentru a forma o linie dreaptă și coaseți-le cât mai îngust posibil pe o margine a benzii de legătură. Presați banda de margine peste cusătura de bază în șliț, pliați-o la o lățime de 7 mm, fixați-o pe cusătura de bază și coaseți-o la locul ei. La capătul de sus al șlițului, puneți partea de legătură față pe față și coaseți pe diagonală. Așezați legătura pe marginea din față spre interior și coaseți-o în partea de jos. Introduceți pliul la marginea de jos a mânecii, așa cum se arată în direcția săgeții, și coaseți la loc.

##### 8 Cusăturile de la mânecă:

față a șlițului și însăilați. Finisați rezervele și călcați-le.

##### 9 Manșetele:

Coaseți o margine lungă a manșetei la marginile inferioare ale mânecilor. Presați rezervele de cusătură în manșete. Presați spre interior rezerva de la cealaltă margine lungă a manșetei. Pliati manșetele pe lungime, cu partea dreaptă înăuntru. Coaseți capetele. Întoarceți manșetele pe dos și fixați marginea interioară. Taiati rezerva de la colț în unghi. Coaseți îngust marginile manșetei, incluzând marginea interioară.

## 10 Coaseți mânecile:

Introduceți mânecile. Părțile transversale ale mânecii și ale părții din față se intersectează. Partea transversală a mânecilor se intersectează cu cusătura umărului. Cusăturile se intersectează. Suprapuneți marginile împreună și presați-le în mânăcă.

## 11 Tivul:

Arajați rezervele de cusătură pentru tiv, călcați în interior și coaseți-le manual.

## 12 Butoniere / Nasturi:

Coaseți butonierele pe lungime în banda de închidere din dreapta, după cum este prezentat. Lungimea butonierelor depinde de mărimea nasturelui. Coaseți butonierele de pe banda de închidere din stânga în mod corespunzător. Coaseți butoniera în centrul manșetei la 1 cm de marginea din față. Coaseți marginea transversal. Coaseți nasturele la capătul din spate al manșetei.

**Notă:** Realizați cusături pe materialele elastice folosind o cusătură elastică specială sau la o setare îngustă în zig-zag Coaseți tivul și tivul mânecilor cu un ac dublu pentru a le păstra elasticitatea.

## 1 Bretea față superioară:

Așezați părțile din față interioare și exterioare față pe față. Coaseți de-a lungul marginilor decolteului din față și lateral, marginilor bretelei și în centrul spatelui (de la centrul spatelui la centrul părții din față sau la punctul de umăr). Taiati de mai multe ori rezervele bretelelor, marginile decolteului din față și laterale la rotunjimi, tăiați colțurile de la capetele bretelelor în diagonală. Întoarceți. Presați marginile.

## 2 Piesele superioare din față la partea inferioară din față:

Așezați părțile superioare frontale față pe față pe partea inferioară din față și fixați-le cu ace (cusătura numărul 1). Centrul părților frontale superioare se îmbină. Coaseți. Suprapuneți rezervele și presați-le.

## 3 Cusături umeri:

Poziționați partea frontală față pe față pe partea din spate. Prindeți și coaseți cusăturile umerilor (cusătura numărul 2), păstrând marginile umerilor din spate. Rezerva de decolteu de pe partea din spate se suprapune. Suprapuneți rezervele și presați-le pe partea din spate.

## 4 Benzi spate căptușeală:

Pliati benzile de căptușeală din spate longitudinal pe jumate, partea dreaptă în interior Pliati căptușeala din spate față pe față pe decolteul din spate și coaseți. Așezați capetele benzilor pe exterior. Taiati marginile înapoi la 7 mm lățime, pliați-le spre interior, fixați-le cu ace

și coaseți-le din exterior cu acul dublu.

## 5 Cusături laterale:

Așezați partea frontală față pe față pe partea din spate. Prindeți și coaseți cusăturile laterale (cusătura numărul 3). Finisați rezervele și apăsați pentru a fi deschise.

## 6 Cusăturile de la mânăcă:

Îndoiiți mânecile în jumătate pe lungime. Prindeți și coaseți cusăturile mânecilor (cusătura numărul 4). Suprapuneți rezervele și presați-le pe o parte.

## 7 Coaseți mânecile:

Introduceți mânecile, respectând următoarele puncte. Linile transversale 5 ale părții din față și ale mânecii trebuie să se intersecteze, cusătura umărului și linia transversală a mânecii trebuie să se intersecteze. Cusătura laterală se intersectează cu cusătura mânecii. Suprapuneți rezervele împreună și apăsați-le în mânăcă.

## 8 Tivul și tivul mânecilor:

Suprapuneți rezerva tivului și apăsați spre interior. Coaseți tivul din exterior pe o lățime de 3 cm cu acul dublu. Coaseți tivul mânecilor în același mod.

## 9 Capsule:

Coaseți pe interior părțile superioare ale capselor pe marginea stângă din spate, așa cum se arată. După probă, coaseți partea de jos a capsei pe întărirea din spate în mod corespunzător.

### Tăierea bucăților de material

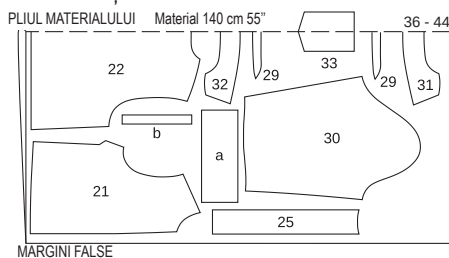

MARGINI FALSE

Tăiați dintr-un strat dublu de material, cu fața din dreapta către interior. Decupați la sfârșit partea 33 dintr-un singur strat de material rămas.

## 116 Tricou •••

De la pagina 40

Mărimile 36, 38, 40, 42, 44

Lungimea spatelui spatelui aprox. 60 cm

Accesorii: 2 capse pentru a fi cusute. Ac dublu.

### Tăierea bucăților de material

#### Părțile tiparului pe coală

Trasați părțile de tipar de pe foaia tiparului. Prindeți cu ace părțile tiparului de material, așa cum se arată în dispunerea tiparului. Marcați partea a direct pe material.

#### Rezerve pentru cusătură și tiv

Cusături și margini 1,5 cm, tiv și tivuri mâneci 4 cm Măsurătorile pentru partea a includ rezerve. Decuparea

21 Față superioară cu bretea atașată (2x dintre care în interior) 4x

#### Măsurători pentru a

Mărime	36	38	40	42	44	Lățime pentru toate mărimile (cm / in)
Lungime (cm / in)	28,5 11 1/4	29 11 1/2	29,5 11 3/4	30 12	30,5 12 1/2	4 1 1/2

22 Față inferioară pe un pliu 1x

23 Spate pe un pliu 1x

24 Mâneci 2x

a Benzi spate de dublură 1x

### Asamblare

#### Pornire rapidă pentru profesioniști

- Bretea față superioară
- Piesele superioare din față la partea inferioară din față
- Cusături umeri
- Benzi spate căptușeală
- Cusături laterale
- Cusăturile de la mânăcă
- Coaseți mânecile
- Tivul și tivul mânecilor
- Capse

### Tăierea bucăților de material

Material 140 cm 55"

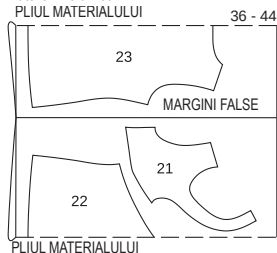

PLIUL MATERIALULUI

Tăiați dintr-un strat dublu de material, cu fața orientată către interior.

Material 140 cm 55"

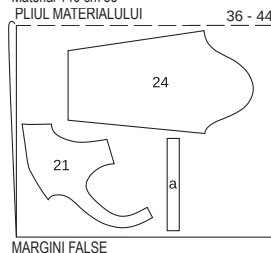

MARGINI FALSE

## 117 Rochie •••

De la pagina 34

Mărimile 36, 38, 40, 42, 44

Lungime de la talie 58 cm

Material original: Amestec poliester - vâscoză cu elastan (elastic Cady). Căptușeală

### Material necesar

Mărime	36	38	40	42	44
Lățimea materialului	cm	in	Material necesar (Metri / yds)		
Material	140	55	1,30	1 1/4	
Căptușeală	140	55	1,30	1 1/4	

Accesorii: Vlieseline/Vilene G 785. 1 fermoar invizibil, 60 cm lungime și un piciorșor presor special. Opțional: 8 pietre decorative.

### Material și accesorii

Material recomandat: Jerseu Foliști numai țesături elastice.

Material original: Bumbac-Poliester-Jerseu cu elastan.

### Material necesar

Mărime	36	38	40	42	44
Lățimea materialului	cm	in	Material necesar (Metri / yds)		
Material	140	55	1,70	1 1/4	

### Material și accesorii

Material recomandat: Material de rochii cu volum

## Prezentarea generală a tiparului

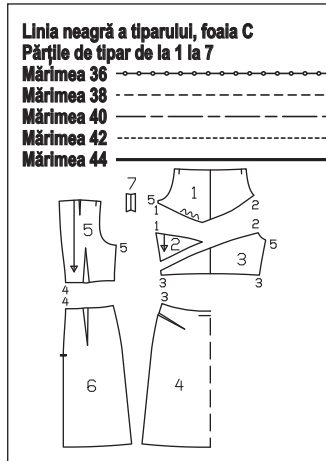

## Pornire rapidă pentru profesioniști

- 1 Pense
- 2 Cusături despărțitoare față
- 3 Părțile superioare ale panourilor fustei
- 4 Fermoar invizibil
- 5 Cusături laterale
- 6 Bretele
- 7 Asamblaji căptușeala
- 8 Coaseți căptușeala
- 9 Tivul / Tivul de căptușeală
- 10 Partea din spate superioară

## Asamblare

**1 Pense:**  
Coaseți pensele pe părțile din spate, pe părțile din față și din spate ale fustei. Presați părțile din spate și panourile din spate ale fustei spre centru și presați în jos panoul din față al fustei.

**2 Cusături despărțitoare față:**  
Prindeți partea frontală din mijloc față pe față pe piesele frontale superioare și inferioare și coaseți. Presați rezervele în afară.

**3 Părțile superioare ale panourilor fustei:**  
Prindeți și coaseți partea frontală față pe față pe panoul din față al fustei, părțile din spate pe panourile din spate ale fustei. Presați rezervele în afară.

**4 Fermoar invizibil:**  
Coaseți fermoarul de cusătură la marginile șitului din spate, consultați "Cum se face" - Fermoar invizibil - în glosar, dinții încep de la marginea superioară a de tăiere. Coaseți cusătura centrală din spate, de la tiv până la fermoar. Presați rezervele în afară.

**5 Cusături laterale:**  
Prindeți și coaseți cusăturile laterale. Cusăturile de la talie se intersectează. Presați rezervele în afară.

**6 Bretelele:**  
Îndoiiți breteaua în jumătate pe lungime la linia de îndoire, cu partea dreaptă înăuntru. Coaseți marginea lungă. Reduceți rezervele. Întoarceți bretelele. Presați marginile. Coaseți partea din față a bretelelor, față pe față între linia orizontală și croială. Rezervele se suprapun.

**7 Asamblaji căptușeala:**  
Coaseți și călcați cusăturile și pliseurile de

pe căptușeală la fel ca pe țesătura exterioară.

**8 Coaseți căptușeala:**  
Așezați căptușeala față pe față pe rochie. Coaseți de-a lungul decolteului și a marginilor mânecilor. Întoarceți spre exterior rezervele de la marginile șitului. Coaseți și bretelele din față. Taiati rezervele și taiati la rotunjimi. Presați rezervele în căptușeală și coaseți cu o cusătură îngustă; consultați "Cum se face" - Realizarea unei cusături pe dedesubt a unei dubluri - în glosar. Întoarceți căptușeala pe dos. Presați marginile. Coaseți manual căptușeala pe benzile cu fermoar.

## 9 Tivul / Tivul de căptușeală:

Arajați rezervele de cusătură pentru tiv, călcați în interior și coaseți-le manual. Apăsăți rezerva căptușelii spre interior și coaseți-o la locul ei. Tivul căptușelii trebuie să fie cu aproximativ 2 cm mai scurt decât tivul țesăturii exterioare.

## 10 Bretele spate:

Acoperiți marginea din spate a bretelelor. După ce ați probat-o, prindeți bretelele la spate între liniile orizontale și marginea de la croială. Dacă doriți, coaseți sau lipiți pietre decorative.

## Tăierea bucăților de material

### Părțile tiparului pe coală

Trasați părțile de tipar de pe foaia tiparului. Prindeți cu ace părțile tiparului de material, așa cum se arată în disponerea tiparului.

### Rezerve pentru cusătură și tiv

Cusături și margini 1,5 cm, rezervă de tiv de 4 cm.

Rezerve pentru cusăturile de la căptușeală și tiv 1,5 cm.

### Decuparea

#### Material

- 1 Față sus 1x
  - 2 Față mijloc 1x
  - 3 Față inferioară 1x
  - 4 Partea din față a fustei pe un pliu 1x
  - 5 Spate 2x
  - 6 Partea din spate a fustei 2x
  - 7 Bretele 2x
- Căptușeală**  
Părțile 1 până la 6  
Interfațarea Călcați cu fierul de călcat partea 7 (dosul materialului).

## Disponerile tiparului

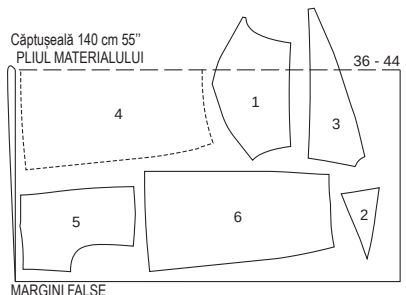
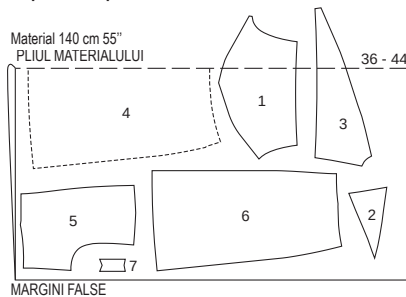

Tăiați dintr-un strat dublu de material, cu fața din dreapta către interior. Decupați la sfârșit părțile 1 și 3 dintr-un singur strat de material rămas.

# 118 Tricou •••

## De la pagina 51

### Mărimile 36, 38, 40, 42, 44, 46, 48

Coaseți cusătura centrală din spate, de la tiv spatelui aprox. 49 cm 7/8 măneci

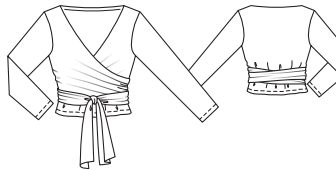

## Măsurătorile pentru a, b

Mărime	36	38	40	42	44	46	48
	Lungime (cm/in)						
a	83 32%	86 33%	89 35	92 36%	95 37%	98 38%	102,5 40%
b	30 11%	30,5 12	31 12%	31,5 12%	32 12%	32,5 12%	33 13

Mărime	36	38	40	42	44	46	48
	Lățime pentru toate mărimile (cm/in)						
a	31 12 1/4						
b	4 1 1/2						

## Prezentarea generală a tiparului

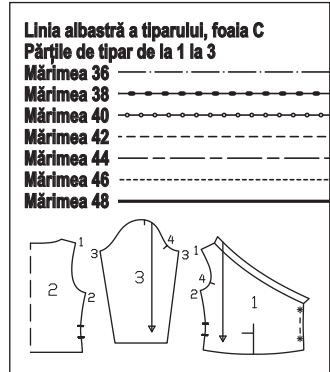

## Material și accesorii

**Material recomandat:** Jerseu Utilizați numai materiale de tip jerseu.  
**Material original:** Jerseu

## Material necesar

Mărime	36	38	40	42	44	46	48
Lățimea materialului	cm in Material necesar (Metri / yds)						
Material	140 55	1,85 2	2,05 2 1/4				

**Accesorii:** Vlieseline/Vilene G 485. Ac dublu.

## Tăierea bucăților de material

### Părțile tiparului pe coală

Trasați părțile de tipar de pe foaia tiparului. Prindeți cu ace părțile tiparului de material, așa cum se arată în disponerea tiparului. Desenati părțile a și b direct pe material.

### Rezerve pentru cusătură și tiv

Cusături și margini 1,5 cm, tiv și tivuri mâneci 3 cm Pentru părțile a și b, rezervele sunt incluse în măsurători.

## Pornire rapidă pentru profesioniști

- 1 Decolteu spate
- 2 Margine interioară a dublurii
- 3 Cusături umeri
- 4 Seitennähte
- 5 Cusături umeri
- 6 Încrêțirea marginii din față
- 7 Benzi de legătură
- 8 Cusăturile de la mânecă
- 9 Tivul mânecii
- 10 Coaseți mânecile

## Asamblare

**Notă:** Realizați cusături pe materialele elastice folosind o cusătură elastică specială sau la o setare îngustă în zig-zag Coaseți tivul și tivul mânecilor cu un ac dublu pentru a le păstra elasticitatea.

### 1 Decolteu spate

Pe partea de pe spate, tăiați la 7 mm lățimea cusăturii de la decolteu. Îndoiiți fâșia dublurii b în jumătate și presați-o, cu partea dreaptă în afară. Prindeți banda dublă de dublură pe decolteu de pe spate, astfel încât marginile deschise să se afle pe marginea rezervei de cusătură. Coaseți banda de dublură de-a lungul liniei de cusătură. Taiati rezervele de cusătură, taiati la rotunjimi. Întoarceți banda de dublură pe dos. Călcați marginea cu fierul. Coaseți marginea din spate de decupare cu o lățime de 5 mm, cusând banda de față la locul ei.



## 2 Margine interioară a dublurii:

Curățați marginea interioară a dublurii de la părțile din față.

## 3 Cusături umeri:

Așezați părțile frontale față pe față pe partea din spate. Prindeți cusăturile de umăr (cusătură numărul 1), dublura părții din față se suprapune. Îndoii dublurile față pe față de-a lungul liniei de îndoire și fixați-le cu ace. Coaseți cusăturile de la umeri, ținând cont de dubluri. Finisați rezervele de cusătură și presați-le în față.

Trageți părțile din față spre exterior, așezați dublura atașată în interior, pe linia de pliere. Presați margile de tăiere. Lipiți marginea frontală îngustă a dublurii de părțile din față.

## 4 Cusăturile laterale:

Așezați părțile frontale față pe față pe partea din spate. Prindeți și coaseți cusăturile laterale (cusătura numărul 2), lăsați șlitul deschis la cusătura din dreapta, în modul în care este prezentat. Curățați rezervele de cusătură și presați-le în afară, presați rezervele pentru șlit spre interior. Coaseți marginile șlitului cu 5 mm, cusând în cruce în sus și în jos.

## 5 Tivul:

Suprapuneți tivul, presați spre interior, coaseți din exterior cu acul dublu.

## 6 Încrêțirea marginii din față:

Aliniați marginile frontale între steluțe pe o lățime de 10 cm. Coaseți pe ambele părți ale liniei de cusut cu cea mai mare setare de

cusătură. Înnodați capetele firului. Distribuți uniform pliseurile.

## 7 Benzi de legătură:

Îndoii benzile de legătură în jumătate pe lungime, cu partea dreaptă înăuntru. Coaseți de-a lungul marginilor lungi și a unei laturi înguste. Tăiați rezervele de cusătură și tăiați colțurile în unghi. Întoarceți benzile pe dos. Presați marginile. Coaseți jumătatea exterioară a fiecărei benzi de legătură la marginile încrețite ale părții din față. Așezați rezervele de cusătură în interiorul benzilor. Coaseți jumătatea interioară a benzii îndoite în interior la cusături.

## 8 Cusăturile de la mânecă:

Îndoii mânecile în jumătate pe lungime, cu partea dreaptă în interior. Prindeți și coaseți cusăturile mânecilor (cusătură numărul 3). Finisați rezervele și călcați-le.

## 9 Tivul mânecii:

Suprapuneți rezerva pentru tivul mânecii, presați spre interior, coaseți din exterior cu acul dublu.

## 10 Coaseți mânecile:

Atașați mânecile. Pentru a face acest lucru, rețineți următoarele: linia transversală 4 de pe mânecă și partea din față se întâlnesc, linia transversală a mânecii se întâlnește cu cusătura umărului și cusăturile se întâlnesc. Suprapuneți marginile împreună și presați-le în mânecă.

## Prezentarea generală a tiparului

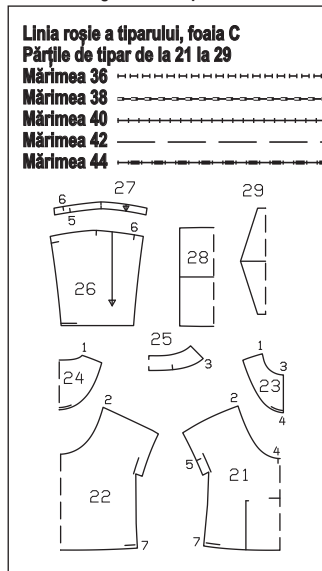

## Măsurători pentru a

Mărime	36	38	40	42	44	Lățime pentru toate mărimile (cm/in)
	Lungime (cm/in)					5
a	33,5 13 1/2					6

mânecii 2 cm. Măsurătorile pentru partea a includ rezerve.

## Decuparea

- 21 Parte față pe un pliu 1x
- 22 Parte spate pe un pliu 1x
- 23 Mănci față (dintre care 2x interioare) 4x
- 24 Platăcă spate pe un pliu (Dintre care 1x interior) 2x
- 25 Guler pe un pliu 2x
- 26 Măncă 2x
- 27 Dublură mânecă 2x
- 28 Buzunar pe un pliu 1x
- 29 Inserție de guler pe un pliu 1x
- a Clape 1x

## Pornire rapidă pentru profesioniști

- 1 Buzunar / clapă
- 2 Cusături umeri
- 3 Platăcă cu guler, fermoar și inserție
- 4 Dublurile mânecilor
- 5 Tivul pentru mânecă / trecerea elasticului
- 6 Tivul și cordonul

Interfațarea Călcați cu fierul de călcat părțile 25 și a (dosul materialului).

## Asamblare

### 1 Buzunar / clapă:

Pliati buzunarul pe lungime la liniile de pliere, cu partea dreaptă în interior. Coaseți marginile

laterale și inferioare, lăsând o mică deschidere pentru întoarce. Tăiați rezervele și tăiați colțurile în unghi. Întoarceți buzunarul și presați marginile. Prindeți linia de atingere la partea din față, marginea de jos se întâlnește cu linia de cusătură a tivului. Marginea de pliere este în partea de sus. Coaseți marginile laterale și de jos cu margini înguste, cusând deschiderea închisă. Îndoii clapeta în jumătate pe lungime, cu partea dreaptă în interior. Coaseți laturile înguste. Tăiați rezervele și tăiați colțurile în unghi. Întoarceți clapeta. Coaseți clapă cu 1,5 cm deasupra buzunarului. Clapa este orientată în sus, iar rezervele sunt orientate în jos. Tăiați la lățimea de 5 mm. Întoarceți clapă în jos și coaseți cusătura de la început, din nou cu o lățime de 7 mm.

### 2 Cusături umeri:

Poziționați partea frontală față pe față pe partea din spate. Coaseți cusăturile umerilor. Finisați rezervele și apăsați pentru a fi deschise.

### 3 Platăcă cu guler, fermoar și inserție:

Coaseți cusăturile de umăr de pe părțile interioare și exterioare ale plăcii, presați rezervele de cusătură. Coaseți un guler pe partea interioară și unul pe cea exterioară a plăcii. Tăiați rezervele de cusătură, tăiați de mai multe ori la rotunjimi și presați-le în plăcică. Așezați ambele gulere față pe față. Coaseți de-a lungul marginii superioare a gulerului. Tăiați rezerva de cusătură, tăiați de mai multe ori la rotunjimi. Îndoii gulerul interior spre interior, presați marginea, apoi îndoii gulerul interior în sus. Călcați cu fierul de călcat rezervele marginii drepte din față spre interior pe ambele gulere și pe plăcicile interioare și exterioare din față. Pliati inserția la linia de pliere, cu partea stângă spre interior. Lipiți marginile laterale ale inserției de marginile din față, linia de pliere este așezată cu fața în sus. Prindeți fermoarul sub marginile întoarse ale gulerului exterior, dinți mici și capătul inferior al fermoarului se suprapun. Prindeți marginile întoarse ale părților interioare de partea din interior pe benzile fermoarului. Coaseți marginile frontale ale plăcii și re steluțe pe o marginile gulerului din față (piciorul fermoarului), fixând fermoarul la locul lui. Îmbinați marginile inferioare ale plăcii între ele. Coaseți marginile inferioare ale plăcii, în față și în spate. Coaseți cu grijă, punct cu punct, zona fermoarului din față. Suprapuneți marginile împreună și presați-le în plăcică. Coaseți plăcică din exterior după cum este prezentat.

### 4 Dublurile mânecilor:

Prindeți dublurile mânecilor față pe față pe marginile mânecilor din față și din spate și coaseți marginile laterale lungi. Îndoii dublurile spre interior și presați marginile. Coaseți marginile interioare ale dublurilor. Prindeți marginile fețelor de mâneci ale părților din față și din spate pe mâneci, întâlnind liniile de îmbinare ale marginilor superioare ale mânecilor, după cum este prezentat, începând și terminând exact la colț. Așezați partea frontală față pe față pe piesa din spate, pliați mânecile față pe față. Coaseți cusăturile laterale și cusăturile mânecilor în mod continuu numai până la linia de cusătură, nu coaseți rezerva de cusătură. Tăiați rezervele de cusătură pe diagonală în colțuri, finisați și presați, de asemenea, contin-

## Tăierea bucăților de material

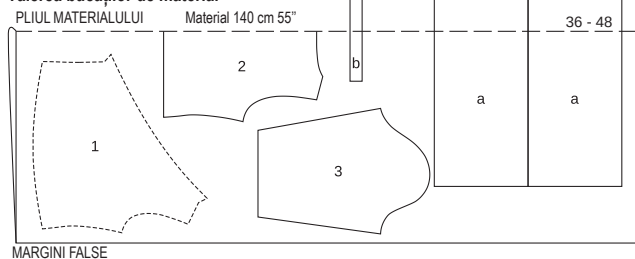

Tăiați dintr-un strat dublu de material, cu fața din dreapta către interior. Decupați la sfârșit partea b dintr-un singur strat de material rămas. Părțile prezentate cu un contur întrerupt trebuie așezate pe material cu partea imprimată în jos

## 119 Windbreaker/Geacă de vânt •••

### De la pagina 52

### Mărimile 36, 38, 40, 42, 44

Coaseți marginea din spate a decolteului cu o

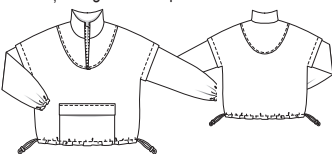

lățime de 5 mm, spatelui aprox. 71 cm

### Material și accesorii

Material recomandat: Material pentru jachete

### Material necesar

Mărime	36	38	40	42	44
Lățimea materialului	cm	Material necesar (Metri/yds)			
Material	140	2,35			
	55	2 %			

### Materiale funcționale.

Material original: Nailon.

Accesorii: Vlieseline/Vilene G 785. 1 fermoar cu o lungime de 30 cm. Elastic, lățime 7 mm, mărimea 36: 0,45 m, mărimea 38 - 44: Lungime 0,50 m. Cordon elastic ø 3 mm, mărimea 36, 38: 1,65 m, mărimea 40, 42: 1,70 m, mărime 44: Lungime 1,75 m. 2 opritor de cordon.

### Tăierea bucăților de material

### Părțile tiparului pe coală

Trasați părțile de tipar de pe foaia tiparului. Prindeți cu ace părțile tiparului de material, așa cum se arată în dispunerea tiparului. Marcați partea a direct pe material.

### Rezerve pentru cusătură și tiv

Cusături și margini 1,5 cm, tiv 4 cm și tivul

### Tăierea bucăților de material

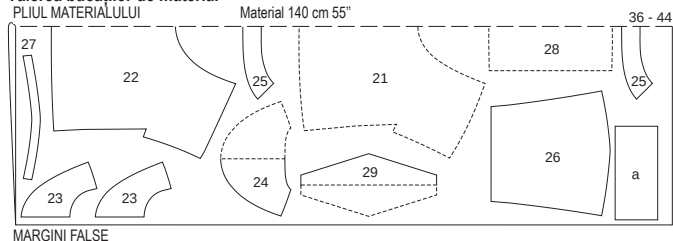

Tăiați dintr-un strat dublu de material, cu fața din dreapta către interior.

uu rezervele de tiv.

**5 Tivul pentru mânecă / trecerea elasticului:**  
 Presați rezervele de cusătură ale mânecii spre interior, împăturiti-le în jumătate și coaseți-le. Lăsați o deschidere pentru elastic la cusătura mânecii. Taiati elasticul în 2 bucăți de lungime egală, trageți elasticul folosind un ac de siguranță și coaseți capetele împreună la o lățime confortabilă. Coaseți deschiderea.

**6 Tivul și cordonul:**  
 Călcați tivul cu fața spre interior pe rezerva de tiv și coaseți-l la loc. Atașați opritorul de cordon. Trageți cordonul în spațiul prevăzut folosind un ac de siguranță. Trageți cordonul așezat în două straturi cu ajutorul unui ac de siguranță. Atașați opritorii de cordon la capete.

rochiei. Înnoțați capetele firului. Distribuți uniform pliseurile.

**4 Fusta de partea de sus a rochiei:**  
 Prindeți partea de sus a rochiei față pe față de fustă și coaseți. Cusăturile laterale se intersectează. Presați marginile în sus.

**5 Banda decorativă:**  
 Prindeți banda de cusătura fustei și coaseți-o strâns, cu franjuri benzii îndreptați în jos.

**6 Căptuseală:**  
 Coaseți cusăturile despărțitoare și cele laterale de pe piesele de căptuseală, începând și terminând la linia transversală de pe părțile din mijloc. Presați rezervele în afară. Presați rezervele marginilor pentru umeri pe partea stângă a țesăturii. Așezați căptuseala față pe față pe partea de sus, prindeți cu ace marginile de la decolteu și de la croială împreună, lăsând deoparte rezervele cusăturilor despărțitoare de pe marginile croielii. Coaseți marginile de la decolteu și de la croială împreună. Întrerupeți cusăturile la cusăturile despărțitoare, nu includeți rezervele de cusătură. Taiati rezervele de cusătură, tăiați la rotunji. Presați rezervele în căptuseală și coaseți-le cât mai îngust posibil; consultați "Cum se face" - Realizarea

unei cusături pe dedesubt a unei dubluri - în glosar. Întoarceți căptuseala pe dos. Presați marginile. Coaseți cusăturile de pe umeri la rochie, nu includeți căptuseala. Presați rezervele și împingeți-le în căptuseală. Coaseți manual marginile umerilor căptuselei. Coaseți căptuseala îndoită înăuntru pe cusătura fustei. Coaseți căptuseala la marginile din spate.

**7 Coaserea fermoarului invizibil:**  
 Coaseți fermoarul de cusătură la marginile șitului din spate, consultați "Coaserea fermoarului în poziție" în glosar, dinții încep de la marginea de tăiere. Coaseți cusătura centrală din spate, de jos până la fermoar. Presați rezervele de cusătură la distanță. Îndoiți capetele fermoarului spre interior în jurul rezervei de cusătură, coaseți-le manual.

**8 Tivul:**  
 Arajați rezervele de cusătură pentru tiv, călcați în interior și coaseți-le manual.

## 120 Rochie

De la pagina 8  
 Mărimile 34, 36, 38, 40, 42

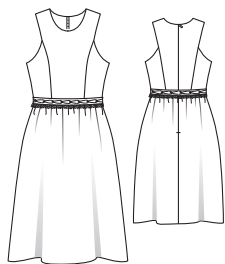

Coaseți marginea din spate a decolteului cu o lățime de 5 mm, spatelui aprox. 108 cm

### Material și accesorii

**Material recomandat:** Material de rochie cu volum

### Material necesar

Mărime	34	36	38	40	42
Lățimea materialului	Material necesar (Metri/yds)				
Material	140	1,85			
	55	2			
Căptuseală	140	0,55			
	55	%			

**Material original:** Amestec de bumbac. Căptuseală

**Accesorii:** Bandă Vilene fermoar invizibil, 60 cm lungime și un piciorș presor special  
 Bandă decorativă, Mărimea 34, 36: 0,75 m, mărime 38: 0,80 m, pentru mărimea 40: 0,85 m, mărime 42: Lungime 0,90 m.

### Tăierea bucăților de material

#### Părțile tiparului pe coală

Trasați părțile de tipar de pe foaia tiparului. Urmați liniile și detaliile pentru stilul 120. Prindeți cu ace părțile tiparului de material, așa cum se arată în dispunerea tiparului. Desenați părțile a și b direct pe material.

#### Rezerve pentru cusătură și tiv

Cusături și margini 1,5 cm, rezervă de tiv de 4 cm. Pentru părțile a și b, rezervele sunt incluse în măsurători. Rezerve pentru cusăturile de la căptuseală și tiv 1,5 cm.

#### Măsurătorile pentru a,b

Mărime	Lățime (cm / ins)					Lungimea pentru toate mărimile (cm / ins)
	34	36	38	40	42	
a	71	73	75	77	79	73,5
	28	28%	29%	30%	31%	29
b	35	36	37	38	39	73,5
	13%	14%	14%	15	15%	29

### Prezentarea generală a tiparului

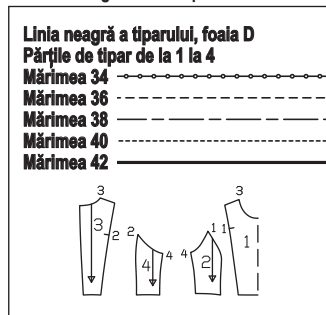

### Decuparea

#### Material

- 1 Față centru pe un pliu 1x
- 2 Lateral față 2x
- 3 Centru spate 2x
- 4 Lateral spate 2x
- a Partea din față a fustei 1x
- b Betelia a fustei 2x

#### Căptuseală

Părțile 1 până la 4  
 Presați **banda Vlieseline** pe marginile mânecilor și pe marginile decolteului (dosul materialului).

### Pornire rapidă pentru profesioniști

- 1 Cusături despărțitoare:
- 2 Cusături laterale
- 3 Încetire fustă
- 4 Fusta de partea de sus a rochiei
- 5 Banda decorativă
- 6 Căptuseală
- 7 Coaserea fermoarului
- 8 Cusături umeri

### Asamblare

**1 Cusături despărțitoare:**  
 Coaseți cusăturile despărțitoare de pe părțile din față și din spate, începând și terminând la linia de încrucișare a pieselor din mijloc (cusăturile nr. 1 și 2). Fixați capetele cusăturilor. Presați rezervele în afară.

**2 Cusături laterale:**  
 Așezați partea frontală față pe față pe părțile din spate. Prindeți și coaseți cusăturile laterale. Presați rezervele în afară. Coaseți în același mod cusăturile laterale de pe panourile fustei.

**3 Încetire fustă:**  
 Coaseți marginea superioară a fustei de două ori cu cea mai mare setare de cusătură pentru încetire. Capetele firelor sunt mai lungi. Strângeți marginea superioară a fustei la lățimea marginii inferioare a părții de sus a

### Dispunerile tiparului

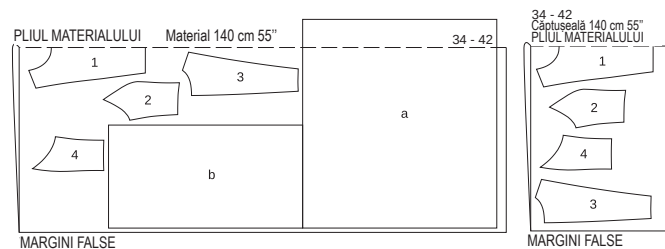

Tăiați dintr-un strat dublu de material, cu fața din dreapta către interior. Decupați la sfârșit partea a dintr-un singur strat de material rămas.

## 121 Top

De la pagina 38  
 Mărimile 34, 36, 38, 40, 42  
 Coaseți cusătura spatelui aprox. 53 cm

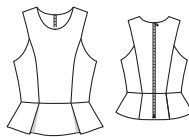

### Material și accesorii

**Material recomandat:** Material cu un pic de volum

**Material original:** Amestec de poliester Căptuseală

### Material necesar

Mărime	34	36	38	40	42
Lățimea materialului	Material necesar (Metri / yds)				
Material	140		0,70		
	55		%		
Căptuseală	140		0,70		
	55		%		

**Accesorii:** Bandă Vilene 1 fermoar, cu o lungime de 60 cm pentru toate mărimile.

### Prezentarea generală a tiparului

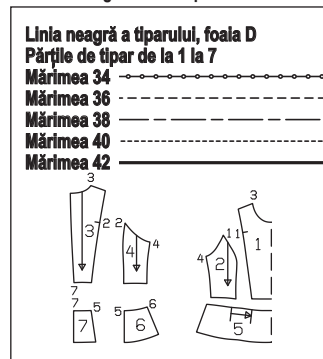

### Tăierea bucăților de material

#### Părțile tiparului pe coală

Trasați părțile de tipar de pe foaia tiparului. Urmați liniile și detaliile pentru stilul 121. Prindeți cu ace părțile tiparului de material, așa cum se arată în dispunerea tiparului.

#### Rezerve pentru cusătură și tiv

Cusături și margini 1,5 cm, rezervă de tiv de 4 cm. Rezerve pentru cusăturile de la căptuseală și tiv 1,5 cm.

## Decuparea

### Material

1 Față centru pe un pliu	1x
2 Lateral față	2x
3 Centru spate	2x
4 Lateral spate	2x
5 Peplum față pe un pliu	1x
6 Peplum spate lateral	2x
7 Peplum spate central	2x

### Căptușeală

Părțile 1 până la 7

Presăți **banda Vlieseline** pe marginile mâncilor și pe marginile decolteului (dosul materialului).

### Pornire rapidă pentru profesioniști

- 1 Cusături despărțitoare:
- 2 Cusături laterale
- 3 Pliuri / Peplum
- 4 Tiv / Peplum
- 5 Peplum în partea de sus
- 6 Scurtarea fermoarului
- 7 Coaserea fermoarului
- 8 Căptușeală

## Asamblare

### 1 Cusături despărțitoare:

Coaseți cusăturile despărțitoare de pe părțile din față și din spate, începând și terminând la linia de încrucișare a pieselor din mijloc (cusăturile nr. 1 și 2). Fixați capetele cusăturilor. Presăți rezervele în afară. Coaseți piesele de peplum din spate împreună în același mod (cusătură numărul 6).

### 2 Cusături laterale:

Așezați partea frontală față pe față pe părțile din spate. Prindeți și coaseți cusăturile laterale. Presăți rezervele în afară. Coaseți cusăturile laterale ale peplumului în același mod.

### 3 Pliuri / Peplum:

Introduceți pliurile de la peplum-ul din față în direcția săgeții și fixați-le la locul lor.

### 4 Tiv / Peplum:

Finalizați rezerva pentru tiv, presăți spre interior și coaseți ușor cu mâna.

### 5 Peplum în partea de sus:

Coaseți peplumul cu partea dreaptă față pe față pe marginea inferioară a topului. Presăți rezervele în sus.

### 6 Scurtarea fermoarului:

Scurtați fermoarul, pentru mărimea 34: 52,5 cm, mărime 36: 53 cm, mărimea 38: 53,5 cm, mărime 40: 54 cm, mărime 42: 54,5 cm lungime, a se vedea „Cum se face” - Scurtarea fermoarului - în Glosar.

### 7 Coaserea fermoarului:

Finalizați marginile din spate. Împărțiți fermoarul. Coaseți fermoarul pe marginile șlitului din spate de

fermoar astfel încât să se vadă dinții, aceștia încep de la linia marcată. Coaseți fermoarul la locul lui cu un picior pentru fermoar mic.

### 8 Căptușeală:

Coaseți cusăturile despărțitoare și cele laterale de pe piesele de căptușeală, începând și terminând la linia transversală de pe părțile din mijloc. Introduceți pliurile pe peplum în același mod, coaseți cusăturile de separare și cele laterale. Coaseți peplumul căptușelii la partea superioară a căptușelii. Presăți rezervele în afară. Presăți rezervele marginilor pentru umeri pe partea stângă a țesăturii. Așezați căptușeala față pe față pe partea de sus, prindeți cu ace marginile de la decolteu și de la croială împreună, lăsând deoparte rezervele cusăturilor despărțitoare de pe marginile croiilor. Coaseți marginile de la decolteu și de la croială împreună. Întrerupeți cusăturile la cusăturile despărțitoare, nu cuprindeți rezervele pentru cusături. Taiati rezervele de cusătură, tăiați la rotunjimi. Întoarceți căptușeala pe dos. Presăți marginile. Coaseți cusăturile de pe umeri la rochie, nu includeți căptușeala. Presăți rezervele și împingeți-le în căptușeală. Coaseți manual marginile umerilor căptușelii. Coaseți manual capetele căptușelii și ale dublurii din spate la benzile fermoarului, îndoite. Presăți rezerva de cusătură a căptușelii spre interior și coaseți-o manual pe rezerva tivului. Coaseți marginile fermoarului cu o lățime de 5 mm din exterior.

## Disponerile tiparului

Țesătură + căptușeală 140 cm 55"  
PLIUL MATERIALULUI 34 - 42

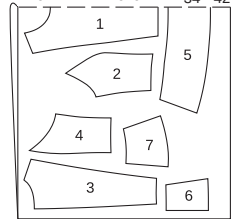

MARGINI FALSE

Tăiați dintr-un strat dublu de material, cu față din dreapta către interior.

## 122 A, B Top ...

Top A de la pagina 42

Top B de la pagina 20

Mărimile 36, 38, 40, 42, 44

Finalizați marginile spatelui aprox. 54 cm

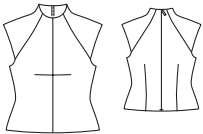

## Material și accesorii

**Material recomandat:** Material pentru bluze cu ceva volum

Material original A: Material cu paiete B: Vichy-Seersucker. A, B: Căptușeală

## Material necesar

Mărime	36	38	40	42	44	
Lățimea materialului	cm	Material necesar (Metri/yds)				
AB Material	140	1,20				
	55	1 1/4				
AB Căptușeală	140	0,75				
	55	3/4				

**Accesorii A, B:** Vlieseline/Vilene G 785. 1 fermoar metalic, lungime 55 cm. 1 pereche pernițe pentru umeri.

## Tăierea bucăților de material

### Părțile tiparului pe coală

Trasați părțile de tipar de pe foaia tiparului. Prindeți cu ace părțile tiparului de material, așa cum se arată în disponerile tiparului.

## Prezentarea generală a tiparului

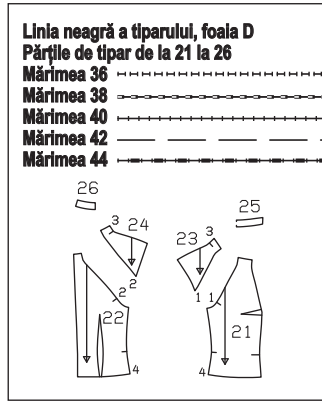

## Rezerve pentru cusătură și tiv

Cusături și margini 1,5 cm, rezervă de tiv de 4 cm. Rezerve pentru cusăturile de la căptușeală și tiv 1,5 cm.

## Decuparea

### Material

21 Față	2x
22 Spate	2x
23 Peplum	2x
24 Partea din spate	2x
25 Peplum pe un pliu	1x
26 Partea din spate atașată	2x

### Căptușeală

Părțile 21 până la 24

Interfațarea Călcați cu fierul de călcat părțile 25 și 26 (dosul materialului).

## Pornire rapidă pentru profesioniști

- 1 Pense
- 2 Cusătură centrală față
- 3 Platca
- 4 Cusături umeri
- 5 Fermoarul
- 6 Coaserea căptușelii/ Dublurii
- 7 Coaseți căptușeala
- 8 Cusături laterale
- 9 Tivul
- 10 Partea din spate a căptușelii
- 11 Pernițele pentru umeri

## Asamblare

### Top A, B

Note pentru lucrul cu paiete, citiți „Cum se face” - Paiete - din Glosar.

### 1 Pense:

Coaseți pensele frontale și presăți-le în jos. Coaseți pensele din spate și presăți la centrul spatelui.

### 2 Cusătură centrală față:

Așezați părțile frontale față pe față, prindeți cusătura centrală din față, iar pensele se întălesc. Coaseți. Finalizați împreună rezervele de cusătură și presăți-le.

### 3 Platca:

Așezați panoul frontal al fustei marginile plăcii părții din față (cusătura numărul 1). Prindeți bucățile de platcă pe marginile plăcii de pe părțile de pe spate în același mod (cusătură numărul 2). Fixați plăcile, începând și terminând exact la linia orizontală. Taiati marginile de cusătură la rotunjimi. Finalizați împreună rezervele de cusătură și presăți-le.

### 4 Cusături umeri:

Așezați partea frontală față pe față pe piesele din spate, fixați-le cu ace și coaseți cusăturile umerilor. Taiati marginile de cusătură la rotunjimi. Finalizați împreună rezervele de cusătură și presăți-le.

## 5 Fermoarul:

Presăți spre interior marginile de cusătură de la partea centrală din spate a pieselor din spate. Doar pentru mărimile 36 până la 42: Măsurați marginea din spate între decolteu și tiv. Scurtați capătul superior al fermoarului până la această măsură; consultați "Cum se face - Scurtarea unui fermoar" în glosar. Coaseți fermoarul sub marginile din spate. Fixați în poziție cu piciorul presor special cu margini înguste.

## 6 Coaserea căptușelii/ Dublurii:

Coaseți pensele pe piesele de căptușeală și presăți ca pe țesătura exterioară. Coaseți cusătura centrală din față și presăți. Coaseți platca pe piesele din față și din spate în același mod ca și pe țesătura exterioară. Presăți rezervele în afară. Coaseți cusăturile de la umeri la dublură și la căptușeală. Taiati marginile de cusătură la rotunjimi. Finalizați împreună rezervele de cusătură și presăți-le. Curățați marginea inferioară a dublurii. Coaseți dublurile de la stânga la dreapta pe marginea de tăiere a pieselor de căptușeală. Coaseți de-a lungul marginii inferioare a căptușelii. Presăți la rezerva de cusătură de la tiv spre interior. Presăți rezervele pe marginile din spate cu o lățime de 2 cm (de fapt 1,5 cm) spre interior.

## 7 Coaseți căptușeala:

Așezați căptușeala cu dublura față pe față pe top, fixați marginile decolteului și marginile laterale ale plăcii, cusăturile umerilor și cusăturile plăcii se intersectează. Coaseți marginile decolteului împreună. Coaseți marginile laterale ale plăcii, începând și terminând la cusătură de îmbinare, fără a include marginile de cusătură de îmbinare ale plăcii. Apoi coaseți marginile de la croială mănecii împreună, de la linia orizontală până la cusătura laterală, fără a include rezervele de cusătură ale cusăturilor de îmbinare ale plăcii. Taiati rezervele de cusătură, tăiați la rotunjimi. Coaseți căptușeala la rezervele de cusătură, consultați "Cum se face" - Realizarea unei cusături pe dedesubt a unei dubluri - în glosar. Întoarceți căptușeala pe dos, împingând părțile din spate prin "tunelurile pentru umeri" în partea din față. Presăți marginile.

## 8 Cusături laterale:

Îndoiiți din nou căptușeala în sus, în dreptul decupașului pentru brațe. Așezați părțile din spate, față pe față, pe partea din față, fixați cusăturile laterale și prindeți-le pe căptușeală. Coaseți. Finalizați împreună rezervele de

## Disponerile tiparului

Material A+B 140 cm 55"

PLIUL MATERIALULUI

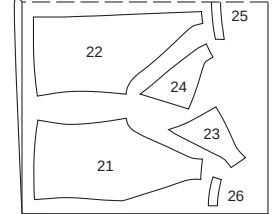

MARGINI FALSE

Căptușeală A+B 140 cm 55"

PLIUL MATERIALULUI

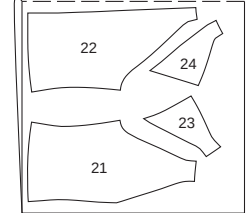

MARGINI FALSE

Tăiați dintr-un strat dublu de material, cu față din dreapta către interior.

cusătură și presați-le. Așezați căptușeala pe top stânga pe stânga.

**9 Tivul:**  
 Finisați rezervele pentru tiv, presați spre interior și coaseți ușor cu mâna. Impingeți marginea inferioară a căptușelii în sus pe marginea tivului și fixați-o cu ace. Coaseți de mână căptușeala pe marginea tivului.

**10 Marginile din spate ale căptușelii**  
 Prindeți marginile căptușelii din spate la benzile cu fermoar. Îndoiiți lungimea suplimentară în jos ca un mic pli și fixați-o cu ace. Coa-

seți manual căptușeala

**11 Pernițele pentru umeri:**  
 Acoperiți pernițele pentru umeri cu o rămășiță de căptușeală și introduceți-o în top. După o probă, coaseți manual la căptușeală.

## 123 Pantaloni ●●●

De la pagina 41

Mărimile 36, 38, 40, 42, 44, 46, 48

Lungime crac 112 cm

Pantalonii vin sub talie

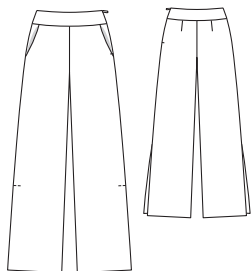

Prezentarea generală a tiparului

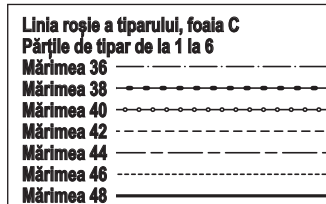

**Linia roșie a tiparului, foia C**

**Părțile de tipar de la 1 la 6**

Mărimea 36  
 Mărimea 38  
 Mărimea 40  
 Mărimea 42  
 Mărimea 44  
 Mărimea 46  
 Mărimea 48

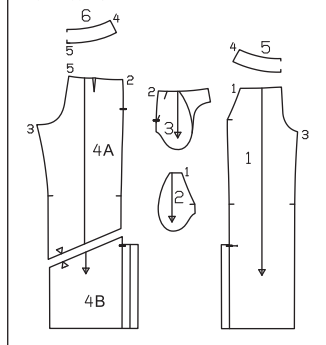

**Material și accesorii**

**Material recomandat:** Materiale ușoare pentru pantaloni.

**Material necesar**

Mărime	36	38	40	42	44	46	48
Lățimea materialului	cm	36	38	40	42	44	46
	in						
Material	140	2,55		2 ¼			
	55						

**Material original:** Lyocell.

**Accesorii:** Vlieseline/Vilene G 785, fermoar invizibil, 22 cm lungime pentru toate mărimile și un picioruș presor special.

**Tăierea bucăților de material**

**Părțile tiparului pe coală**

Trasați părțile de tipar de pe foaia tiparului. Lipiți părțile 4A și 4B. Linia de alipire pe partea 1 este pentru mărimea 36. Deplasați marcajele pentru celelalte mărimi conform liniilor aferente mărimii. Prindeți cu ace părțile tiparului de material, așa cum se arată în dispunerea tiparului.

**Pornire rapidă pentru profesioniști**

- 1 Pensele din spate
- 2 Buzunare în brida de șold
- 3 Cusături interioare ale picioarelor
- 4 Tiv
- 5 Cusături laterale / șlițul
- 6 Cusătura din mijloc
- 7 Betelia / cusătura laterală dreapta
- 8 Betelia în marginea de sus a pantalonilor
- 9 Fermoarul
- 10 Șlițul
- 11 Betelia interioară

**Rezerve pentru cusătură și tiv**

Cusături și margini 1,5 cm, rezervă de tiv de 4 cm.

**Decuparea**

- 1 Partea din față a pantalonilor 2x
  - 2 parte pentru buzunar 2x
  - 3 partea bridei pentru șold 2x
  - 4 parte pentru buzunar 2x
  - 5 Betelia din față pe un pli (1x dintre care interior) 2x
  - 6 Betelia din spate pe un pli (1x dintre care interior) 2x
- Interfațarea: călcați pe părțile 5 și 6 și pe dublura atașată a șlițului, până la linia de îndoire a dublurii, pe părțile 1 și 2 (dosul țesăturii).

**Asamblare**

**1 Pensele din spate:**

Coaseți pensele din spate și presați-le în centru.

**2 Buzunare în brida de șold**

Coaseți pungile de buzunare, față pe față, pe marginile deschiderilor pentru buzunar de pe partea din față ale pantalonilor (cusătură numărul 1). Așezați punca de buzunar în sus și coaseți-o strâns lângă cusătură, pe rezervele de cusătură. Întoarceți punca de buzunar pe dos, călcați marginile. Prindeți deschiderile buzunarelor pe părțile bridei pentru șold. Intersectând liniile de îmbinare. Coaseți pungile de buzunar împreună pe interior. Coaseți pungile de buzunar și marginile plăcii de șold la părțile din față ale pantalonilor.

**3 Cusături interioare ale picioarelor:**

Așezați față pe față panourile pantalonilor din față și din spate. Prindeți cu ace și coaseți cusăturile interioare ale picioarelor (cusătură numărul 3). Finisați rezervele de cusătură și apăsați pentru a fi deschise

**4 Tivul:**

Curățați marginile tivului și apăsați-le spre interior. Coaseți ușor tivul cu mâna.

**5 Cusături laterale / șlițul:**

Așezați panourile pantalonilor față pe față pe panourile din spate ale pantalonilor. Coaseți cusăturile laterale până la semnul șlițului (cusătură numărul 2). Finisați rezervele de cusătură și presați dela capătul șlițului în partea din față a pantalonilor.

**6 Cusătura din mijloc:**

Așezați jumătățile pantalonilor față pe față și coaseți cusătura centrală. Finisați rezervele și presați până la începutul rotunjirii.

**7 Betelia / cusătura laterală dreapta:**

Coaseți cusătura din partea dreaptă pe părțile beteliei (opusă beteliei interioare) (cusătura numărul 4). Finisați împreună rezervele de cusătură și presați-le.

**8 Betelia în marginea de sus a pantalonilor:**

Prindeți betelia exterioară față pe față pe marginea superioară a pantalonilor și coaseți-o (cusătură numărul 5). Cusăturile laterale se intersectează. Presați rezervele de cusătură în betelie.

**9 Fermoarul:**

Coaseți fermoarul pe partea stângă a pantalonilor și pe betelie; consultați "Cum se face - Coaserea unui fermoar" în glosar.

**10 Șlițul:**

Presați dublura din spate a șlițului cu fața spre interior, cu partea stângă spre interior. Așezați întărirea din spate pentru șliț în partea

din față a pantalonilor și presați rezerva de cusătură în diagonală, pentru a evita tăierea. Îndoiiți înapoi dublura întăriturii la linia de îndoire și presați. Coaseți partea din față a pantalonilor așa cum se arată în model, având grijă să includeți întărirea. Coaseți partea din spate la părțile laterale. Presați rezervele în afară.

**11 Betelia interioară:**

Așezați betelia interioară față pe față pe betelia exterioară cusută și fixați marginile superioare împreună. În dreptul șlițului fermoarului, îndoiiți capetele beteliei interioare cu 5 mm în fața marginii șlițului și prindeți-le de marginea superioară. Așezați marginile de la fermoar ale beteliei exterioare la exterior și fixați-le cu ace peste betelia interioară la marginea superioară. Coaseți de-a lungul marginii superioare. Tăiați rezervele de cusătură. Întoarceți pe dos rezervele de cusătură pentru șliț și betelia interioară. Coaseți marginea interioară a beteliei la cusătura de îmbinare, coaseți din dreapta în cusătura de îmbinare. Coaseți capetele beteliei interioare la benzile cu fermoar.

**Tăierea bucăților de material**

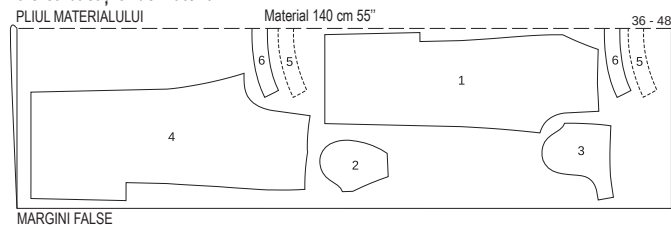

MARGINI FALSE

Tăiați dintr-un strat dublu de material, cu fața din dreapta către interior.

## 124 Jachetă ●●●

De la pagina 11

Mărimile 36, 38, 40, 42, 44

Așezați întărirea din spate pentru șliț în partea

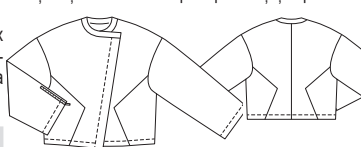

din față spatelui aprox. 57 cm

**Material și accesorii**

**Material recomandat:** Materiale funcționale.

**Material necesar**

Mărime	36	38	40	42	44
Lățimea materialului	cm	36	38	40	42
	in				
Material	140	2,00		2 ¼	
	55				

Materiale pentru jachete cu un pic de volum

**Material original:** Softshell.

**Accesorii:** Vlieseline/Vilene G 785, 1 fermoar, 60 cm lungime. 2 fermoare, 16 cm lungime.

**Tăierea bucăților de material**

**Părțile tiparului pe coală**

Trasați părțile de tipar de pe foaia tiparului. Prindeți cu ace părțile tiparului de material, așa

Prezentarea generală a tiparului

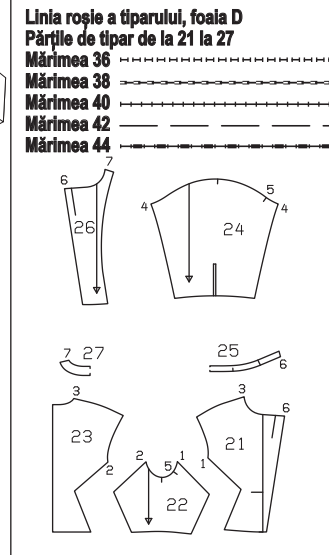

cum se arată în dispunerea tiparului.

**Rezerve pentru cusătură și tiv**

Cusături și margini 1,5 cm, tiv și tivuri mâneci 4 cm

## Decuparea

21 față	2x
22 Parte laterală	2x
23 Spate	2x
24 Măneci	2x
25 Guler pe un pliu	2x
26 Dublura din față	2x
27 Dublura din spate pe un pliu	1x

Interfațarea Călcați cu fierul de călcat părțile 25, 26 și 27 (dosul materialului). Fixați o bandă de interfațare de aproximativ 4 cm deasupra liniei fermoarului de pe mâneci.  
**Sfat:** În cazul materialelor funcționale, faceți un test de călcare pe o rămășiță de material.

## Pornire rapidă pentru profesioniști

- 1 Cusături despărțitoare:
- 2 Cusătura centrală din spate
- 3 Cusături umeri
- 4 Cusătura centrală din spate
- 5 Dublura / gulerul
- 6 Coaseți dublura
- 7 Fermoar mâneci
- 8 Cusăturile de la mânecă
- 9 Coaseți mânecile
- 10 Tivul / tivul mânecii
- 11 Coaseți marginea
- 12 Fermoar stânga

## Asamblare

### 1 Cusături despărțitoare:

Coaseți piesele laterale față pe față pe părțile frontale și din spate. Finisați cusăturile împreună, presați-le în părțile din față și din spate și coaseți-le cu o cusătură îngustă.

### 2 Cusătura centrală spate:

Coaseți cusătura centrală din spate. Finisați rezervele de cusătură, presați-le pe o parte și coaseți-le îngust.

### 3 Cusături umeri

Realizați cusăturile umerilor. Finisați rezervele și călcați-le. Coaseți cusăturile umerilor de la dublură în același mod. Presați rezervele în afară.

### 4 Fermoar dreapta:

Împărțiți fermoarul. Pe dublura din dreapta față, fixați jumătatea dreaptă a fermoarului cu fața în jos pe dublura din dreapta față, după cum este prezentat, astfel încât dinții să se întâlnească la linia de îmbinare corespunzătoare; în partea de sus, dinții încep cu 5 mm sub decolteul marcat. Coaseți banda fermoarului. Prindeți panglica decorativă peste banda cu fermoar de pe dublură, cu marginea laterală a panglicii decorative întâlnind linia de îmbinare. Îndoiiți capătul inferior al panglicii decorative la capătul fermoarului (picioarele fermoarului).

### 5 Dublura / gulerul:

Coaseți gulerul exterior la decolteu, iar gulerul interior la dublură. Presați marginile de cusătură în afară, puneți banda cu fermoar și panglica decorativă în in-

teriorul gulerului.

### 6 Coaseți dublura:

Prindeți partea dreaptă a dubluri față pe față pe jachetă, prindeți piesele de guler împreună. Coaseți de-a lungul marginilor inferioare ale dublurilor, marginilor din față și marginilor gulerului. Tăiați marginile de cusătură, tăiați în diagonală la colțuri. Întoarceți dublura spre interior, întoarceți gulerul. Prindeți cusăturile de îmbinare ale gulerului cu ace. La decolteu, pli-ați din nou dublura în sus și coaseți rezervele de cusătură aproape de cusătura de îmbinare a gulerului, cusând cât mai mult posibil în față. Finisați marginea interioară a dublurii.

### 7 Fermoar mâneci:

Tăiați mâneca în centru, între marcasele fermoarului, cu 1 cm înaintea de capătul șiflului. Tăiați în diagonală de la capătul șiflului până la colțuri. Presați marginile spre interior de-a lungul liniei trasate. Așezați fermoarul sub șifl. Coaseți fermoarul până la linia tivului (picior pentru fermoar).

### 8 Cusăturile de la mânecă:

Coaseți cusăturile mânecilor. Finisați tivul mânecilor, presați spre interior și fixați-l pe loc. Coaseți de mână marginile șiflului la benzile fermoarului.

### 9 Coaseți mânecile:

Atașați mânecile. Suprapuneți rezervele de cusătură și presați-le la începutul rotunjirii de sub braț. La rotunjirea subbrațului, rezerva de cusătură nu trebuie călcată.

### 10 Tivul / tivul mânecii:

Suprapuneți rezerva tivului și apăsați spre interior. Coaseți tivul și tivul mânecilor la o lățime de 3 cm.

### 11 Coaseți marginea:

Coaseți marginea din dreapta față din exterior, după cum este prezentat.

### 12 Fermoar stânga:

Închideți fermoarul. Așezați partea din dreapta față centru la centru pe partea din stânga față, fixați banda de fermoar liberă pe piesa din stânga față, îndoiiți capătul superior al benzii. Coaseți banda cu fermoar în pozitie, dar nu cuprindeți dublura (picioarele fermoarului).

# 125 Pantaloni ●●●

De la pagina 16

Mărimile 36, 38, 40, 42, 44

Lungime crac 97 cm

Pantaloni vin sub talie

Tiv aproximativ 42 cm

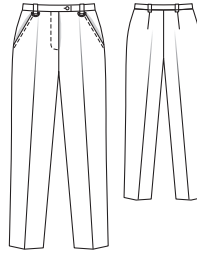

## Material și accesorii

**Material recomandat:** Material pentru pantaloni, cu ceva volum.

**Material original:** Amestec de bumbac.

## Material necesar

Mărime	36	38	40	42	44
Lățimea materialului	cm	in	Material necesar (Metri / yds)		
Material	140	55	2,20	2 3/4	

**Accesorii:** Vlieseline/Vilene G 785. Fermoar ascuns, pentru mărimea: 36, 38: 16 cm, mărimea: 40 - 44: Lungime 18 cm. Inele 2 D, lățime 2,5 cm. 1 nasture. Capsă pentru a fi cusută.

## Tăierea bucăților de material

### Părțile tiparului pe coală

Trasați părțile de tipar de pe foaia tiparului. Linii de cusătură pentru fermoar pe partea 21 sunt pentru mărimea 36. Pentru celelalte mărimi, trasați liniile de cusătură la aceeași distanță de centrul părții din față. Atenție la lungimile diferite ale fermoarelor. Prindeți cu ace părțile tiparului de material, așa cum se arată în dispunerea tiparului. Marcați părțile a până la c direct pe material.

### Rezerve pentru cusătură și tiv

Cusături și margini 1,5 cm, rezervă de tiv de 4 cm. Măsurătorile pentru părțile a până la c includ rezerve.

## Măsurători pentru a, b, c

Mărime	36	38	40	42	44	Lățime pentru toate mărimile (cm/in)
	Lungime (cm/in)					
a	87,5 34 1/2	91,5 36	95,5 37 3/4	99,5 39 1/2	103,5 40 3/4	9 3 1/2
b		19,5 7 3/4		21,5 8 1/2		9 3 1/2
c			32 12 1/2			7 2 3/4

## Decuparea

- |                                    |    |
|------------------------------------|----|
| 21 Partea din față a pantalonilor  | 2x |
| 22 parte pentru buzunar            | 2x |
| 23 Buzunare în brida de șold       | 2x |
| 24 Partea din spate a pantalonilor | 2x |
| a Betelia                          | 1x |
| b Întăritură                       | 1x |
| c Bucle pentru cureaua             | 1x |
- Interfațarea Călcați cu fierul de călcat părțile a și b (dosul materialului).

## Prezentarea generală a tiparului

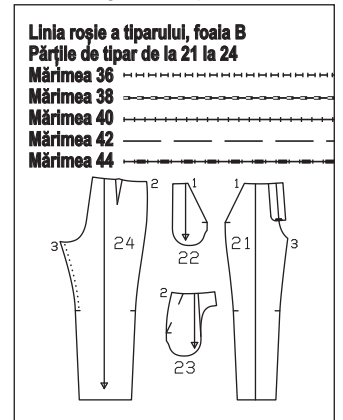

## Pornire rapidă pentru profesioniști

- 1 Întindeți marginile cusăturilor
- 2 Pliuri față
- 3 Pense spate
- 4 Buzunare în brida de șold
- 5 Cusături laterale
- 6 Șiflul pentru fermoar
- 7 Cusătura centrală din spate
- 8 Bucle pentru cureaua
- 9 Betelia
- 10 Nasturi / capse
- 11 Tivul
- 12 Pliuri spate

## Asamblare

### 1 Întindeți marginile cusăturilor:

Așezați piesele de pantaloni din spate față pe față împreună. Întindeți marginile interioare ale picioarelor, de sus până la linia transversală, cu fierul de călcat cu aburi sau sub o cârpă umedă, până când acestea sunt la fel de lungi ca părțile din față ale pantalonilor.

### 2 Pliuri față

Presăși pliul de pe panourile din față ale pantalonilor.

### 3 Pense spate:

Coaseți pensele din spate și și presați-le în centru.

### 4 Buzunare în brida de șold

Coaseți pungile de buzunare, față pe față, pe marginile deschiderilor pentru buzunare de pe partea din față, începând și terminând exact la liniile transversale. Tăiați rezervele de cusătură la capetele cusăturilor întoarceți bucățile de buzunar în interior. Presați marginile și coaseți cu o lățime de 7 mm. Prindeți deschiderile buzunarelor pe bridele laterale de șold, întâlnind liniile de cusătură. Coaseți pungile de buzunar împreună pe interior. Însălați părțile de buzunar la părțile din față ale pantalonilor. Înainte de a coase, tăiați rezerva de-a lungul părții centrale din față.

### 5 Cusături laterale:

Coaseți cusăturile laterale și cusăturile interioare ale picioarelor. Finisați rezervele de cusătură și apăsați pentru a fi deschise Coaseți cusătura centrală din față, de la semnul șiflului până la cusătura interioară a piciorului.

### 6 Șiflul pentru fermoar:

Călcați dublurile față în față ale șiflului către interior, pe dreapta de-a lungul centrului din

## Tăierea bucăților de material

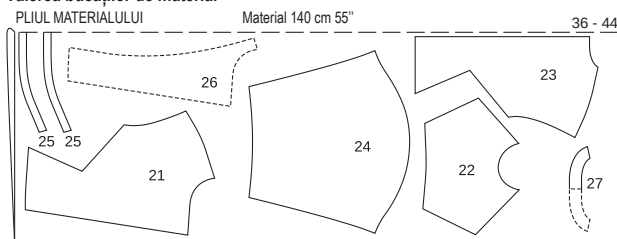

Tăiați dintr-un strat dublu de material, cu fața din dreapta către interior.

față, pe stânga la 5 mm înainte de centrul din față. Pe marginea stângă a șilțului (întăritură), coaseți strâns sub deschiderea pentru fermoarul șilțului lângă dinți. Fixați șilțul de la centru la centru. Coaseți banda liberă a fermoarului dublura dreaptă, nu includeți partea pantalonilor. Prindeți dublura. Taiți șilțul de sus cu până la 3 cm înainte de capătul șilțului, așa cum se indică. Îndoii întăritura șilțului pe lungime, coaseți partea inferioară îngustă. Întoarceți. Așezați întăritura sub marginea stângă a șilțului și fixați-o cu ace pe dublura șilțului. Coaseți dublura șilțului aproape de cusătura de fixare a fermoarului pe întăritură. Închideți încă o dată șilțul și coaseți până la capătul șilțului, prinzând întăritura.

#### 7 Cusătura centrală spate:

Coaseți cusătura centrală din spate. Finisați rezervele de cusătură, presați-le de sus până la începutul rotunjimii între picioare. În zona între picioare, rezervele de cusătură nu trebuie căcate.

#### 8 Bucle pentru curea:

Îndoii banda cu buclă pentru curea pe jumătate pe lungime, cu partea dreaptă înăuntru. Coaseți marginile lungi împreună. Taiți rezervele și întoarceți buclele. Taiți banda în 4 bucăți de lungime egală. Așezați buclele, față pe față, pe marginea superioară a pantalonilor, coaseți peste buzunare și peste penșele de la spate.

#### 9 Betelia:

Îndoii betelia în jumătate pe lungime și presați, cu partea stângă spre interior. Desfaceți din nou betelia. Coaseți o margine lungă a

beteliei la marginea superioară a pantalonilor, lăsând o întăritură de 7,5 cm la marginea șilțului din dreapta. Presați rezervele de cusătură în betelie. Îndoii betelia pe lungime (partea dreaptă în interior), coaseți marginile de supra-punere inferioare și capetele. Taiți rezervele de cusătură și tăiați colțurile în unghi. Întoarceți betelia, presați. Prindeți cu ace marginea interioară a beteliei îndoite peste cusătura de îmbinare, coaseți din exterior în canelura cusăturii. Introduceți inelele D în buclele din față. Așezați buclele în sus și pliați-le la capăt. Coaseți strâns de-a lungul marginii superioare a beteliei. Coaseți din nou buclele din față deasupra inelelor D în canelura de cusătură.

#### 10 Nasturi / capse:

Încorporați butoniera la capătul drept al beteliei, centrat pe marginile superioare și inferioare, la 1 cm de marginea din față. Coaseți în mod corespunzător nasturele la capătul stâng al beteliei. Coaseți partea inferioară a capei pe partea inferioară stângă a beteliei. Coaseți partea superioară a capei pe partea interioară a beteliei drepte, dar nu coaseți în exterior.

#### 11 Tivul:

Arajați rezervele de cusătură pentru tiv, călcați în interior și coaseți-le manual.

#### 12 Pliuri spate:

Presați pliurile de pe panourile din spate ale pantalonilor. Presați pliurile de la tivul din față.

### Prezentarea generală a tiparului

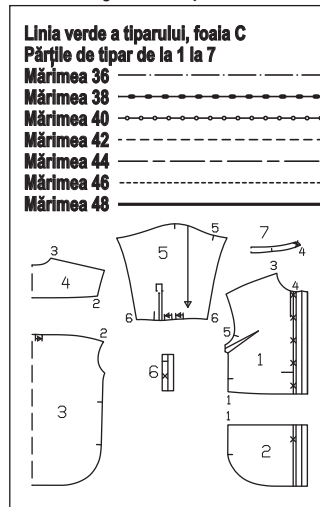

### Măsurători pentru a

Mărime	36	38	40	42	44	46	48
Lungime (cm/in)							
a	27,5 10%	28 11	28,5 11%	29 11%	29,5 11%	30 11%	30,5 12
Lățimea pentru toate mărimile (cm/ins)							
a	23 9						

- 1 Față sus 2x
  - 2 Față jos 2x
  - 3 Spate pe un pliu 1x
  - 4 Placă spate pe un pliu 2x
  - 5 Măneci 2x
  - 6 Bandă șilț de mânecă 2x
  - 7 Guler cazac pe un pliu 2x
  - a Manșete 2x
- Interfațare călcați o fâșie de interfațare pe pieșele 7 (1x = guler exterior), a și pe dublura din față atașată până la marginea îndoită (dosul țesăturii).

### Asamblare

#### Pornire rapidă pentru profesioniști

- 1 Cusătură despărțitoare / părțile din față
- 2 Pliu / partea din spate
- 3 Placă spate
- 4 Cusături umeri
- 5 Dublura atașată
- 6 Guler cazac
- 7 Șilțul mânecii
- 8 Pliurile
- 9 Manșetele
- 10 Coaseți mânecile
- 11 Cusături mâneci și cusături laterale
- 12 Nasturi / Butoniere
- 13 Tivul

### Bluza A, B

- 1 Cusătură despărțitoare / părțile din față: Coaseți piesele inferioare frontale față pe față cu piesele superioare frontale. Finisați marginile împreună și presați-le în sus.
- 2 Pliu / partea din spate: Pe partea din spate, introduceți pliurile în direcția săgeții și fixați-le la marginea superioară.
- 3 Placă spate Coaseți placa exterioară față pe față, placa interioară din spate față pe dos pe marginea superioară a piesei din spate. Coaseți împreună plăciile și călcați în sus. Cusătura de capăt a plăcii are o lățime de 7 mm.

### Tăierea bucăților de material

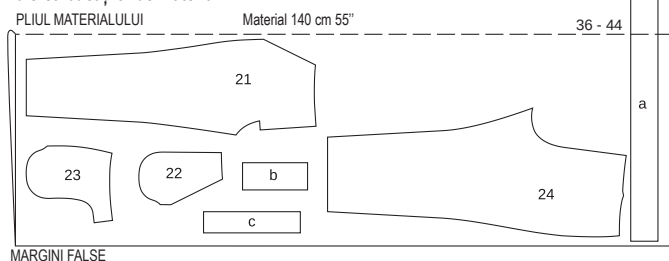

Tăiați dintr-un strat dublu de material, cu fața din dreapta către interior. Decupați la sfârșit partea de dintr-un singur strat de material rămas.

## 126 A, B bluză

Bluza A de la pagina 12

Bluza B de la pagina 39

Mărimile 36, 38, 40, 42, 44, 46, 48

Lungimea spatelui aprox. 82 cm

Material original: A: Vâscoză. B: Mătase.

Accesorii A, B: Vlieseline/Vilene G 785. A: 11 nasturi pentru bluze. B: 11 nasturi acoperiți cu material.

### Tăierea bucăților de material

#### Părțile tiparului pe coală

Trasați părțile de tipar de pe foaia tiparului. Marcăjele butonierelor de pe partea 1 sunt pentru mărimea 36. Pentru celelalte mărimi, deplasați în sus marcajul superior conform liniilor aferente mărimii. Marcajul inferior rămâne în același loc pentru toate mărimile. Amplasați celelalte marcaje la distanțe egale între acestea. Prindeți părțile tiparului de material. Marcați partea a direct pe material.

#### Rezerve pentru cusătură și tiv

Cusături, margini și tiv 1,5 cm. Măsurătorile pentru partea a includ rezerve.

#### Decuparea

Material A, B

### Material și accesorii

Material recomandat: Materiale ușoare pentru bluze

### Material necesar

Mărime	36	38	40	42	44	46	48
Lățimea materialului	cm in						
AB Material 140	2,30		2,45				
55	2 ½		2 ¾				

rezervele de sliț și de tiv spre interior.

## 12 Nasturi / Butoniere:

Coaseți butonierele în cruce la guler, în modul prezentat. Coaseți marginea din dreapta față pe lungime, în modul prezentat. Lungimea butonierelor depinde de mărimea nasturelui. Coaseți nasturii la capătul stâng al gulerului și la marginea frontală stângă în mod corespunzător.

## 13 Tivul:

Coaseți marginile tivului și ale șiflului la 1,2 cm lățime. La capătul șiflului, coaseți pe diagonală până la cusătura laterală.

## Pornire rapidă pentru profesioniști

- 1 Cusături umeri
- 2 Cusături laterale
- 3 Realizarea marginilor decolteului
- 4 Cusături mâneci
- 5 Coaseți mânecile
- 6 Tivul și tivul mânecilor

## 4 Cusături mâneci

Îndoii mânecile în jumătate pe lungime, cu partea dreaptă în interior. Prindeți și coaseți cusăturile mânecilor (cusătură numărul 3). Finisați rezervele de cusătură și apăsați pentru a fi deschise

## 5 Coaseți mânecile:

Introduceți mânecile față peste față în spațiile pentru mâneci, liniile transversale 4 ale mânecii și partea din față se întâlnesc, linia transversală a mânecii superioare întâlnește cusăturile pentru umăr, cusături laterale și ale mânecilor se întâlnesc. Coaseți mânecile. Finisați rezervele de cusătură împreună și presați-le în piesa din față sau din spate.

## 6 Tivul și tivul mânecilor:

Finisați rezervele de tiv (marginile inferioare și laterale din față și din spate) și rezervele tivului mânecilor, presați spre interior și fixați-le. Coaseți din exterior cu un ac dublu la 3,5 cm lățime.

## Tăierea bucăților de material

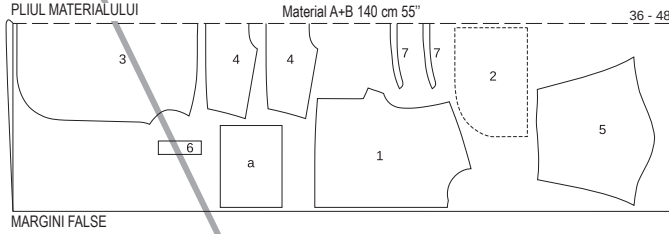

Tăiați dintr-un strat dublu de material, cu fața din dreapta către interior.

## 1 Cusături umeri:

Așezați partea frontală față peste față pe piesa din spate. Prindeți și coaseți cusăturile umerilor (cusătură numărul 1). Suprapuneți rezervele de cusătură împreună și presați-le în piesa din spate.

## 2 Cusături laterale:

Prindeți cu ace și coaseți cusăturile laterale (de la linia orizontală 2 la colt). Fixați capetele cusăturilor. Finisați rezervele de cusătură și apăsați pentru a fi deschise

## 3 Realizarea marginilor decolteului:

Tăiați decupajul de pe decolteu, tăiați 1 cm lățime la vârful decolteului. Întindeți marginea decolteului în partea centrală din față pentru a forma o linie dreaptă. Prindeți marginea cu ace, față pe față, pe o margine lungă a benzii de legătură. Coaseți la o lățime de 1 cm. Îndoii banda spre interior peste cusătură, pliați-o și fixați-o pe loc (ruptura trebuie să se extindă peste cusătura de îmbinare). Coaseți marginea din exterior. Pliati partea din față față peste față pe partea centrală. din față, coaseți marginea în centrul părții din față sub forma unei mici pense. Presați pensele la loc.

## 127 Tricou •••

De la pagina 53

Mărimile 36, 38, 40, 42, 44, 46, 48

Lungimea spatelui aprox. 62 cm

## Material necesar

Mărime	36	38	40	42	44	46	48
Lățimea materialului	cm	55	55	55	55	55	55
Material	1,75	1,75	1,75	1,75	1,80	1,80	1,80
	1 1/4	1 1/4	1 1/4	1 1/4	2	2	2

dublu.

## Tăierea bucăților de material

## Tăierea bucăților de material

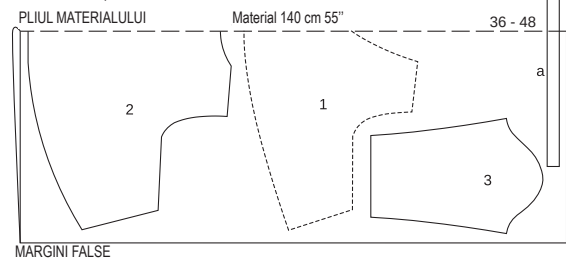

Tăiați dintr-un strat dublu de material, cu fața din dreapta către interior. Decupați la sfârșit partea a dintr-un singur strat de material rămas

## Prezentarea generală a tiparului

### Linia albastră a tiparului, foaia D

#### Părțile de tipar de la 1 la 3

- Mărimea 36
- Mărimea 38
- Mărimea 40
- Mărimea 42
- Mărimea 44
- Mărimea 46
- Mărimea 48

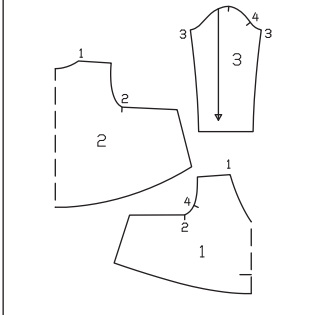

### Părțile tiparului pe coală

Trasați părțile de tipar de pe foaia tiparului. Prindeți cu ace părțile tiparului de material, așa cum se arată în dispunerea tiparului. Marcați partea a direct pe material.

### Rezerve pentru cusătură și tiv

Cusături și margini 1,5 cm, tiv și tivuri mâneci 4 cm Măsurătorile pentru partea a includ rezerve.

### Decuparea

- 1 Parte față pe un pliu 1x
- 2 Parte spate pe un pliu 1x

### Măsurători pentru a

Mărime	36	38	40	42	44	46	48
Lungime (cm/in)	69	70	71	72	73	74	75
	27 1/4	27 1/2	28	28 1/4	28 3/4	29 1/4	29 1/2
Lățime pentru toate mărimile (cm/in)	4						
	1 1/2						

- 3 Măneci 2x
- a Margine / Decolteu 1x
- Presăți banda flexibilă pe rezervă de cusătură a marginilor decolteului din față și din spate.

### Asamblare

**Notă:** Pentru țesăturile elastice, realizați cusăturile cu o cusătură elastică specială sau cu o cusătură în zigzag îngustă. Coaseți tivul și tivul mânecilor cu acul dublu pentru a cu acul dublu pentru a le menține elasticitatea.

### Material și accesorii

Material recomandat: Țesături tricotate fluide.

Folosiți numai țesături elastice.

Material original: Tricotaje

Accesorii: Bandă Vilene flexibilă (T 15). Ac

## 128 Jachetă •••

De la pagina 7

Mărimile 36, 38, 40, 42, 44

Finisați marginile spatelui aprox. 48 cm

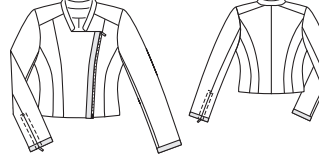

### Material și accesorii

Material recomandat: Material de jachete

Material original: Jacquard. Căpтуșeală

### Material necesar

Mărime	36	38	40	42	44
Lățimea materialului	cm	140	140	140	140
Material	1,70	1,70	1,70	1,70	1,70
	1 1/4	1 1/4	1 1/4	1 1/4	1 1/4
Căpтуșeală	1,20	1,20	1,20	1,20	1,20
	55	55	55	55	55

Accesorii: Vlieseline/Vilene G 785. 1 fermoar 40 cm lungime. 2 fermoare 16 cm lungime. 2 capse pentru fixare. Bandă decorativă 2,5 cm

## Prezentarea generală a tiparului

### Linia verde a tiparului, foaia B

#### Părțile de tipar de la 21 la 35

- Mărimea 36
- Mărimea 38
- Mărimea 40
- Mărimea 42
- Mărimea 44

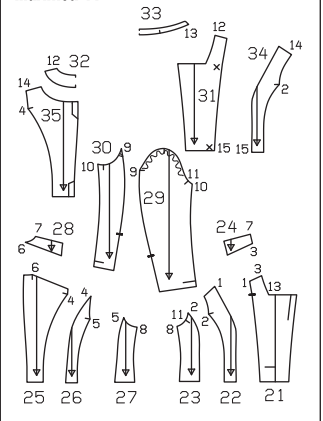

lățime, mărimile 36, 38: 1,00 m, mărimile 40, 42: 1,05 m, mărime 44: Lungime 1,10 m.

### Tăierea bucăților de material

#### Părțile tiparului pe coală

Trasați părțile de tipar de pe foaia tiparului. Marcajul BANDĂ DREAPTĂ din partea 21 este pentru mărimea 36. Pentru celelalte mărimi, mutați marcajul pe marginea din față în conformitate cu liniile de mărime. Prindeți cu ace părțile tiparului de material, așa cum se arată în dispunerea tiparului.

#### Rezerve pentru cusătură și tiv

Cusături și margini 1,5 cm, tiv și tivuri mâneci 4 cm Rezerve pentru cusăturile de la căptușeală și tiv 1,5 cm.

#### Decuparea

##### Material

- 21 Față centru 2x  
22 Față laterală, centru 2x  
23 Față laterală 2x  
24 Plată față 2x  
25 Spate centru 2x  
26 Spate lateral centru 2x  
27 Spate lateral 2x  
28 Plată spate 2x  
29 Parte superioară a mânecii 2x  
30 Partea inferioară a mânecii 2x  
31 Dublură față 2x  
32 Dublură spate pe un pliu 1x  
33 Guler oaza pe un pliu 2x  
Căptușeală  
34 față 2x  
35 Spate 2x  
Precum și părțile 23, 26, 27, 29 și 30.  
Interfațarea Călcați cu fierul de călcat părțile 31, 32 și 33 (dosul materialului).

#### Asamblare

#### Pornire rapidă pentru profesioniști

- 1 Scurtarea fermoarului
- 2 Fermoar cusătura despărțitoare stânga
- 3 Fermoar dreapta
- 4 Cusătura despărțitoare părțile din față
- 5 Cusături spate
- 6 Cusături laterale, umeri, dublură
- 7 Dublura
- 8 Cusături spate mâneci/fermoar
- 9 Cusături, față mâneci/tiv mâneci
- 10 Coaseți mânecile
- 11 Asamblați căptușeala
- 12 Coaseți căptușeala
- 13 Benzile decorative
- 14 Capse

#### 1 Scurtarea fermoarului:

Pentru mărimile 34, 38, 40 și 42, fermoarul trebuie să fie scurtat de-a lungul marginii din față. Pentru mărimile 34, 40 și 42, fermoarul trebuie scurtat de-a lungul marginii din față, consultați "Cum se face" - Scurtarea unui fermoar" în glosar.

#### 2 Fermoar cusătura despărțitoare stânga:

Coaseți jumătatea stângă a fermoarului, cu partea superioară îndreptată în sus, sub semnul șiflului, pe marginea laterală a piesei frontale centrale din stânga (partea dreaptă a țesăturii), astfel încât dinții să fie în parte, iar banda să se afle pe rezerva de cusătură. Coaseți piesa intermediară din stânga pe piesa centrală din din stânga față. Presați rezerva de cusătură în piesa intermediară.

#### 3 Fermoar dreapta:

Coaseți jumătatea dreaptă a fermoarului cu țifa în jos între linia marcată a decolteului și linia tivului pe marginea din față a piesei centrale din dreapta față (partea dreaptă a țesăturii), astfel încât dinții să se afle în piesă, iar

banda să se afle pe rezerva de cusătură.

#### 4 Cusătura despărțitoare părțile din față:

Coaseți piesa frontală din partea centrală dreaptă la piesa frontală centrală dreaptă. Coaseți piesele laterale din față la piesele Intermediare din față. Presați rezervele de cusătură. Coaseți plăcile din față la piesele din față. Presați rezervele de cusătură.

#### 5 Cusături spate

Coaseți cusătura centrală din spate și cusăturile despărțitoare din spate. Coaseți placa din spate la partea din spate. Presați rezervele în afară.

#### 6 Cusături laterale, umeri, dublură:

Coaseți cusăturile laterale, umeri și dublură Presați rezervele în afară.

#### 7 Dublura:

Prindeți dublura față pe față pe jachetă, fermoarul este cusut pe marginea din dreapta față. Coaseți exact de la colț (linie orizontală) de-a lungul marginii superioare și a marginii tivului, lăsând ultimii 4 cm deschiși la tiv până la capătul dublurii. Lăsați deocamdată dublura față peste față pe jachetă. Așezați piesele de guler față peste față și coaseți marginile din față și de sus. Începeți și terminați la linia de cusătură a marginii de îmbinare. Tăiați îngust rezervele de cusătură. Întoarceți gulerul, presați. Așezați gulerul între jachetă și dublură. Coaseți piesa exterioară a gulerului pe decolteu, iar piesa interioară a gulerului pe dublură. Presați rezervele de cusătură. Întoarceți dublura spre interior. Prindeți cusăturile de îmbinare ale gulerului cu ace. La decolteu, pliați din nou dublura în sus și coaseți rezervele de cusătură aproape de cusătura de îmbinare a gulerului, cusând cât mai mult posibil în față. Așezați dublura în jos. Presați rezerva pentru tiv spre interior și coaseți manual.

#### 8 Cusături spate mâneci/fermoar

Coaseți cusăturile din spate ale mânecii până la Marcajul șiflului. Presați rezervele de cusătură în afară, presați rezervele pentru șifl spre interior. Coaseți fermoarele sub marginile ale șiflului. Coaseți marginile șiflului mânecii cu o lățime de 7 mm, coaseți pe diagonală la capătul superior al șiflului.

#### 9 Cusături față mâneci/tiv mâneci

Coaseți cusăturile din față ale mânecilor. Presați rezervele în afară. Călcați tivul mânecilor spre interior și coaseți manual.

#### 10 Coaseți mânecile:

Introduceți mânecile. Călcați rezervele în mâneci.

#### 11 Asamblați căptușeala:

Coaseți rezervele cusăturii centrale la o lățime de 1 cm pe piesa centrală din spate. Pentru pliul de mișcare, coaseți de-a lungul părții centrale din spate, de sus în jos, pe o lungime de aproximativ 5 cm. Presați pliul pe o parte. Coaseți cusăturile de pe căptușeală. Introduceți mânecile căptușelii.

#### 12 Coaseți căptușeala:

Coaseți căptușeala față pe față pe marginea interioară a dublurii. Așezați căptușeala dos pe dos în interiorul jachetei, întrepătrundeți mânecile. Îndoiiți rezerva pentru tiv spre interior și coaseți. Pliati căptușeala în interior de-a lungul marginii tivului, călcați ușor marginea de rupere și împingeți-o în sus, fixați-o cu ace pe marginea tivului. Coaseți dublurile și căptușeala. Îndoiiți lungimea suplimentară a căptușelii în jos, călcați ușor. Coaseți căptușeala mânecii îndoită pe rezerva pentru tiv, așezați lungimea în plus în jos, presați.

#### 13 Benzile decorative:

Coaseți benzile decorative strâns sau cu mâna pe tivurile mânecilor și pe marginea din dreapta față. Îndoiiți capetele spre interior.

#### 14 Capsele:

Coaseți partea de sus a capsei la marginea din stânga a părții din față (la 2 cm de marginea superioară și de cea din față). Închideți jacheta. Marcați punctul de coasere pentru partea inferioară a capsei, pe partea interioară a dublurii din dreapta față. Coaseți partea inferioară.

### Dispunerile tiparului

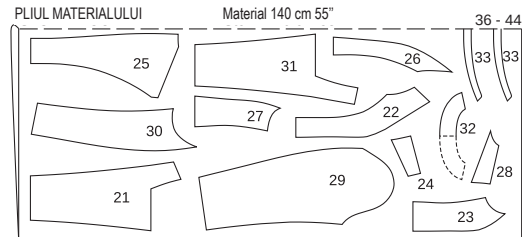

MARGINI FALSE

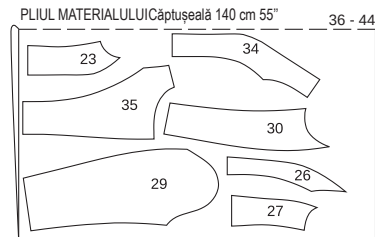

MARGINI FALSE

Tăiați dintr-un strat dublu de material, cu fața din dreapta către interior.

## 129 Sacou •••

De la pagina 70

Mărimile 36, 38, 40, 42, 44, 46, 48

Coaseți cusăturile din spate ale mânecii până la spatelui aprox. 72 cm

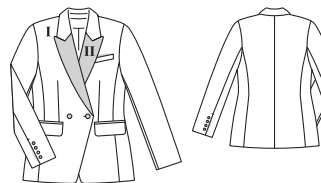

#### Material și accesorii

Material recomandat: Materiale pentru sacouri  
Material original: Amestec de lână (I). Satin (II). Căptușeală

#### Material necesar

Mărime	36	38	40	42	44	46	48
Lățimea materialului	cm	in	Material necesar (Metri/yds)				
Material I	140	1,85			1,90		
	55	2			2		
Material II	140	0,85			0,90		
	55	¾			1		
Căptușeală	140	1,60			1,65		
	55	1 ¾			1 ¾		

Accesorii: Vlieseline/Vilene G 785. 2 nasturi mari, acoperiți cu material. 8 nasturi mici, acoperiți cu material. 1 nasture interior plat. 1 pereche pernite pentru umeri. Rest volume fleec.

#### Tăierea bucăților de material

#### Părțile tiparului pe coală

Trasați părțile de tipar de pe foaia tiparului. Prindeți cu ace părțile tiparului de material, așa cum se arată în dispunerea tiparului. Desenați părțile a și b direct pe material.

#### Prezentarea generală a tiparului

#### Linia albastră a tiparului, foaia B

#### Părțile de tipar de la 1 la 16

- Mărimea 36  
Mărimea 38  
Mărimea 40  
Mărimea 42  
Mărimea 44  
Mărimea 46  
Mărimea 48

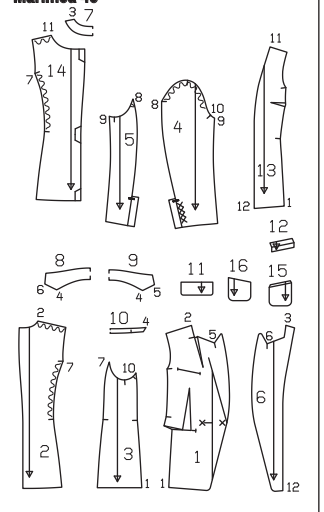

#### Rezerve pentru cusătură și tiv

Cusături și margini 1,5 cm, tiv și tivuri mâneci 4 cm Pentru părțile a și b, rezervele sunt incluse în măsurători. Rezerve pentru cusăturile de la căptușeală și tiv 1,5 cm.



## Măsurătorile pentru a,b

Mărime	36	38	40	42	44	46	48	Lățime pentru toate mărimile (cm/in)
	Lungime (cm/in)							
a			17	6¼				3 1½
b			17	6¼				19 7½

## Decuparea

### Material I

1 Față	2x
2 Spate	2x
3 Parte laterală	2x
4 Parte superioară a mânecii	2x
5 Partea inferioară a mânecii	2x
7 Dublură spate pe un pliu	1x
8 Partea superioară guler pe un pliu	1x
9 Partea inferioară guler pe un pliu	1x
10 Guler cazac pe un pliu	2x
11 Clapă	2x
12 Clapă fixă	1x
a Paspel	4x
b Pungă aplicat pe buzunar piept	2x

### Material II

6 Dublură față	2x
Căptușeală	
13 Față	2x
14 Spate	2x
15 Pungă de buzunar mare	2x
16 Pungă de buzunar mică	2x
Precum și părțile 3,4,5 și 11.	

**Interfatarea** Călcați cu fierul pe călcat părțile 6, 7, 8, 9 10, 12 și a. În plus, întăriți tivul și tivul mânecilor (dosul țesăturii).

### Pornire rapidă pentru profesioniști

- 1 Buzunarul aplicat pe piept
- 2 Decupați buzunar / pense
- 3 Realizarea cusăturilor
- 4 Buzunarele
- 5 Cusătura centrală din spate
- 6 Cusături umeri
- 7 Guler
- 8 Tivul
- 9 Cusături mâneci / șlit „fake”
- 10 Coaseți mânecile
- 11 Asamblați căptușeala
- 12 Coaseți căptușeala
- 13 Butoniere/ nasturii

## Asamblare

### 1 Buzunarul aplicat pe piept:

Îndoii clapa fixă la linia de îndoire, cu partea dreaptă în interior. Coaseți laturile înguste, întoarceți clapeta și presați-o. Prindeți clapeta de partea din față, prindeți punga de buzunar peste clapetă. Coaseți clapeta și punga de buzunar. Îndoii rezervele de cusătură în jos și fixați-le cu ace. Așezați punga de buzunar vizavi de clapetă, față pe față, pe partea din față și coaseți la o distanță de 1 cm de la cusătura de

unde începe clapeta fixă. Asigurați-vă că această cusătură este cu aproximativ 5 mm mai scurtă la capete decât cusătura clapetei. Taiăți între cele două cusături și tăiați în diagonală până la capetele cusăturii. Când tăiați în interior, nu atingeți părțile buzunarului. Trageți punga de buzunar spre interior, presați clapeta peste deschidere. Trageți triunghiurile spre interior la capetele tăiate și coaseți-le la punga de buzunar. Coaseți pungile de buzunar împreună. Coaseți manual părțile înguste ale clapetei în mod ascuns.

### 2 Decupați buzunar / pense

Tăiați rezervele de cusătură de pe părțile din față între marginile transversale scurte (linia buzunarului). Taiăți piesele din față în cruce la 1,5 cm în fața capătului marcat din față al buzunarului. Coaseți pensele de la talie, tăiați rezervele pentru pense până la aproximativ 5 cm în fața capătului ascuțit, tăiați înapoi și călcați-le separat, călcați capetele superioare ale penselor. Îmbinați marginile transversale ale pieselor din față cu cusături hexagonale.

### 3 Realizarea cusăturilor:

Coaseți părțile laterale la părțile din față. Presați rezervele de cusătură.

### 4 Buzunarele:

Marcați cu 1 cm sub și 1 cm deasupra liniei buzunarului, pentru a realiza paspelul. Îndoii benzile de paspel pe lungime, cu partea dreaptă în afară, și presați. Prindeți fâșiile duble de paspel astfel încât marginea de rupere a paspelului să întâlnească linia de atingere. Marcați capetele buzunarelor (linii transversale) pe paspel. Coaseți 5 mm (= lățimea finisată a paspelului) lângă marginea de rupere. Taiăți între cusături, tăiați în diagonală la capetele cusăturilor, nu includeți banda de paspel. Așezați paspelul în clapă, presați. Coaseți punga de buzunar pentru căptușeală pe interior pe rezervă până la cusătura inferioară a paspelului, apăsați. Desenați triunghiurile mici spre interior la capetele deschiderii și coaseți de la un capăt la altul al cusăturii pe paspel și pe punga de buzunar. Coaseți față pe față o bucată de clapă din material și căptușeala, lăsând marginea superioară deschisă. Taiăți rezervele de cusătură, tăiați la rotunjiți. Întoarceți clapă și presați. Împingeți clapă între paspel în chenar și fixați-o cu ace. Așezați punga de buzunar din țesătură în interior, sub clapă, față pe dos, și coaseți-o la locul ei. Coaseți clapă și punga de buzunar la locul lor, din exterior, în cusătura superioară a paspelului. Taiăți pungile de buzunar la aceeași dimensiune și coaseți-le împreună.

### 5 Cusătura centrală din spate

Coaseți cusăturile centrale din spate și cusăturile despărțitoare din spate, păstrând partea din spate în modul prezentat. Presați rezervele de cusătură.

### 6 Cusături umeri:

Coaseți cusăturile pentru umeri, și la dublură, păstrând marginea din spate a umărului în modul stabilit. Presați rezervele în afară.

### 7 Gulerul:

Coaseți părțile de întărire la piesele de guler

(cusătură numărul 4). Taiăți rezervele de cusătură la o lățime de 5 mm și presați-le. Coaseți îngust pe ambele părți ale cusăturii. Taiăți părțile din față între liniile penselor din partea de sus pe aproximativ 4 cm. Coaseți partea de sub guler de la linia transversală (cusătură numărul 5) până la linia pensei de pe marginea decolteului jachetei. Presați rezervele de cusătură. Coaseți gulerul inferior de la centrul din spate până la marginea decolteului, coaseți continuu pensele pieselor din față. Taiăți de mai multe ori rezervele de cusătură în dreptul curbilor și presați-le de câteva ori, călcați vârful penselor. Coaseți gulerul superior de la linia orizontală (cusătură numărul 6) până la colțul de la marginea decolteului de la dublură. Taiăți rezervele de cusătură ale dublurii pe diagonală în colțuri. Coaseți gulerul superior de la un colț la altul până la marginea rămasă a decolteului. Taiăți rezervele de cusătură și presați-le. Prindeți gulerul superior cu ace, față pe față, pe gulerul inferior, împingând partea plină a gulerului superior din exterior. Coaseți piesele gulerului împreună, începând de la cusătura de la îmbinare. Nu includeți rezervele de cusătură ale cusăturilor gulerului pieselor din față și ale dublurilor. Fixați capetele cusăturilor. Taiăți rezervele de cusătură ale pieselor din față și ale dublurilor la linia transversală, aproape de ultima cusătură. Așezați rezervele deasupra. Pomind de la punctul de încrucișare, prindeți dublurile față pe față pe piesele frontale, împingând lățimea suplimentară a fațetelor din exterior. Coaseți marginile împreună, până la marginea inferioară a dublurii. Taiăți rezervele și tăiați colțurile în unghi. Taiăți tivul doar cu 2 cm înainte de capătul dublurii. Taiăți rezervele de cusătură la spate, de asemenea la guler, în diagonală la colțuri. Întoarceți gulerul, întoarceți dublurile spre interior, călcați marginile. Prindeți cusăturile gulerului cu ace. Din interior, coaseți pe cât posibil rezervele de cusătură.

### 8 Tivul:

Apăsați rezervele pentru tiv către interior și coaseți manual.

### 9 Cusături mâneci / șlit „fake”:

Coaseți cusătura din față a mânecii. Presați rezervele de cusătură. Presați tivul mânecii spre interior și coaseți ușor cu mâna. Coaseți cusăturile centrale din spate și cusăturile despărțitoare Coaseți cusătura de la mâneca din spate, de sus până la marcajul șlitului. Așezați marginile dublurii șlitului și întărirea unele peste celelalte, coaseți încrucișat deasupra capătului șlitului. Taiăți marginea de cusătură a mânecii inferioare la marginea de sus a întăriturii, aproape de linia de cusătură, presați marginile de cusătură în afară. Presați dublura șlitului în mânecile superioare. Coaseți nasturii pe brațele superioare, după cum este prezentat, includeți și întărirea.

### 10 Coaseți mânecile:

Introduceți mânecile. Poziționați fășii de aproximativ 4 cm lățime de fleece în zona

mânelor și coaseți-le pe rezervele de cusătură. Rotunjiți capetele benzilor de fleece. Coaseți pernețele pentru umeri.

### 11 Asamblați căptușeala:

Coaseți pensele la piesele din față ale căptușelii. Coaseți cusătura centrală de pe spatele căptușelii. Coaseți pliul de mișcare, așa cum a fost prezentat. Presați pliul pe o parte. Realizați cusăturile căptușelii. Introduceți mânecile căptușelii.

### 12 Coaseți căptușeala:

Coaseți căptușeala față pe față la marginea inferioară a dublurii, începând și terminând la aproximativ 5 cm deasupra marginii tivului. Apăsați rezervele de cusătură pe căptușeală. Așezați căptușeala dos pe dos în interiorul jachetei, întrepărundeți mânecile. Îndoii căptușeala de-a lungul marginii tivului, călcați ușor marginea de rupere, împingeți-o în sus, coaseți-o pe rezervă pentru tiv. Puneți lungimea în plus în căptușeală în partea din față ca un mic pliu în jos, fixați-o cu ace. Coaseți marginile inferioare ale dublurii pe rezervă tivului și pe marginile rămase ale căptușelii. Coaseți căptușeala mânecilor îndoită în interior, pe rezervele tivului mânecilor.

### 13 Butoniere / Nasturii:

Coaseți o butonieră în cruce pe marginea din dreapta față, pe marcajul indicat, dimensiunea butonierei depinde de mărimea nasturelui. Coaseți o butonieră pentru nasturele interior pe marginea stângă din față, la marcajul din față.

**Sfat:** Pentru ca reverele ascuțite să fie mai bine susținute, coaseți reverele la guler cu câteva cusături pe partea inferioară.

## Disponerile tiparului

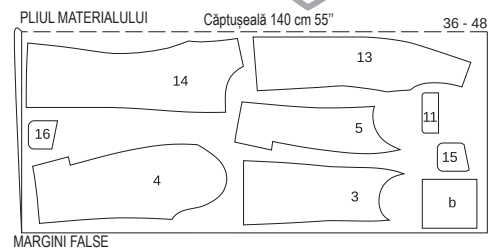
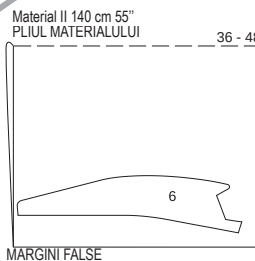
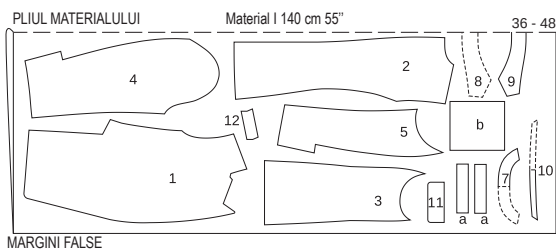

Tăiați dintr-un strat dublu de material, cu fața din dreapta către interior.

# GLOSAR

## CUM SE FACE

### Fermoar invizibil

Aceste fermoare speciale sunt disponibile în 3 lungimi: 22 cm, 40 cm, 60 cm. Fermoarul trebuie să fie cu cel puțin 2 cm în) mai lung decât șlițul. Este cusut înainte de a coase cusătura de sub șliț. Veți avea nevoie de un picioruș presor special pentru a coase acest tip de fermoar.

#### Coaseți fermoarul:

Deschideți fermoarul și împingeți bobina înapoi cu unghia degetului mare pentru a scoate la vedere cusătura dintre bandă și bobină. Așezați fermoarul deschis, cu fața în jos pe fața materialului, pe o margine a deschiderii.

Fermoarul trebuie să fi cusut exact pe linia de cusătură marcată. Calculați spațiul dintre bandă și marginea materialului după cum urmează: Lățimea rezervei de cusătură minus 1 cm din lățimea benzii = distanța până la marginea materialului. Dacă rezerva dvs. de cusătură este de 1,5 cm lățime, aceasta va da un rezultat de 5 mm.

Prindeți capătul superior al fermoarului în poziția sa, cu un bold, la distanța

calculată față de marginea materialului. Capătul de jos al fermoarului se va extinde dincolo de capătul marcat al șlițului. Poziționați piciorușul presor pe fermoar astfel încât bobina să fie în creștătura din dreapta acului (1). Coaseți fer-

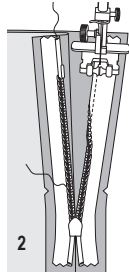
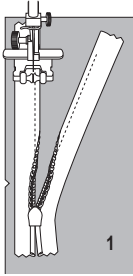

moar în poziție din partea de sus la capătul marcat al șlițului. Închideți fermoarul. Așezați cealaltă bandă a fermoarului cu fața în jos pe fața materialului, la celălalt capăt al șlițului și prindeți cu ace în partea superioară. Deschideți din nou fermoarul.

Poziționați piciorușul presor la capătul superior al fermoarului astfel încât bobina să fie în creștătura din stânga acului (2). Coaseți fermoarul din partea de sus până la partea inferioară a șlițului. Închideți fermoarul.

Realizați acum cusătura sub fermoar, de la partea inferioară până la cea superioară. Așezați capătul inferior neprins al fermoarului în lateral, spre rezerva de cusătură pentru a-l coase. Coaseți cât mai aproape de ultimele ochiuri ale cusăturilor de fermoar. Taiăți orice surplus din lungimea fermoarului și prindeți capătul cu un rest de material.

## CUM SE FACE

### Dublură/betelie/căptușeală la un fermoar invizibil

Prindeți cu ace betelia interioară / dublura / căptușeala la margine, cu fețele materialului dispuse față în față.

Întoarceți capetele din betelia interioară / dublura / căptușeala la deschiderea fermoarului 5 mm (3/16 in) înainte de deschiderea mar-

gini; prindeți cu ace la margine (fig. 1).

Așezați rezervele la marginile de deschidere ale articolului vestimentar (îmbrăcăminte pentru partea superioară a corpului, rochie, fustă, pantaloni) și prindeți cu ace la margine peste dublură / betelia interioară / căptușeală. Coaseți de-a lungul marginii (fig. 2).

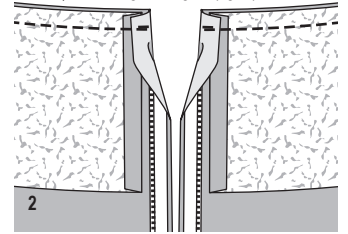
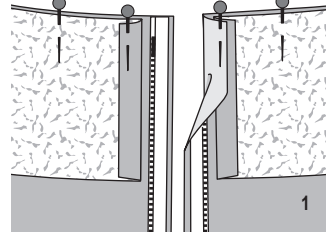

## CUM SE FACE

### Finisați cu o cusătură strânsă în zig-zag

Călcați marginea materialului pe dos. Coaseți de-a lungul marginii pe fața materialului la o setare scurtă, apropiată, în zig-zag. Taiăți cu grijă surplusul de material pe interior, în apropierea cusăturii.

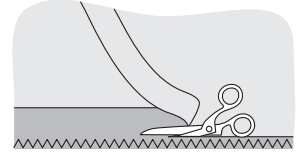

## CUM SE FACE

### Realizarea cusăturii pe dedesubt a unei dubluri

Pe marginile care sunt acoperite cu o bandă de dublură, o căptușeală sau o parte de buzunar și care nu sunt cusute mai târziu cu tighel, este o idee bună să realizați o cusătură pe dedesubt pentru a fixa în poziție dublura, banda dublurii sau căptușeala. Acest lucru asigură că astfel margini rămân aranjate și drepte după spălare. De asemenea, nu lasă dublura, banda dublurii sau căptușeala să se vadă pe exteriorul îmbrăcăminte. Pentru a realiza cusătura pe dedesubt, apăsați dublura, banda dublurii sau căptușeala peste rezerve, după ce le-ați tăiat. Lucrând din partea exterioară, coaseți dublura, banda dublurii sau căptușeala la rezerve, aproape de cusătura de îmbinare. Această cusătură va fi mai târziu vizibilă numai pe interiorul articolului vestimentar finisat.

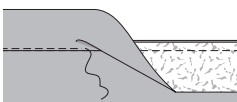
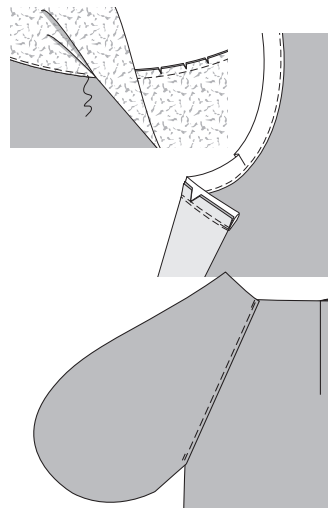

#### SFAT:

Dacă sunt introduse bolduri în material în unghi drept față de linia de cusătură, puteți coase cu atenție peste ele și nu trebuie să vă faceți griji că rupeți acul mașinii

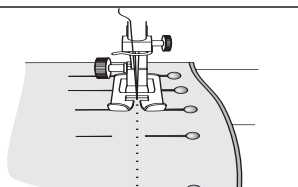

## CUM SE FACE

### Șliț cu căptușeală

La șlițul de pe panoul fusteii din spate stânga, tăiați dublura șlițului la 1,5 cm de la linia marcată „marginea din stânga”. Întăriți căptușeala șlițului (pe ambele panouri ale fusteii) cu interfață. Realizați cusătura din partea superioară la marcajul șlițului. Apăsați rezervele pentru a se deschide, apăsați căptușeala din stânga șlițului spre interior, pe linia marcată „pliul stânga”. Așezați întărirea de dedesubt pe panoul din spate-stânga al fusteii și apăsați dedesubt rezerva de cusătură a panoului din spate-dreapta al fusteii, formând un con pe măsură ce treceți deasupra șlițului pentru a evita tăierea sa. Întoarceți dublura întăriturii de pe dedesubt către interior pe linia de pliere și apăsați. Coaseți cu tighel partea din stânga spate a panoului fusteii pe partea superioară a șlițului, într-un unghi așa cum este marcat, prințând întărirea.

**Coaseți căptușeala:** Așezați dublurile plate la tiv, în exterior. Întoarceți rezerva pentru tiv către interior și coaseți lejer manual. Așezați din nou rezervele la marginile de deschidere spre interior, coaseți la rezerva de deschidere. Tiviți căptușeala, astfel încât să fie cu aproximativ 2 cm mai scurtă decât fusta. Prindeți cu ace căptușeala la partea superioară a șlițului. La șliț coaseți căptușeala la marginea interioară a dublurii întăriturii de pe dedesubt.

Tăiați cealaltă margine a căptușelii la 1 cm înaintea marginii inferioare plată a întăriturii de dedesubt, tăind în diagonală, în partea de sus, 1 cm sub marcajul pentru șliț. Prindeți cu cleme aproximativ 1 cm (3/8 in) în colț, la un unghi. Întoarceți marginea căptușelii către interior și coaseți pe marginile interioare ale dublurii șlițului și peste partea superioară a întăriturii de pe dedesubt.

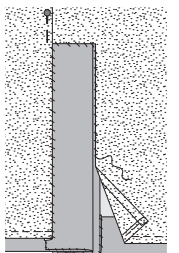
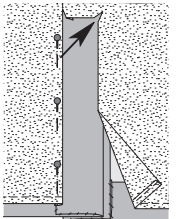
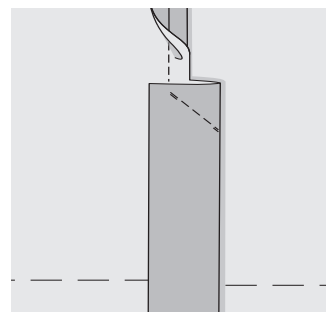

## CUM SE FACE

### Piele sau imitație de piele

Cusutul cu piele nu este o problemă! Cu know-howul potrivit, o puteți trata ca un material textil. Rețineți doar următoarele puncte:

Cusăturile nu ar trebui să fie desfăcute, deoarece găurile cusăturii rămân vizibile. Din acest motiv, vă recomandăm să coaseți mai întâi articolul vestimentar din muselină sau dintr-un material similar ieftin. Puteți apoi să încercați și să faceți orice modificări necesare părților de tipar pe coală. Apoi decupați bucățile de piele folosind aceste părți de tipar personalizate.

Distribuitorul pielii vă poate sfătui ce tip de piele este cel mai potrivit pentru articolul dvs. vestimentar. Pielea de năbuc și pielea de căprioară vin în multe greutăți diferite, de la piele moale pentru mănuși până la piele groasă de vacă pentru genți și curele.

Instrucțiunile noastre de cusut vă spun tipul și cantitatea de piele necesară pentru fiecare stil. Deoarece pielea variază ca mărime și formă și uneori are și defecte, cel mai bine este să luați cu dvs. toate părțile de tipar atunci când cumpărați pielea. Aceasta înseamnă, de asemenea, să realizați părți de tipar pe coală pentru orice părți care nu sunt afișate pe foaia de tipar, dar date ca măsurători, cum ar fi o betelie sau o curea. Notați de câte ori trebuie tăiată fiecare parte de tipar. Pielea este măsurată în picioare pătrate (sq. Ft.): 1 sq. ft. = 30 x 30 cm.

Înainte de a tăia bucățile de piele, marcați orice pete subțiri sau găuri din piele, pe dos. Așezați părțile tiparului pe dosul pielii. Poziționați mai întâi părțile mari ale tiparului și apoi pe cele mici. Rețineți că unele părți, de exemplu, mânecile, trebuie tăiate ca imagini în oglindă una pentru cealaltă. Așezați părțile tiparului pe piele cât mai economic posibil. Amintiți-vă că pielea se întinde mai mult pe lățime decât pe lungime. Din acest motiv nu ar trebui să tăiați niciodată o bucată pe lungime și alta pe lățime, doar pentru a economisi. Pielea de căprioară are un puf. Așezați toate părțile tiparului pe piele, astfel încât puful să ruleze de la marginea superioară spre cea inferioară. Țineți părțile tiparului în poziție cu bandă adezivă. Desenați conturile și marcajele cu un creion cu mină moale sau cu un pix. Apoi marcați rezerve pentru cusătură și tiv și decupați bucățile. Pe piele, evitați înșălarea și descoaserea, deoarece găurile făcute de ac pot fi

permanente. Setati mașina la o lungime medie a cusăturii - cusăturile mai mici pot despică pielea. Pentru piele moale, utilizați un ac de mașină standard, mărimea 80 sau 90. Pentru pielea mai groasă, se recomandă un ac special (triunghiular).

Dacă mașina de cusut avansează pielea necorespunzător, rezultând cusături neregulate, utilizați un picioruș presor acoperit cu teflon. De asemenea, puteți amplasa o foaie de șmirghel fină, cu partea aspră în jos, sub piciorușul presor și coaseți de-a lungul marginii acesteia (testați mai întâi pe un rest de piele). Sau coaseți peste hârtie satinată și rupeți-o după coasere.

Buzunarele sau fermoarele pot fi ținute în poziție cu un lipici (Pritt, Tesa), pentru a nu aluneca în timpul coaserei. Utilizați adeziv textil (Rudolfix, Gütermann HT 2) pentru a lipi rezervele de tiv sau de cusătură în poziție, dacă acestea nu trebuie să fie cusute la mașină. Ori de câte ori este posibil, călcați pielea pe dos la o temperatură moderată, fără abur. Acoperiți întotdeauna pielea cu o cârpă uscată pentru călcat. Călcați mai întâi un rest de piele pentru a testa!

## CUM SE FACE

### Scurtarea unui fermoar

Fermoarele de separare sunt disponibile în lungimi de 30 până la 80 cm, anume, întotdeauna în trepte de 5 cm. Dacă aveți nevoie de o lungime diferită, cumpărați următorul fermoar mai lung și apoi scurtați-l corespunzător. Măsurați marginile articolului vestimentar de la începutul până la capătul șliului de fermoar. Măsurați aceeași lungime de la capătul inferior. Marcați lungimea pe benzile de fermoar.

Pentru **fermoarele metalice**, deschideți cu grijă opritorile deasupra dinților fermoarului. Scoateți opritorile și puneți-le deoparte. Folosiți clești pentru a îndepărta dinții care nu sunt necesari, până la 5 mm sub marcaj pe banda de fermoar.

Apoi reatașați opritorile metalice pe benzile de fermoar și apăsați ferm pentru a le fixa.

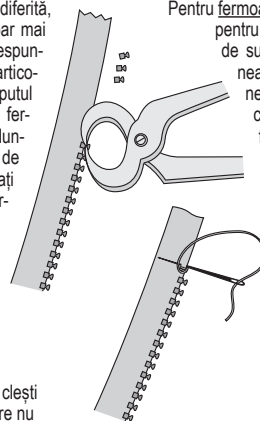

Pentru **fermoare din plastic**: Folosiți un clește pentru a îndepărta opritorile din partea de sus a fermoarului și, de asemenea, îndepărtați dinții care nu sunt necesari. Pentru a preveni alunecarea glisorului, coaseți bare de fir peste capetele superioare ale benzii fermoarului. Fermoarele din plastic foarte fine au o bobină în loc de dinți. Capătul superior al unui astfel de fermoar trebuie tăiat la lungimea necesară plus 2 cm. Capetele superioare pot fi atunci fie prinse în cusătură sau întoarse în jos în diagonală.

## CUM SE FACE

### Încrețirea marginilor/încrețituri

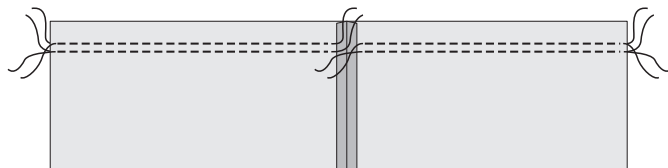

Coaseți două linii de cusături lungi (4 mm) distanțate la 1,2 cm și 5 mm de margine. Dacă există cusături, întrerupeți cusătura. Lăsați capetele firului să atârne.

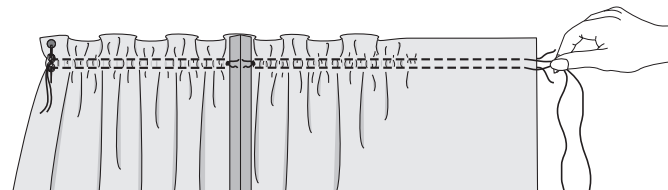

Țineți firele bobinei și împingeți materialul împreună de-a lungul firelor pentru a-l încreeți la lățimea necesară. Înnodați capetele firelor și distribuiți uniform pliseurile. Firele de încreețire pot fi îndepărtate odată ce articolul vestimentar a fost finisat.

## CUM SE FACE

### Materiale cu paiete

Există diferite tipuri de materiale cu paiete pentru care cerințele de îngrijire pot varia foarte mult. Paietele pot fi brodate, lipite sau imprimate pe material. Întărirea din material poate varia, de asemenea, de exemplu, organza delicată, șifon sau jersu elastic. Indiferent de tipul de material cu paiete pe care l-ați ales, rețineți următoarele:

- Utilizați un ac fin și ață de cusut pentru înșălare - nu folosiți ață grea pentru înșălare. Utilizați un ac fin de mașină (mărimea 70) cu un vârf perfect.

- În cazul în care paietele se desprind sau se rup, coaseți paiete individuale pentru a le înlocui. Utilizați același fir de cusut ca și pentru celelalte paiete sau folosiți fir de nailon „invizibil”.

- Călcați cu atenție materialul! Un fier de călcat prea fierbinte poate topi paietele sau le poate decolora. Folosiți căldură moderată (setare pentru raion, 1 punct) și călcați numai pe dos sub o cârpă de călcat uscată. Călcați mai întâi un rest de material pentru a testa

- Paietele brodate pot fi tăiate de pe marginea cusăturii. Pentru a face acest lucru, tăiați paietele cu o foarfecă ascuțită, nu tăiați firul de cusut.

## CUM SE FACE

### Materiale acoperite



























Utilizați o setare de lungime medie a cusăturii - cusăturile prea mici pot perfora materialul. Evitați desfacerea cusăturilor, deoarece găurile făcute de cusături pot rămâne vizibile. Utilizați un picioruș presor acoperit cu teflon pentru a vă asigura că materialul va fi avansat fără probleme și cusăturile vor fi uniforme. Utilizați cleme de material în loc de ace. Călcați materialele sensibile pe dos, sub o

cârpă de călcat, la căldură moderată și fără abur. Testați întotdeauna călcând mai întâi un rest de material. Atenție, nu orice strat de acoperire este rezistent la curățare.















Când cumpărați materiale, întrebați despre proprietățile de îngrijire ale materialelor.

# Descriere sumară a interfețelor Vilene®













## Interfețe fuzibile Vilene®

H 180	Alb, negru, 90 cm	Interfață moale, ușoară pentru jachete ușoare, pentru materiale delicate, fluide și pentru piele	 Călcați uscat, glisând fierul de călcat de 5 - 6 ori, apăsând ușor pe fiecare zonă, timp de 8 secunde	 
H 200	Alb, negru, 90 cm	Interfață ușoară cu ceva volum pentru porțiuni mici pe bluze și rochii	 Călcați uscat, glisând fierul de călcat de 5 - 6 ori, apăsând ușor pe fiecare zonă, timp de 8 secunde	 
G 405	Alb, grafit 90 cm	Interfață moale, universală pentru jachete, de asemenea lână; senzație de molicione	 Lavetă umedă, călcați cu presiune pe fiecare zonă, nu glisați fierul, timp de 12 secunde	 
H 410	Alb, negru, 90 cm	Interfață moale cu stabilizarea firelor în direcție longitudinală, pentru jachete și paltoane	 Lavetă umedă, călcați cu presiune pe fiecare zonă, nu glisați fierul, timp de 12 secunde	 
F 220	Alb, grafit 90 cm	Interfață pentru porțiuni mici; se poate spăla în apă fierbinte	 Lavetă umedă, călcați cu presiune pe fiecare zonă, nu glisați fierul, timp de 12 secunde	 
H 250	Alb, grafit 90 cm	Interfață stabilă pentru curele modelate și proiecte artistice	 Călcați uscat, glisând fierul de călcat de 5 - 6 ori, apăsând ușor pe fiecare zonă, timp de 8 secunde	 
H 609	Alb, negru 90 cm	Interfață foarte elastică pentru materiale elastice, senzație de molicione și aspect elegant	 Călcați uscat cu presiune ușoară pe fiecare zonă, nu glisați fierul, timp de 10 secunde	 
LE 420	Merinos, grafit 90 cm	Interfață pentru piele; se poate utiliza și pentru blană sau pentru materiale sensibile la căldură	 Călcați uscat cu presiune ușoară pe fiecare zonă, nu glisați fierul, timp de 10 secunde	 
S 320	Alb, 30, 45, 90 cm	Interfață ușoară pentru curele, genți și proiecte artistice	 Lavetă umedă, călcați cu presiune pe fiecare zonă, nu glisați fierul, timp de 15 secunde	 

## Țesături Vilene

G 700	Alb, negru, 90 cm	Interfață moale și ușoară pentru materiale de greutate ușoară până la medie, jachete ușoare, bluze, cămăși, bucăți mici	 Călcați cu abur, glisând fierul de călcat de 6 ori cu abur și apăsând ușor pe fiecare zonă, timp de 12 secunde	 
G 710	Alb, negru, 90 cm	Interfață ușoară cu ceva volum pentru porțiuni mici pe bluze și rochii	 Călcați cu abur, glisând fierul de călcat de 6 ori cu abur și apăsând ușor pe fiecare zonă, timp de 12 secunde	 
G 740	Ecru, Negru 90 cm	Interfață moale, universală pentru jachete, materiale cu greutate medie spre mare	 Călcați cu abur, glisând fierul de călcat de 6 ori cu abur și apăsând ușor pe fiecare zonă, timp de 12 secunde	 
G 770	Ecru, Negru 75 cm	Materiale sensibile de greutate medie până la mare, senzație de molicione, rezistență foarte mare la spălare	 Lavetă umedă, călcați cu presiune pe fiecare zonă, nu glisați fierul, timp de 8 secunde	 
G 785	Alb, culoarea pielii, negru, 90 cm	Interfață moale, ușoară cu întindere în două direcții pentru bluze, rochii, jachete și paltoane ușoare, pentru materiale diafane și/sau elastice	 Mai întâi călcați fiecare zonă cu căldură moderată (1 - 2 puncte), doar puțin, cât să preveniți deformarea. Apoi glisați fierul de călcați peste material, uscat sau cu abur, în funcție de material, 8 secunde	 

## Benzi Vilene®

Bandă de întărire	Alb, Grafit, 12 mm	Bandă de întărire a tăieturii pentru a asigura întărirea tăieturilor sau a marginilor curbate	 Călcați uscat cu presiune, 8 secunde	 
Bandă de margine	Alb, Grafit, 20 mm	Benzi de interfață cu fire longitudinale pentru a stabiliza marginile drepte	 Călcați uscat cu presiune, 10 secunde	 
Bandă de cusături	Alb, 10 mm	Pentru a stabiliza cusăturile pe materiale moi și materiale elastice, previne deformarea și destrămarea	 Călcați uscat cu presiune, 8 secunde	 
Hem Fix	30 mm	Pentru călcat Pentru tiv	 Lavetă umedă, apăsați bine pe fiecare zonă, nu glisați fierul, timp de 10 secunde	 

## Câteva sfaturi în plus

- Alegeți întotdeauna o interfață potrivită materialului.
- Tăiați întotdeauna părțile de interfață pe aceeași direcție a firului ca și părțile de material vizibil, de exemplu, săgeata firului marcată pe

partea tiparului trebuie să fie paralelă cu greeea longitudinală a interfeței.

- Tăiați toate bucățile de interfață cu rezervă de cusătură (dar cu 2 mm mai îngustă decât pentru materialul vizibil). Prindeți întotdeauna

în interfață la cusături.

- Întotdeauna călcați mai întâi de încercare interfața pe un rest de material.
- Așezați bucățile de interfață decupate pe docul părților de material vizibil și călcați con-

form instrucțiunilor.

- Lăsați părțile la răcit timp de 20 - 30 de minute după călcarea pe interfață.