

INFORMAȚII SUPLIMENTARE ȘI SFATURI PENTRU CUSUT

FOAIE DE TIPAR

Foile de tipar A – D sunt capsate în revistă.

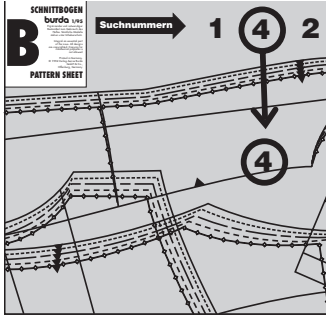

Contururile pentru mărime, culoarea (roșu, albastru, verde sau negru), numerele părților tiparului și foaia de tipar (A–D) sunt imprimate cu **prezentarea generală a tiparului** în instrucțiunile de cusut pentru fiecare model.

Numerele părților tiparului se află la marginea foii de tipar, în culoarea aferentă tiparului.

TRASAREA PĂRȚILOR DE TIPAR



Trasați părțile tiparului pe hârtie satinată sau așezați hârtie de transfer galbenă și o coală mare de hârtie sub foaia de tipar și apoi trasați peste contururile părților tiparului cu un ac de tricopat cu vârf bont.

De asemenea, transferați toate marcasele și numerele de cusătură pe părțile tiparului de pe coală. Comparați părțile trasate ale tiparului.



TIPAR PE COALĂ

Legenda simbolurilor

Linia de îmbinare

Părțile mari ale tiparului care nu pot fi extinse în linie dreaptă, sunt desenate pe foaia de tipar în două bucăți. Aceste bucăți trebuie lipite împreună după ce au fost trasate. O linie dublă indică linia de îmbinare. Există și simboluri (triunghiuri mici) care trebuie potrivite.

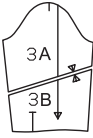

Numerele de cusătură

arată unde trebuie cusute părțile împreună. Potrivii aceleași numere de cusătură.

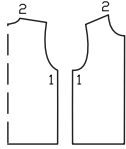

Marcasele pentru subraț

sunt mici creștături pe mânecă și pe marginea din față a subrațului. Acestea trebuie să se înțâlnească atunci când mâneca este atașată.

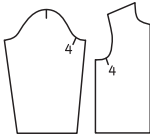

Marcasele de cusătură

se găsesc pe cusăturile lungi. Potrivii simbolurile mici între ele.



Marcajul șlițului

Acest marcaj indică începutul/sfârșitul unui șliț, de exemplu, la șlițuri laterale, deschideri pentru buzunare sau la șlițuri pentru fermoar.

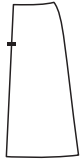

Simbolul pliseului

Îndoii pliseul în direcția săgeții.

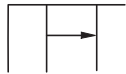

Următoarele simboluri vor fi găsite numai în prezentarea generală a tiparului. Cuvintele sunt scrise pe foaia de tipar.

Încreții
Slăbiți
Întindeți



Picioruș presor

este simbolul pentru cusături și linii de tighel.



Foarfecile

indică margini sau linii de tăiat sau creștat



Poziția bridei pentru butoniere, nasturi, găici



DECUPAREA

Material necesar

Materialul necesar are la bază materialul pe care l-am utilizat pentru modelele noastre originale. Aceste cantități se vor schimba dacă utilizați un material de o lățime diferită. Modelul materialului determină dacă toate părțile trebuie tăiate în aceeași direcție sau dacă unele pot fi inversate.

Disponerea tiparului

Disponerea tiparului arată cum să amplasați în mod optim părțile tiparului pe materialul nostru original. Pliati materialul dublu, cu fața îndreptată către interior.

Când tăiați dintr-un singur strat de material, fața trebuie să fie orientată în sus.

Părțile de tipar care sunt prezentate pe dispoziție cu contururi întrerupte trebuie atașate pe material cu fața în jos (anume, fața imprimată în jos).

Zonele umbrite cu gri arată ce părți urmează să fie interfațate.

PLIUL MATERIALULUI

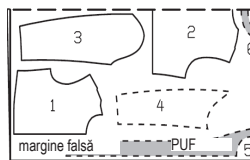

Rezerve pentru cusătură și tiv:

nu sunt incluse în modelele de cusut Burda Style. Adăugați 1–2 cm ($\frac{1}{2}$ – $\frac{3}{4}$ in) pentru cusături și 2–5 cm ($\frac{3}{4}$ –2 in) pentru tiv.

Linii de marcare

Transferați liniile părților tiparului pe dosul materialului folosind hârtia de transfer pentru croitorie Burda Style.

Însălițați manual de-a lungul liniilor (de exemplu, pentru buzunare sau partea din centru-față) pentru a le face vizibile pe fața materialului.

Direcția pufului

Unele materiale au puf, de exemplu, catifea, catifea cord sau velur. Fibrele pluseate ale materialului sunt îndreptate într-o anumită direcție.

Determinați direcția pufului trecând mâna peste material: în direcția pufului fibrele se vor culca, iar în direcție opusă, fibrele se vor ridica.

Părțile de tipar tăiate din material cu puf trebuie să se afle toate în aceeași direcție. Direcția pufului este indicată pe dispoziția tiparului.

Imprimeuri direcționale

Dacă materialul are un imprimat direcțional, părțile tiparului trebuie să fie toate prinse cu ace pe material, astfel încât marginile inferioare să se afle în aceeași direcție. Când lucrați cu carouri, dungi dispuse pe lățime sau un imprimat pe lățime, asigurați-vă că liniile tiparului se potrivesc la cusăturile verticale.

Interfațarea (Vilene/Pellon)

Interfațarea se poate realiza cu fibre sintetice sau naturale. Există mai multe tipuri de interfațare disponibile, pentru a se potrivi cu o varietate de materiale.

Interfațarea conferă volum părților care trebuie să-și păstreze forma.

Instrucțiunile de cusut specifică interfațarea necesară.

TERMENI DE CUSUT

Linia urzelii

Linia urzelii este direcția longitudinală a țesăturii. Cuvintele „linia urzelii” sunt imprimate de-a lungul unei linii drepte sau a unei margini, ori sunt marcate cu o săgeată pe partea tiparului pe coală. Când așezați părțile tiparului pe material, linia urzelii sau săgeata trebuie să fie paralelă cu marginile materialului.

Pliul materialului

Marginea pliată a unui strat dublu de material se numește pliul materialului. Marginea dreaptă a unei părți de tipar care ar trebui să se afle pe această margine pliată este marcată (a se vedea linia întreruptă de pe dispoziția pentru decupare). La decuparea bucăților de material, această margine nu necesită o rezervă de cusătură, deoarece nu există nicio cusătură aici.

Aranjarea unei margini

Cusătură în zig-zag de-a lungul marginii rezervei de cusătură pentru a preveni franjurarea marginii. Testați mai întâi cusătura pe un rest pentru a verifica lungimea și lățimea cusăturii. În mod alternativ, marginea materialului poate fi finisată prin suflare (cu o mașină de cusut overlock).

Tăiere

Marginile rezervelor de cusătură care sunt așezate împreună sunt tăiate aproape de cusătură. Acest lucru reduce volumul rezervelor de pe o margine vizibilă pe față (de exemplu, la buzunare sau guler) și evită ca rezervele să arate ca o umflătură pe fața materialului.

Dublură

este o bucată de material folosită pentru finisarea marginilor și deschiderilor. Este tăiată în aceeași formă ca și marginea de finisat. Acesta este motivul pentru care, de obicei, nu există o parte de tipar pentru dublură. În schimb, este desenată pe partea de tipar pentru față, de exemplu, și trebuie trasată de acolo.

Însăilare / cusătură / tighel

A însăila înseamnă a coase manual cu ochiuri lungi. A coase înseamnă a folosi o mașină de cusut. Tighel înseamnă cusătura la mașină pe fața materialului, de-a lungul unei cusături sau al unei margini. Tighelul pot fi doar decorativ sau poate servi la fixarea rezervelor de cusătură.

Slăbire / fronsu (încrêțire)

A slăbi înseamnă a potrivi o linie de cusătură mai lungă cu o linie de cusătură mai scurtă atunci când le coaseți împreună (pentru modelare).

A încrêți înseamnă a scurta o bucată de material de-a lungul unei linii de cusătură. Pentru aceasta, însălițați la mașină de-a lungul marginii mai lungi, apoi țineți firele bobinei și încrêțiți materialul de-a lungul firelor, la lungimea dorită.

Fața și dosul materialului

Fața unui material este partea „mai bună”. Culoarea de pe față sunt mai strălucitoare. Această parte va fi pe exteriorul articolului vestimentar. Dosul este mai estompat și va fi în interior.

Fețe împreună/față în față

Așezarea unei bucăți de material pe alta, cu fața uneia orientată către fața celeilalte. Dosul va fi pe exterior.

A întoarce pe față

Înseamnă a coase două bucăți de material împreună și apoi a le întoarce cu fața în exterior, astfel încât rezervele de cusătură să fie incluse. Cusătura se află de-a lungul marginii și poate fi cusută cu tighel.

TOATE MODELELE DINTR-O PRIVIRE

Ghidul nostru pentru evaluările Burda

- Rapid și ușor - ideal pentru începători!
- Ușor de cusut, dar consumă mai mult timp

- Dificultate intermediară, pentru cursanții avansați
- Dificil, detaliat și consumator de timp – pentru profesioniști

Rochii

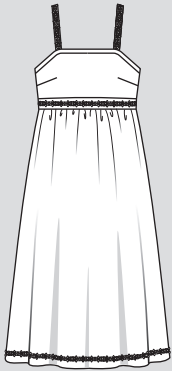

●●●●
101

Mărimile 34 – 44
p. 42

TIPAR EXTRA ÎN ROZ
CU LECȚIE DE CUSUT

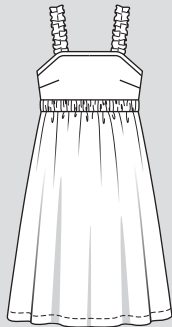

●●●●

102

Mărimile 34 – 44
p. 16

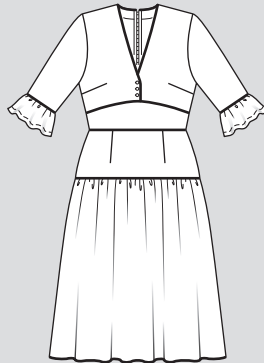

●●●●

106

Mărimile 36 – 44
p. 41

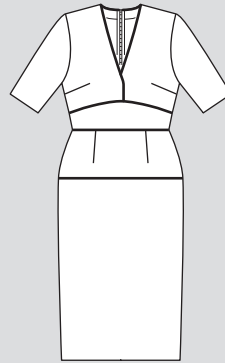

●●●●

107 A, B

Mărimile 36 – 44
pag. 12, 54



●●●●

123

Mărimile 36 – 48
p. 8

CU LECȚIE DE CUSUT



●●●●

109

Mărimile 36 – 48
p. 30

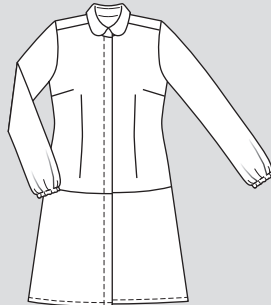

●●●●

110

Mărimile 36 – 48
p. 15

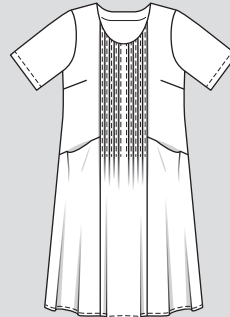

●●●●

115

Mărimile 36 – 48
p. 7

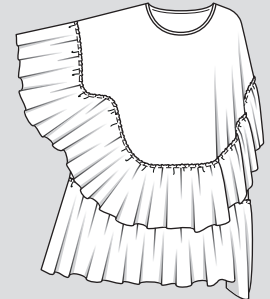

●●●●

116

Mărimile 36 – 44
p. 11

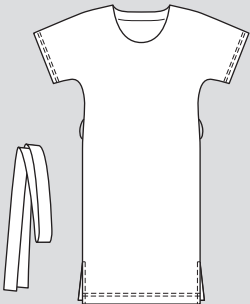

●●●●

117

Mărimile 36 – 44
p. 18



●●●●

119

Mărimile 36 – 48
p. 10

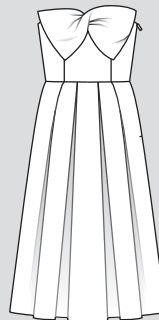

●●●●

121

Mărimile 36 – 44
p. 14

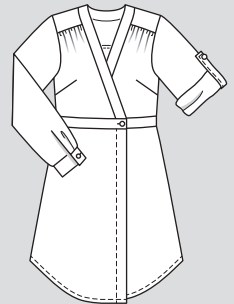

●●●●

124

Mărimile 36 – 48
p. 16

Rochie de mireasă

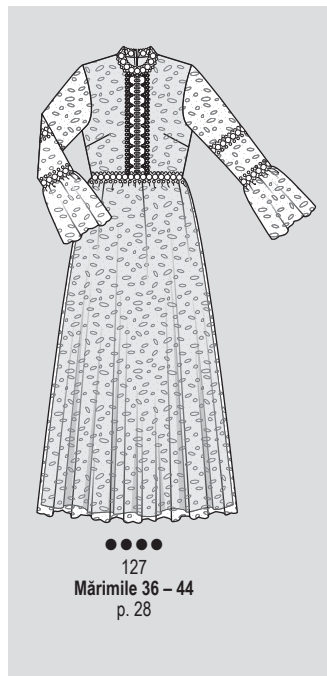

Topuri

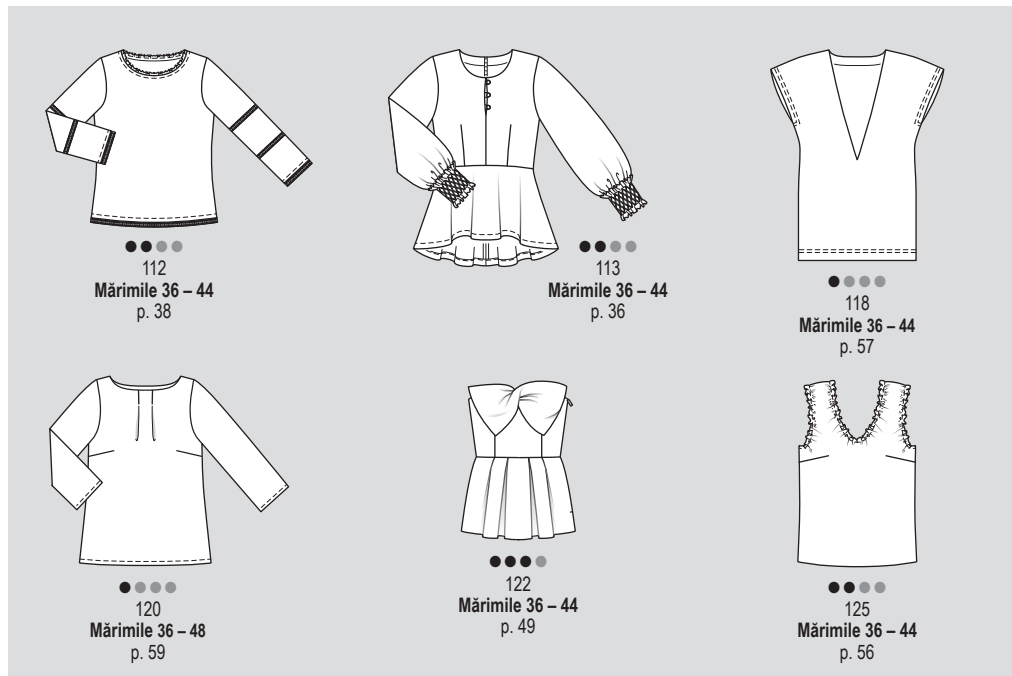

Veste



Modă pentru copii

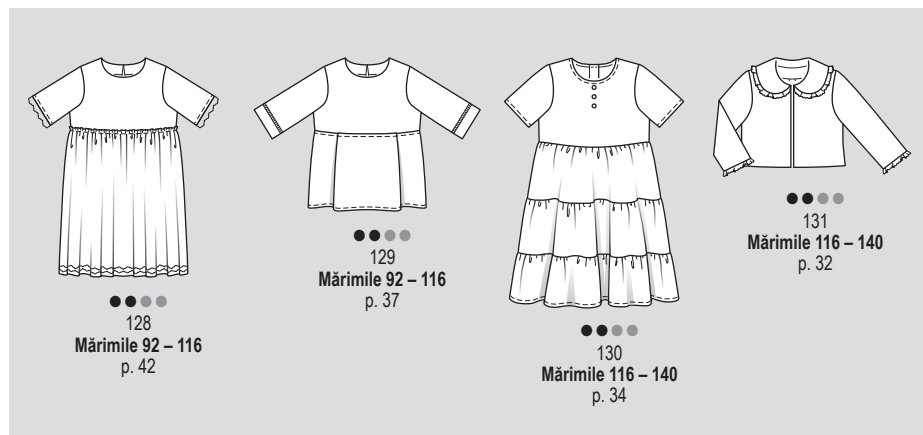

Pantaloni și fuste

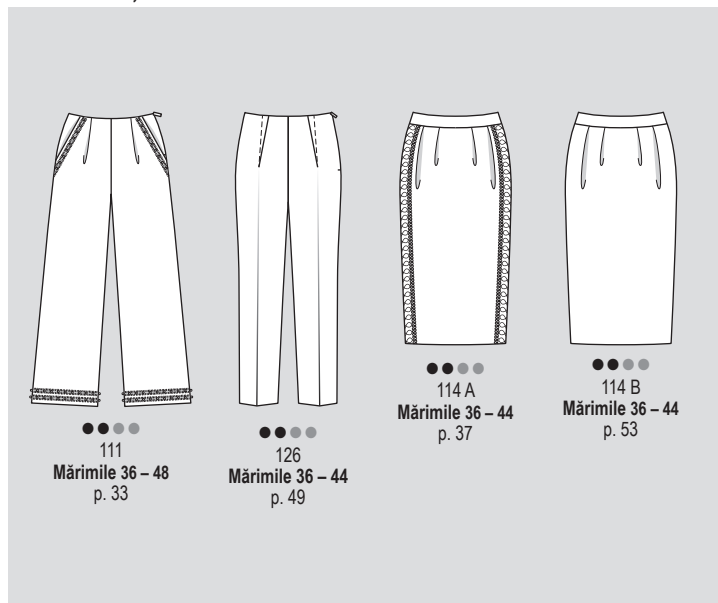

Palton și sacouri

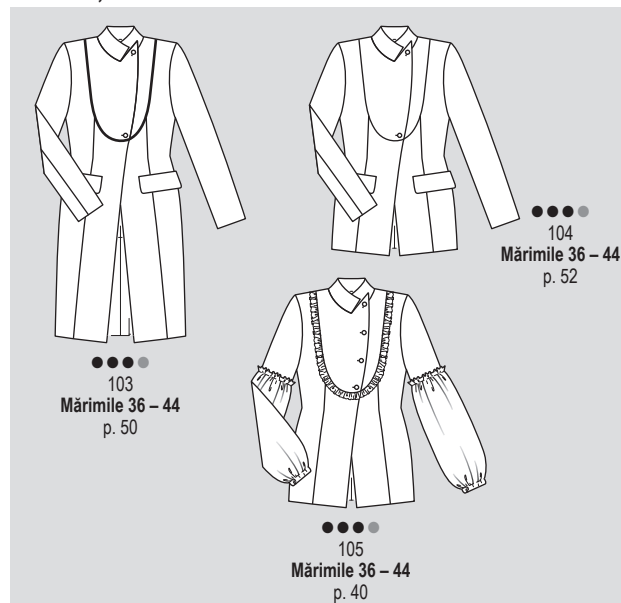

MĂSURAREA

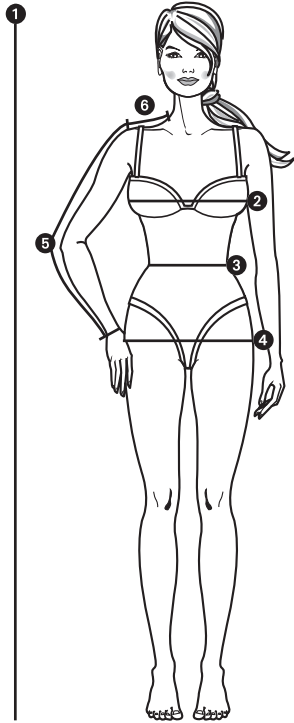

Măsurătorile exacte sunt necesare pentru o potrivire perfectă. Măsurați direct pe corp, purtând doar lenjerie intimă. Aplicați un metru de croitorie ferm în jurul taliei și fixați capetele împreună.

1 ÎNĂLȚIME

în poziție dreaptă, de la creștet până la tălpi

2 BUST

în partea cea mai plină a bustului

3 TALIE

peste metrul din talie

4 ȘOLDURI

în jurul celei mai pline părți

5 LUNGIMEA BRAȚULUI

cu brațul ușor îndoit, de la punctul umărului, peste cot, până la încheietura mâinii

6 UMĂR

de la baza gâtului până la punctul umărului

TABELELE DE MĂRIMI BURDA

Comparați măsurătorile dvs. cu cele din tabelul de mărimi Burda Style. Alegeți mărimea care se apropie cel mai mult de măsurătorile dvs.

Regulă generală:

Alegeți tipare pentru bluze, rochii, sacouri și paltoane în funcție de măsurătoarea bustului. Alegeți tipare pentru fuste și pantaloni în funcție de măsurătoarea șoldului.

Modificați tiparul, dacă este necesar, în funcție de numărul de cm cu care diferă dimensiunile dvs.

Măsurătorile sunt prezentate în tabele în centimetri și în inci.

MĂRIMI PENTRU FETE, în funcție de înălțime, în cm

Mărimea Burda Mărime SUA	cm	122 7	128 8	134 9	140 10	146 11	152 12	158 13	164 14	170 15	176 16
Piept	cm	62	64	66	68	72	76	80	84	88	92
	in	24 ½	25 ¼	26	26 ¾	28 ½	30	31 ½	33	34 ½	36 ½
Talie	cm	57	58	59	61	63	65	67	69	71	73
	in	22 ½	22 ¾	23 ¼	24	24 ¾	25 ½	26 ¼	27 ¼	28	28 ¾
Șold	cm	67	69	72	74	78	82	86	90	94	98
	in	26 ½	27 ¼	28 ¼	29 ¼	30 ¾	32 ¼	33 ¾	35 ½	37	38 ½
Lungimea brațului	cm	43	46	48	51	53	55	57	59	61	63
	in	17	18 ½	19	20	20 ¾	21 ¾	22 ½	23 ¼	24	24 ¾

MĂRIMI PENTRU BĂIEȚI, în funcție de înălțime, în cm

Mărimea Burda Mărime SUA	cm	122 7	128 8	134 9	140 10	146 11	152 12	158 13	164 14	170 15	176 16
Piept	cm	63	66	69	72	75	78	81	84	87	90
	in	24 ¾	26	27 ¼	28 ½	29 ½	30 ¾	32	33	34 ¼	35 ½
Talie	cm	57	60	62	65	67	70	72	75	77	79
	in	22 ½	23 ¾	24 ¼	25 ½	26 ½	27 ½	28 ¼	29 ¼	30 ¼	31 ¼
Șold	cm	67	70	73	76	79	82	85	88	91	94
	in	26 ½	27 ¾	28 ¾	30	31 ¼	32 ¼	33 ¼	34 ½	35 ¾	37
Lungimea brațului	cm	43	46	48	51	53	55	57	59	61	63
	in	17	18 ½	19	20	20 ¾	21 ¾	22 ½	23 ¼	24	24 ¾

MĂRIMI FEMEI (înălțime 168 cm / 5 ft. 6 in) Bandă 6

Mărimea Burda Mărime Regatul Unit Mărime SUA	34 8	36 10	38 12	40 14	42 16	44 18	46 20	48 22	50 24	52 26
Înălțime	cm	168	168	168	168	168	168	168	168	168
	in	5/6	5/6	5/6	5/6	5/6	5/6	5/6	5/6	5/6
Bust	cm	80	84	88	92	96	100	104	110	116
	in	31 ½	33	34 ½	36 ¼	37 ¾	39 ¼	41	43 ¼	45 ¾
Talie	cm	62	66	70	74	78	82	86	92	98
	in	24 ½	26	27 ½	29 ¼	30 ¾	32 ¼	33 ¾	36 ¼	38 ½
Șold	cm	86	90	94	98	102	106	110	116	122
	in	33 ¾	35 ½	37	38 ½	40 ¼	41 ¾	43 ¼	45 ¾	48
Lungimea brațului	cm	59	59	60	60	61	61	61	61	62
	in	23 ¼	23 ¼	23 ½	23 ½	24	24	24	24 ¼	24 ¾
Lățime umăr	cm	12	12	12	13	13	13	13	14	14
	in	4 ¾	4 ¾	4 ¾	5 ¼	5 ¼	5 ¼	5 ¼	5 ½	5 ½

MĂRIMI PE JUMĂTATE/PENTRU FEMEI PETITE/SCUNDE (înălțime 160 cm / 5 ft. 3 in) Bandă 3

Cu excepția înălțimii, aceste mărimi corespund mării standard pentru femei.

Mărimea Burda Mărime Regatul Unit Mărime SUA	17 8 ½	18 10 ½	19 12 ½	20 14 ½	21 16 ½	22 18 ½	23 20 ½	24 22 ½	25 24 ½	26 26 ½
Înălțime	cm	160	160	160	160	160	160	160	160	160
	in	5/3	5/3	5/3	5/3	5/3	5/3	5/3	5/3	5/3
Bust	cm	80	84	88	92	96	100	104	110	116
	in	31 ½	33	34 ½	36 ¼	37 ¾	39 ¼	41	43 ¼	45 ¾
Talie	cm	62	66	70	74	78	82	86	92	98
	in	24 ½	26	27 ½	29 ¼	30 ¾	32 ¼	33 ¾	36 ¼	38 ½
Șold	cm	86	90	94	98	102	106	110	116	122
	in	33 ¾	35 ½	37	38 ½	40 ¼	41 ¾	43 ¼	45 ¾	48
Lungimea brațului	cm	57	57	58	58	58	59	59	59	60
	in	22 ½	22 ½	22 ¾	22 ¾	22 ¾	23 ¼	23 ¼	23 ¼	23 ¾
Lățime umăr	cm	12	12	12	13	13	13	13	14	14
	in	4 ¾	4 ¾	4 ¾	5 ¼	5 ¼	5 ¼	5 ¼	5 ½	5 ½

MĂRIMI FEMEI ÎNALTE (înălțime 176 cm / 5 ft. 9 in) Bandă 9

Cu excepția înălțimii, aceste mărimi corespund mării standard pentru femei.

Mărimea Burda Mărime Regatul Unit Mărime SUA	68 8	72 10	76 12	80 14	84 16	88 18	92 20	96 22	100 24
Înălțime	cm	176	176	176	176	176	176	176	176
	in	5/9	5/9	5/9	5/9	5/9	5/9	5/9	5/9
Bust	cm	80	84	88	92	96	100	104	110
	in	31 ½	33	34 ½	36 ¼	37 ¾	39 ¼	41	43 ¼
Talie	cm	62	66	70	74	78	82	86	92
	in	24 ½	26	27 ½	29 ¼	30 ¾	32 ¼	33 ¾	36 ¼
Șold	cm	86	90	94	98	102	106	110	116
	in	33 ¾	35 ½	37	38 ½	40 ¼	41 ¾	43 ¼	45 ¾
Lungimea brațului	cm	61	61	62	62	62	63	63	63
	in	24	24	24 ¼	24 ¼	24 ¼	24 ¼	24 ¼	24 ¾
Lățime umăr	cm	12	12	12	13	13	13	13	14
	in	4 ¾	4 ¾	4 ¾	5 ¼	5 ¼	5 ¼	5 ¼	5 ½

MĂRIMI STANDARD PENTRU BĂRBAȚI

Mărimea Burda Mărime SUA	44 34	46 36	48 38	50 40	52 42	54 44	56 46	58 48	60 50
Înălțime	cm	168	171	174	177	180	182	184	188
	in	66 ½	67 ¼	68 ½	69 ¾	70 ¾	71 ¾	72 ¾	73 ¾
Piept	cm	88	92	96	100	104	108	112	116
	in	34 ¾	36 ¼	37 ¾	39 ¼	41	42 ¼	44	45 ¾
Talie	cm	78	82	86	90	94	98	104	110
	in	30 ¾	32 ¼	33 ¾	35 ½	37	38 ½	41	43 ¼
Șezut	cm	90	94	98	102	106	110	115	120
	in	35 ½	37	38 ½	40 ¼	41 ¾	43 ¼	45 ¾	47 ¾
Lungimea brațului	cm	61	62	63	64	65	66	67	68
	in	24	24 ¼	24 ¼	25 ¼	25 ¼	26	26 ½	27 ¼
Gât	cm	37	38	39	40	41	42	43	44
	in	14 ½	15	15 ½	15 ½	16 ¼	16 ¼	17	17 ¼

MĂRIMI PENTRU BEBELUȘI ȘI COPII MICI, în funcție de înălțime, în cm

Mărimea Burda Mărime SUA	cm	56 nou născut	62 3 luni	68 6 luni	74 9 luni	80 12 luni	86 18 luni	92 2	98 3	104 4	110 5	116 6
Piept	cm	45	47	49	51	53	55	56	57	58	59	60
	in	17 ¾	18 ½	19 ¼	20 ¼	20 ¾	21 ¾	22 ¼	22 ¾	23 ¼	23 ¾	24 ¼
Talie	cm	42	44	46	48	50	51	52	53	54	55	56
	in	16 ½	17 ¼	18 ¼	19	19 ¾	20	20 ¾	21 ¼	21 ¾	22 ¼	22 ¾
Șold	cm	46	48	50	52	54	56	58	59	61	63	65
	in	18 ¼	19	19 ¾	20 ¾	21 ¼	22	22 ¼	23 ¼	24	24 ¾	25 ¼
Lungimea brațului	cm	16	19	21	23	26	28	31	33	36	38	41
	in	6 ¼	7 ½	8 ¼	9	10 ¼	11	12 ¼	13	14 ¼	15	16 ¼

Traducerea termenilor din limba germană, care apar pe foile tiparelor

Abnäher	pensă	Bruch	pliu	Reißverschluss	fermoar	Stoffkante	marginea materialului
Besatz	dublură față în față	Fadenlauf	fir drept	rechte (linke) Seite	partea dreaptă (stânga)	Strich	puf
Ansatzlinie	linia cusăturii	Futter căptușeală		Rockbahn	panou de fustă	Umbruch	pliu
Anstoßlinie	linia de amplasare	hinten	spate	rückwärtige Mitte	centru spate	unten	jos
bei ... cm Stoffbreite	îmbinați aici pe o lungime de ... cm/inchi	Kante	margine	Schnittkante	margine de tăiere	Unterkragen	sub guler
hier Naht	material lat	Naht	cusătură	Stepplinie	linie de cusătură	vordere Mitte	centru față
Besatz	dublură	oben	sus	Stoffbruch	pliuul materialului	vorn	față
						Webkante	margine falsă

INSTRUCȚIUNI DE CUSUT

101 Consultați „Lecția de cusut” care începe la pag. 44 a revistei color

102 Rochie ●●●

la pag. 16
Mărimi Burda 34, 36, 38, 40, 42, 44
Lungime de la talie 68 cm (26 3/4 ins)

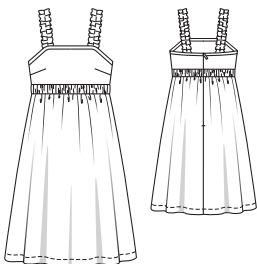

Prezentarea generală a tiparului

Linia roșie a modelului, folie A și B
Părțile tiparului 7 și de la 9 până la 11

Mărimea 34
Mărimea 36
Mărimea 38
Mărimea 40
Mărimea 42
Mărimea 44

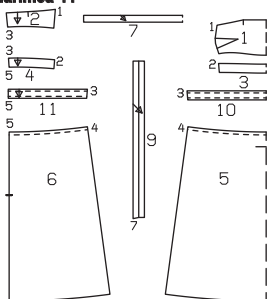

Material și accesorii

Material recomandat: Materiale ușoare pentru rochii.

Material necesar

Mărime	34	36	38	40	42	44
Lățimea materialului	cm	in	Material necesar (metri/yarzi)			
Material	140		3,25		3 3/4	
	55					

Material original: Viscoză-mătase artificială.

Accesorii: Vilene/Pellon G 785. Fundă din material, 7 mm (1/4 in) lățime: mărimile 34-38: 1,00 m (1 1/8 yarzi), mărimile 40, 44: 1,05 m (1 1/4 yarzi).

Decuparea bucăților de material

Părțile tiparului pe coală

Trasați părțile tiparului de pe foaia de tipar. Urmați liniile și detaliile pentru modelul 102. Prindeți cu ace părțile tiparului pe material, după cum se indică în dispunerea tiparului.

Rezerve pentru cusătură și tiv

Cusături și margini 1,5 cm (5/8 in), tiv 4 cm (1 5/8 in).

Decuparea

- | | |
|--|----|
| 1 față pe un pliu | 2x |
| 2 spate | 4x |
| 3 bandă față pe un pliu | 2x |
| 4 spate mânecă | 4x |
| 5 panoul din față al fustei pe un pliu | 1x |
| 6 panoul din spate al fustei | 2x |
| 7 bandă de legare pentru întărire pe un pliu | 1x |
| 9 bretea | 4x |
| 10 bandă volanșe față, pe un pliu | 1x |
| 11 bandă volanșe spate | 2x |

Pornire rapidă pentru profesioniști

- 1 Pense
- 2 Cusăturile de pe lateral
- 3 Bandă de volanșe
- 4 Coaseți benzile
- 5 Prindeți marginea superioară
- 6 Panouri de fustă
- 7 Coaseți fusta
- 8 Fermoar invizibil
- 9 Cusătura din centrul spatelui
- 10 Bretele
- 11 Tiv

Interfațarea: Călcați cu fierul de călcat părțile 3 (1x) și 4 (1x) (dosul materialului).

Asamblare

Asamblați rochia așa cum este descris în lecția de cusut pentru modelul 101 din revista color. Banda este dublată cu un volan. Bretelele sunt încrețite. Ornamentul dantelat este omis.

Bandă de volanșe:

Realizați cusăturile laterale ale benzii volanșelor (cusătura numărul 3). Apăsăți rezervele de cusătură pentru a se deschide. Pentru a încreți volanul, coaseți de fiecare parte a liniei de cusătură marcate la marginile de sus și de jos, folosind cea mai mare setare de cusătură. Întrerupeți coaserea la cusăturile de pe lateral și lăsați capetele firului mai lungi, să atârne. Trageți firele bobinei pentru a potrivi banda volanșului la banda interfațată (părțile 3 și 4). Înodați capetele firelor. Distribuți fronseurile uniform. Prindeți cu ace volanșul la banda interfațată, cu dosul îndreptat către față și potrivind cusăturile laterale. De acum înainte, lucrați cu aceste părți ca și când ar fi un strat de material (consultați Lecția de cusut).

Bretele:

Prindeți cu ace împreună câte 2 bucăți de bretea pe față și coaseți împreună de-a lungul marginilor longitudinale. Întoarceți bretelele, apăsați. Taiati 2 bucăți de fundă după cum urmează pentru mărimea 34: 43 cm (17 in), mărimea 36: 44 cm (17 1/4 in), mărimea 38: 45 cm (17 3/4 in), mărimea 40: 46 cm (18 1/8 in), mărimea 42: 47 cm (18 1/2 in), mărimea 44: 48 cm (19 in) lungime. Încrețiți benzile cosând o linie de înșăilare la mașină (cea mai lungă setare a cusăturii) de 5 mm (3/16 in), pe fiecare parte a liniei de cusătură marcate. Trageți firele bobinei până când breteaua are aceeași lungime ca și panglica. Înodați capetele firelor. Distribuți fronseurile uniform. Prindeți cu ace panglica centrată pe spatele curelor și coaseți în poziție. Îndepărtați orice fire de încrețire vizibile. Aranjați capetele bretelelor. Coaseți breteaua pe partea inferioară a marginii decolteului, astfel încât marcajul să fie centrat pe bretea.

Tivul:

Aranjați rezerva pentru tiv, apăsați către interior și coaseți.

Dispunerea tiparului

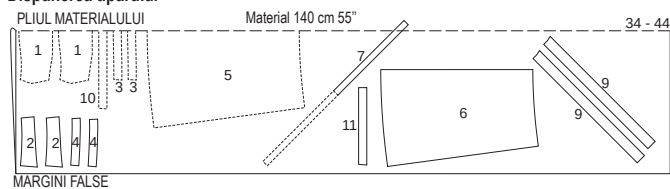

Tăiați dintr-un strat dublu de material, cu fața îndreptată către interior. Părțile prezentate cu un contur întrerupt trebuie așezate pe material cu partea imprimată în jos. Taiati partea 7 ultima dintr-un singur strat de material rămas.

103 Palton ●●●

la pag. 50
Mărimi Burda 36, 38, 40, 42, 44
Lungimea spatelui 102 cm (40 1/4 in)



Material și accesorii

Material recomandat: Materiale pentru jachete sau paltoane
Material original: Jacquard. Căptușeală.

Material necesar

Mărime	36	38	40	42	44
Lățimea materialului	cm	in	Material necesar (metri/yarzi)		
Material	140		2,90		3 1/4
Căptușeală	140		1,80		2
	55				

Accesorii: Vilene/Pellon G 785. 2 nasturi. 2 capșe cusute. Bandă tubulară, mărimile 36, 38: 0,95 m (38 in), mărimile 40 - 44: 1,00 m (40 in) lungime. 1 pereche de pernuțe de umăr plate. Un rest de velatină.

Decuparea bucăților de material

Părțile tiparului pe coală

Trasați părțile tiparului de pe foaia de tipar. Urmați liniile și detaliile pentru modelul 103. Lipiți părțile 28A și 28B împreună pe liniile de îmbinare. Marcajele pentru prindere (x) de pe părțile 23 și 28 sunt pentru mărimea 36. Pentru celelalte mărimi, mutați marcajul superior de pe partea 23 în sus, în funcție de liniile mărimii. Marcajul inferior este același pentru toate mărimile. Pentru celelalte mărimi, mutați ambele marcaje de pe partea 28 în sus, în funcție de liniile mărimii. Prindeți cu ace părțile tiparului pe material, după cum se indică în dispunerea tiparului.

Rezerve pentru cusătură și tiv

Cusături și margini 1,5 cm (5/8 in), tiv și tiv neci 4 cm (1 5/8 in). Taiati bucățile de căptușeală cu rezerve de cusătură și tiv de 1,5 cm (5/8 in).

Decuparea

Material

Prezentarea generală a tiparului

Linia roșie a tiparului, foaia A
Părțile de tipar de la 21 la 32

Mărimea 36
Mărimea 38
Mărimea 40
Mărimea 42
Mărimea 44

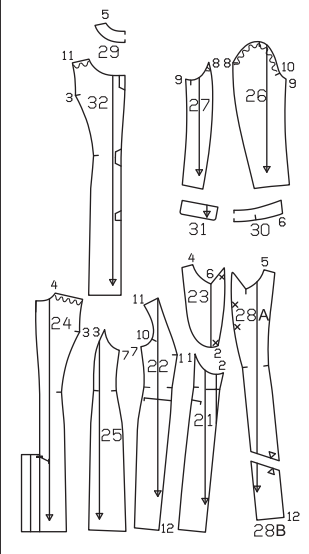

- | | |
|-----------------------------|----|
| 21 centru față | 2x |
| 22 lateral față | 2x |
| 23 plastron | 2x |
| 24 centru spate | 2x |
| 25 lateral spate | 2x |
| 26 mânecă superioară | 2x |
| 27 întăritură mânecă | 2x |
| 28 dublură față | 2x |
| 29 dublură spate pe un pliu | 1x |
| 30 guler drept pe un pliu | 2x |
| 31 clapă | 2x |
| Căptușeală | |
| 32 centru spate | 2x |
- precum și părțile 22, 25, 26, 27 și 31.
Interfațarea: Călcați cu fierul de călcat părțile 28, 29, 30 (1x) și 31 (dosul materialului). De asemenea, interfațați rezervele pentru tiv și pentru tivul mâneclor.

Asamblare

1 **Cusăturilor panoului din față:**
Așezați fețele părților laterale din față împreună

Pornire rapidă pentru profesioniști

- 1 Cusăturile panoului din față
- 2 Clape
- 3 Tubulatură/plastron
- 4 Cusătura din centrul spatelui/șlițul
- 5 Cusăturile de la panoul din spate și cusăturile de pe lateral
- 6 Cusăturile de la umăr
- 7 Guler drept/dublură
- 8 Cusăturile de la mânecă
- 9 Atașarea mâncicilor
- 10 Tiv
- 11 Asamblați căptușeala
- 12 Coaseți căptușeala
- 13 Butoniere/capse

ună cu părțile din centrul feței. Apăsăți rezervele pentru a se deschide.

2 Clape:

Așezați împreună câte o parte de clapă realizată din căptușeală și din materialul exterior, fiecare pe față și coaseți-le împreună la marginea laterală și marginea inferioară. Taiăți rezervele. Întoarceți clapele și apăsați marginile. Taiăți rezervele de cusătură la 1 cm (3/8 in), aranjați împreună. Așezați clapele în față pe linia de îmbinare. Clapa este îndreptată în sus, rezervele în jos. Coaseți clapa în poziție. Așezați clapa cu față în jos și apăsați.

3 Tubulatură/plastron:

Însălați tubulatura pe față împreună cu părțile de plastron. Rola de tubulatură se află pe partea de plastron și rezervele sunt poziționate împreună. Taiăți rezervele de-a lungul curbilor astfel încât banda tubulaturii să se întindă mai bine în jurul curbei. Coaseți fețele plastronului împreună cu părțile frontale (picioruș de fermoar). Apăsăți rezervele pe plastron.

4 Cusătura din centrul spatelui/șlițul:

Taiăți partea din stânga a spatelui la 1,5 cm (5/8 in) de linia marcată „LEFT EDGE” (MARGINEA DIN STÂNGA). Așezați părțile din spate împreună pe față, însălați cusătura centrală de la marginea superioară la cea inferioară. Realizați cusătura de la marginile superioare la marcajul șlițului. Întârâți pe dos cu o cusătură pentru a asigura capetele cusăturii. Prindeți cu cleme într-un unghi în rezerve în colțul de sub întăritura pe dedesubt (partea din dreapta a spatelui). Apăsăți rezervele de cusătură pentru a rămâne deschise cât tăietura. Apăsăți rezervele la șlițul pe partea stângă din spate. Apăsăți dublura din dreapta spatelui către interior pe linia marcată FOLD LINE (LINIA DE PLIERE) și însălați. Însălați dublura și marginile întăriturii pe dedesubt pe partea din stânga spatelui. Lucrați din exteriorul articolului vestimentar pentru a țigheți partea din stânga a spatelui într-un unghi așa cum este marcat, prințând dublura și întăritura pe dedesubt.

5 Cusăturile de la panoul din spate și cusăturile de pe lateral:

Realizați cusăturile panoului din spate și cusăturile de pe lateral, apăsați rezervele de cusătură pentru a fi deschise.

6 Cusăturile de la umăr:

Realizați cusăturile umerilor, slăbind marginile umerilor în partea din spate. De asemenea, realizați cusăturile de la umăr ale dublurii. Apăsăți rezervele de cusătură pentru a se deschide.

7 Guler drept/dublură:

Coaseți partea interfațată a gulerului de la marginea de la decolteu a paltonului de la marcaj (cusătura numărul 6), privind marcajele pe de guler cu cusăturile de la umăr. Coaseți la fel partea neinterfațată a gulerului la dublură. Taiăți rezervele, prindeți cu cleme și apăsați pentru a fi deschise. Coaseți dublura cu fețele gulerului împreună cu marginile din față și gulerul privind cusăturile de îmbinare a gulerului. Taiăți rezervele de cusătură și taiăți la colțul decolteului în unghi. Întoarceți dublura spre interior și apăsați marginile. Prindeți cu ace cusă-

turile de îmbinare ale gulerului. Așezați dublurile din spate cu față în sus și coaseți rezervele cusăturilor de îmbinare împreună aproape de cusătură, manual sau cu mașina.

8 Cusăturile de la mânecă:

Realizați cusăturile din față și din spate ale mâncicilor. Apăsăți rezervele de cusătură pentru a se deschide. Apăsăți rezervele pentru tivul mâncicii pentru a fi îndreptate spre interior și coaseți lejer la mână.

9 Atașarea mâncicilor

Atașați mâncicile, slăbite. Așezați benzi de vatelină de aproximativ 4 cm (1 5/8 in) lățime sub material la capetele mâncicilor și coaseți la rezervele de cusătură. Rotunjiți capetele benzilor de vatelină. Coaseți pernuțele de umăr.

10 Tivul:

Așezați dublurile plate la tiv, în exterior. Întoarceți rezerva pentru tiv către interior și coaseți lejer manual. Așezați din nou dublurile către interior și coaseți manual la rezerva pentru tiv.

11 Asamblați căptușeala:

Realizați cusătura centrală a căptușelii din spate la marcajul șlițului. Coaseți așa cum este marcat pentru un pliseu larg, însălați pliseurile dintre ele. Apăsăți pliseul într-o parte. Realizați restul de cusături ale căptușelii, atașând căptușelile mâncicilor. Apăsăți rezerva de la marginea inferioară a căptușelii și de la marginile inferioare ale mâncicilor spre interior.

12 Coaseți căptușeala:

Prindeți cu ace fețele căptușelii împreună cu marginea dublurii din interior, privind cusăturile de la umăr. Coaseți căptușeala, începând și terminând aproximativ 10 cm (4 in) înaintea marginii tivului. Prindeți cu cleme rezerva căptușelii la marginea din spate a decolteului. Așezați căptușeala în interiorul paltonului, cu dosurile materialului îndreptate față în față. Apăsăți rezervele pe căptușeală. Așezați căptușelile mâncicilor în interiorul mâncicilor. Împingeți în sus ușor marginea inferioară a căptușelii mâncicilor și coaseți la tivul mâncicii. La șlițul din spate, prindeți cu ace căptușeala de dublura întăriturii pe dedesubt. Prindeți cu cleme în diagonală în altă parte de căptușeală din spate la 1 cm (3/8 in) sub partea superioară a șlițului, taiăți până la marginea inferioară și prindeți cu cleme în colț. Întoarceți marginile către interior și prindeți cu ace. Împingeți în sus ușor marginea inferioară a căptușelii și coaseți la tiv. Așezați o lungime suplimentară de căptușeală în jos, ca un mic pli. Coaseți căptușeala la dublura șlițului și la dublura frontală.

13 Butoniere/capse:

La marginea din dreapta feței, realizați o butonieră transversal la marcajul inferior. Realizați o butonieră în unghi pe marginea din dreapta a reverului. Adaptați mărimea butonierelor pentru a se potrivi nasturilor. Coaseți nasturi pe marginea din stânga-față pentru a se potrivi. Coaseți jumătățile superioare ale capselor de dublură pe interiorul marginii din dreapta (la marcajele de la centru), fără a străpunge cu acul exteriorul articolului vestimentar. Coaseți ambele jumătăți ale capsei de marginea din stânga-față pentru a se potrivi.

Disponerile tiparului

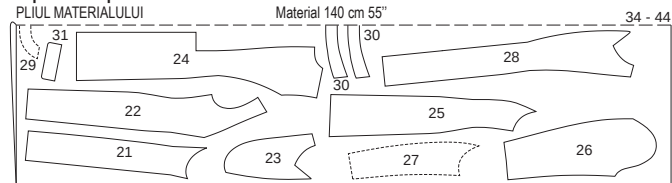

MARGINI FALSE

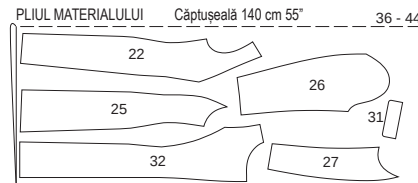

MARGINI FALSE

Taiăți dintr-un strat dublu de material, cu față orientată către interior.

104 Sacou •••

la pag. 52

Mărimi Burda 36, 38, 40, 42, 44

Lungimea spatelui aproximativ 72 cm (28 1/2 in)

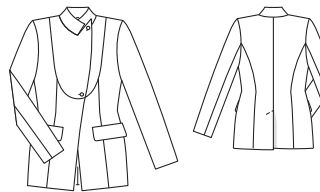

Material și accesorii

Material recomandat: Materiale pentru sacouri.

Material original: Amestec de polyester cu elastan. Căptușeală.

Material necesar

Mărime	36	38	40	42	44
Lățimea materialului în cm					
Material	140		2,30		
	55		2 1/2		
căptușeală	140		1,50		
	55		1 1/4		

Accesorii: Vilene/Pellon G 785. 2 nasturi. 2 capse cusute. 1 pereche de pernuțe de umăr plate. Un rest de vatelină.

Decuparea bucăților de material

Părțile tiparului pe coală

Trasați părțile tiparului de pe foaia de tipar. Urmați liniile și detaliile pentru modelul 104. Lipiți părțile 28A și 28B împreună pe liniile de îmbinare. Marcajele pentru prindere (x) de pe părțile 23 și 28 sunt pentru mărimea 36. Pentru celelalte mărimi, mutați marcajul superior de pe partea 23 în sus, în funcție de liniile mărimii. Marcajul inferior este același pentru toate mărimile. Mutați ambele marcaje de pe partea 28 în sus, în funcție de liniile mărimii. Prindeți cu ace părțile tiparului pe material, după cum se indică în disponerea tiparului.

Rezerve pentru cusătură și tiv

Cusături și margini 1,5 cm (5/8 in), tiv și tiv mănecă 1 cm (1 5/8 in). Taiăți bucățile de căptușeală cu rezerve de cusătură și tiv de 1,5 cm (5/8 in).

Decuparea

Material	
21 centru față	2x
22 lateral față	2x
23 plastron	2x
24 centru spate	2x
25 lateral spate	2x
26 mânecă exterioră	2x
27 întăritură mânecă	2x

Prezentarea generală a tiparului

Linia roșie a tiparului, foaia A

Părțile de tipar de la 21 la 32

Mărimea 36

Mărimea 38

Mărimea 40

Mărimea 42

Mărimea 44

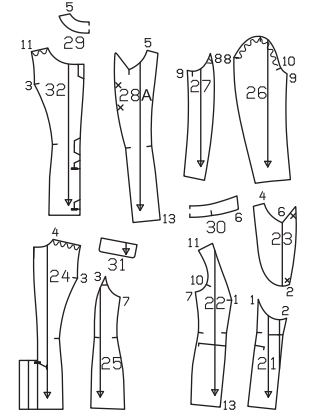

- 28A dublură față 2x
 - 29 dublură spate pe un pli 1x
 - 30 guler drept pe un pli 2x
 - 31 clapă 2x
 - Căptușeală
 - 32 centru spate 2x
- precum și părțile 22, 25, 26, 27 și 31. Interfațarea_Călcați cu fierul de călcat părțile 28, 29, 30 (1x) și 31 (dosul materialului). De asemenea, interfațați rezervele pentru tiv și pentru tivul mâncicilor.

Asamblare

1 Cusăturilor panoului din față:

Prindeți cu ace pe față părțile laterale din

Pornire rapidă pentru profesioniști

- 1 Cusăturile panoului din față
- 2 Clape
- 3 Plastron
- 4 Cusătura din centrul spatelui/șlițul
- 5 Cusăturile de la panoul din spate și cusăturile de pe lateral
- 6 Cusăturile de la umăr
- 7 Guler drept/dublură
- 8 Cusăturile de la mânecă
- 9 Atașarea mâncicilor
- 10 Tiv
- 11 Asamblați căptușeala
- 12 Coaseți căptușeala
- 13 Butoniere/nasturi

față împreună cu părțile centrale din față și coaseți. Apăsăți rezervele pentru a se deschide.

Clape:
Așezați împreună câte o parte de clapă realizată din căptușeală și din materialul exterior, fiecare pe față și coaseți-le împreună la marginea laterală și marginea inferioară. Tăiați rezervele. Întoarceți clapele și apăsați marginile. Tăiați rezervele de cusături la 1 cm (3/8 in), aranjați împreună. Așezați clapele în față pe linia de îmbinare. Clapa este îndreptată în sus, rezerva în jos. Coaseți clapa în poziție. Așezați clapa cu față în jos și apăsați.

Plastron:
Coaseți plastronul pe față împreună cu părțile din față, tăiați rezervele și aranjați împreună. Apăsăți rezervele pe plastron.

Cusătura din centrul spatelui/șliului:
Tăiați partea din stânga a spatelui la 1,5 cm (5/8 in) de linia marcată „LEFT EDGE” (MARGINEA DIN STÂNGA). Așezați părțile din spate împreună pe față, însăliați cusătura centrală de la marginea superioară la cea inferioară. Realizați cusătura de la marginile superioare la marcajul și șliului. Întăriți pe dos cu o cusătură pentru a asigura capetele cusăturii. Prindeți cu cleme într-un unghi în rezerve în colțul de sub întărirea pe dedesubt (partea din dreapta a spatelui). Apăsăți rezervele de cusătură pentru a rămâne deschise cât tăietura. Apăsăți rezervele la șliu pe partea stângă din spate. Apăsăți dublura din dreapta spatelui către interior pe linia marcată FOLD LINE (LINIA DE PLIERE) și însăliați. Însăliați dublura și marginile întăririi pe dedesubt pe partea din stânga a spatelui. Lucrați din exteriorul articolului vestimentar pentru a țigheți partea din stânga a spatelui într-un unghi așa cum este marcat, prințând dublura și întărirea pe dedesubt.

Cusăturile de la panoul din spate și cusăturile de pe lateral:
Realizați cusăturile panoului din spate și cusăturile de pe lateral și apăsați rezervele de cusături pentru a fi deschise.

Cusăturile de la umăr:
Realizați cusăturile umerilor, slăbind marginile umerilor în partea din spate. De asemenea, realizați cusăturile de la umăr ale dublurii. Apăsăți rezervele de cusătură pentru a se deschide.

Guler drept/dublură:
Coaseți partea interfațată a gulerului de la marginea de la decolteu a paltonului de la marcaj (cusătura numărul 6), potrivit marcajele pe de guler cu cusăturile de la umăr. Coaseți la fel partea neinterfațată a gulerului la dublură. Tăiați rezervele, prindeți cu cleme și apăsați pentru a fi deschise. Coaseți dublura cu fețele gulerului împreună cu marginile din față și gulerul privind cusăturile de îmbinare a gulerului. Tăiați rezervele de cusătură și tăiați la colțul

decolteului în unghi. Întoarceți dublura spre interior și apăsați marginile. Prindeți cu ace cusăturile de îmbinare ale gulerului. Așezați dublurile din spate cu față în sus și coaseți rezervele cusăturilor de îmbinare împreună aproape de cusătură, manual sau cu mașina.

Cusăturile de la mânecă:
Realizați cusăturile din față și din spate ale mâneșilor. Apăsăți rezervele de cusătură pentru a se deschide. Apăsăți rezervele pentru tivul mâneșii pentru a fi îndreptate spre interior și coaseți lejer la mână.

Atașarea mâneșilor
Atașați mâneșile, slăbite. Așezați benzi de vatălină de aproximativ 4 cm (1 5/8 in) lățime sub material la capetele mâneșilor și coaseți la rezervele de cusătură. Rotunjiți capetele benzilor de vatălină. Coaseți pernețele de umăr.

Tivul:
Așezați dublurile plate la tiv, în exterior. Întoarceți rezerva pentru tiv către interior și coaseți lejer manual. Așezați din nou dublurile către interior și coaseți manual la rezerva pentru tiv.

Asamblări căptușeala:
Realizați cusătura centrală a căptușelii din spate la marcajul și șliului. Coaseți așa cum este marcat pentru un pliseu larg, însăliați pliseurile dintre ele. Apăsăți pliseul într-o parte. Realizați restul de cusături ale căptușelii, atașând căptușelile mâneșilor. Apăsăți rezerva de la marginea inferioară a căptușelii și de la marginile inferioare ale mâneșilor spre interior.

Coaseți căptușeala:
Coaseți fețele căptușelii împreună cu marginea dublurii interioare, privind cusăturile de la umeri, începând și sfârșind la aproximativ 8 cm (3 1/4 in) deasupra marginii tivului. Apăsăți rezervele de cusătură pe căptușeală. Aplicați căptușeala în interiorul jachetei, cu dosurile materialului dispuse față în față și așezați mâneșile una în cealaltă. Împingeți în sus marginea de la tiv a căptușelii, prindeți cu ace la rezerva pentru tiv și coaseți manual. Așezați cu față în jos o lungime suplimentară de căptușeală în partea din față și prindeți cu ace. Coaseți marginile rămase ale căptușelii la dubluri. Întoarceți către interior marginile inferioare ale căptușelii mâneșii și coaseți manual la rezervele pentru tivul mâneșii.

Butoniere/nasturi:
La marginea din dreapta feței, realizați o butonieră transversal la marcajele inferioare. Realizați o butonieră în unghi pe marginea din dreapta a reverului. Adaptați mărimea butonierelor pentru a se potrivi nasturilor. Coaseți nasturi pe marginea din stânga-față pentru a se potrivi. Coaseți jumătățile superioare ale capselor pe marginea din dreapta a dublurii pe interior, la marcajele centrale, fără a străpunge cu acul

exteriorul articolului vestimentar. Coaseți ambele jumătăți ale capsei de marginea din stânga-față pentru a se potrivi.

105 Sacou •••

la pag. 40
Mărimi Burda 36, 38, 40, 42, 44
Lungimea spatelui aproximativ 72 cm (28 1/2 in)

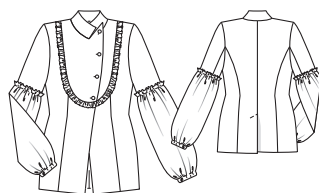

Prezentarea generală a tiparului

Linia roșie a tiparului, foaia A
Părțile de țipar de la 21 la 30, 32
Mărimea 36 -----
Mărimea 38 -----
Mărimea 40 -----
Mărimea 42 -----
Mărimea 44 -----

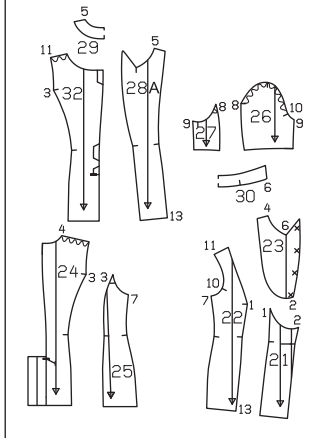

Material și accesorii

Material recomandat: Materiale pentru sacouri.
Material original: Amestec de viscoză-in.
Căptușeală.

Notă: Dacă utilizați materialul nostru original cu o lățime de 125 cm (49 in), veți avea nevo-

Material necesar

Mărime	36	38	40	42	44
Lățimea materialului	cm	in	Material necesar (metri/yardzi)		
Material	140	55	2,65	2 7/8	3 1/8
căptușeală	140	55	1,20	1 1/4	1 1/2

ie de mai mult decât cantitatea calculată în materialul necesar. **Accesorii:** Vilene/Pellon G 785. 4 nasturi. Elastic, 1 mm (3/8 in) lățime, 50 cm (20 in) lungime. 1 pereche de pernețe de umăr plate. Un rest de vatălină.

Decuparea bucăților de material

Părțile tiparului pe coală

Trasați părțile tiparului de pe foaia de țipar. Urmați liniile și detaliile pentru modelul 105. Lipiți părțile 28A și 28B împreună pe liniile de îmbinare. Marcajele pentru prindere (x) de pe părțile 23 și 28 sunt pentru mărimea 36. Pentru celelalte mărimi, mutați marcajul în funcție de liniile mărimii. Marcajul inferior este același pentru toate mărimile. Mutați ambele marcaje de pe partea 28 în sus, în funcție de liniile mărimii. Prindeți cu ace părțile tiparului pe material, după cum se indică în dispunerea tiparului. Marcați părțile a și b direct pe material.

Rezerve pentru cusătură și tiv

Cusături, margini și tivul mâneșii 1,5 cm (5/8 in), tiv și tivul mâneșii 4 cm (1 5/8 in). Măsurătorile pentru părțile a și b includ rezerve. Tăiați bucățile de căptușeală cu rezerve de cusătură și tiv de 1,5 cm (5/8 in).

Decuparea

Material

21 centru față	2x
22 lateral față	2x
23 plastron	2x

Măsurători pentru a, b

Mărime	36	38	40	42	44	Lățime pentru toate mărimile (cm/in)
	Lungime (cm/in)					
a	73 28 3/4	75 30 3/8	77 30 3/4	79 31 1/8	81 31 7/8	8 3 1/8
b	57 22 1/2	59 23 1/8	61 24	63 24 3/8	65 25 1/2	40 15 3/4

24 centru spate	2x
25 lateral spate	2x
26 mânecă exterioară superioară	2x
27 mânecă exterioară inferioară	2x
28 dublură față	2x
29 dublură spate pe un pliu	1x
30 guler drept pe un pliu	2x
a volan	1x
b mânecă inferioară	2x

Căptușeală

32 centru spate 2x
precum și părțile 22, 25, 26, 27 și 31.

Interfațarea Câlcăți cu fierul de călcat părțile 28, 29 și 30 (1x) (dosul materialului). De asemenea, interfațați rezervele pentru tiv și pentru tivul mâneșilor.

Asamblare

1 Cusăturilor panoului din față:

Așezați fețele părților laterale din față împreună

Pornire rapidă pentru profesioniști

- 1 Cusăturile panoului din față
- 2 Volane
- 3 Plastron
- 4 Cusătura din centrul spatelui/șliului
- 5 Cusăturile de la panoul din spate și cusăturile de pe lateral
- 6 Cusăturile de la umăr
- 7 Guler drept/dublură
- 8 Cusăturile de la mânecă
- 9 Atașarea mâneșilor
- 10 Tiv
- 11 Asamblări căptușeala
- 12 Coaseți căptușeala
- 13 Mânecă inferioară/capul de întărire
- 14 Butoniere/nasturi

Dispunerile tiparului

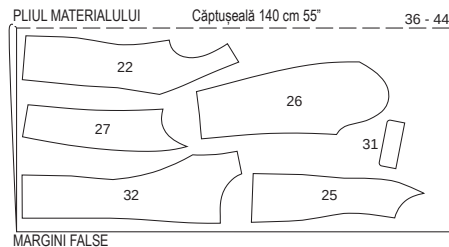
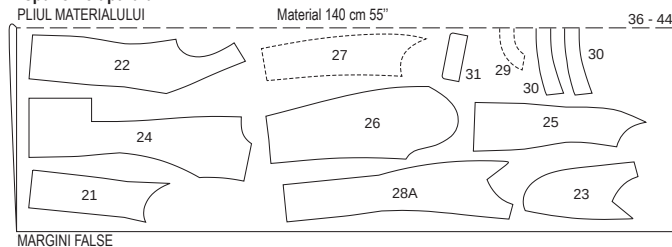

Tăiați dintr-un strat dublu de material, cu față orientată către interior.

ună cu părțile din centrul feței. Apăsați rezervele pentru a se deschide.

2 Volan:
Pliati banda pentru volan în jumătate pe lungime și apăsați, cu fața orientată către interior. Încrețiți marginile deschise pentru a se potrivi cu marginea de îmbinare a plastronului cosând o linie de însăilare la mașină (cea mai lungă setare a cusăturii) de fiecare parte a liniei de cusătură marcate. Trageți firele bobinei. Înnoțați capetele firelor. Distribuți fronseurile uniforme. Cu fețele materialului dispuse împreună față în față, însăilăți marginea încrețită a volanului cu marginea de îmbinare a dublurii plastronului de pe părțile frontale. Rezervele sunt așezate una pe cealaltă și volanșul se află pe partea frontală.

3 Plastron:
Prindeți cu ace plastronul de părțile din față, cu fețele materialului dispuse față în față și coaseți, prinzând volanșul. Taiati rezervele, aranjați împreună și apăsați spre plastron.

4 Cusătura din centrul spatelui/șitului:
Taiati partea din stânga a spatelui la 1,5 cm (5/8 in) de linia marcată „LEFT EDGE” (MARGINEA DIN STÂNGA). Așezați părțile din spate împreună pe față, însăilăți cusătura centrală de la marginea superioară a cea inferioară. Realizați cusătura de la marginile superioare la marcajul șitului. Întăriți pe dos cu o cusătură pentru a asigura capetele cusăturii. Prindeți cu cleme într-un unghi în rezerve în colțul de sub întărirea pe dedesubt (partea din dreapta a spatelui). Apăsați rezervele de cusătură pentru a rămâne deschise cât tăietura. Apăsați rezervele la șliț pe partea stângă din spate. Apăsați dublura din dreapta spatelui către interior pe linia marcată FOLD LINE (LINIA DE PLIERE) și însăilăți. Înșăilăți dublura și marginile întăriturii pe dedesubt pe partea din stânga spatelui. Lucrați din exteriorul articolului vestimentar pentru a țigheți partea din stânga a spatelui într-un unghi așa cum este marcat, prinzând dublura și întărirea pe dedesubt.

5 Cusăturile de la panoul central din spate și cusăturile de pe lateral:
Realizați cusăturile panoului din spate și cusăturile de pe lateral și apăsați rezervele de cusătură pentru a fi deschise.

6 Cusăturile de la umăr:
Realizați cusăturile umerilor, slăbind marginile umerilor în partea din spate. De asemenea, realizați cusăturile de la umăr ale dublurii. Apăsați rezervele de cusătură pentru a se deschide.

7 Guler drept/dublură:
Coaseți partea interfațată a gulerului de marginea de la decolteu a sacoului, de la marcajul (cusătura numărul 6), privind marcajele de pe guler cu cusăturile de la umăr. Coaseți la fel partea neinterfațată a gulerului la dublură (cusătura numărul 7). Taiati rezervele, prindeți cu cleme și apăsați pentru a fi deschise. Coaseți dublura cu fețele gulerului împreună cu marginile din față și gulerul privind cusăturile de îmbinare a gulerului. Taiati rezervele de cusătură și tăiați la colțul decolteului în unghi. Înțoarceți dublura spre interior și apăsați marginile. Prindeți cu ace cusăturile de îmbinare ale gulerului. Așezați dublurile din spate cu fața în sus și coaseți rezervele cusăturilor de îmbinare împreună aproape de cusătură, manual sau cu mașina.

8 Cusăturile de la mânecă:
Realizați cusăturile din față și din spate de la mâneci și apăsați rezervele de cusătură pentru a rămâne deschise.

9 Atașarea mâneclor, slăbite:
Așezați benzi de vată de aproximativ 4 cm (1 5/8 in) lățime sub material la capetele mâneclor și coaseți la rezervele de cusătură. Rotunjiți capetele benzilor de vată. Coaseți pernețele de umăr.

10 Tivul:
Așezați dublurile plate la tiv, în exterior. Înțoarceți rezerva pentru tiv către interior și coaseți lejer manual. Așezați din nou dublurile către interior și coaseți manual la rezerva pentru tiv.

11 Asamblați căptuseala:
Realizați cusătura centrală a căptuselei din spate la marcajul șitului. Coaseți așa cum este marcat pentru un pliseu larg, însăilăți pliseurile dintre ele. Apăsați pliseul într-o parte. Realizați restul de cusături ale căptuselei, atașând căptuselele mâneclor. Apăsați rezerva de la marginea inferioară a căptuselei spre interior.

12 Coaseți căptuseala:
Prindeți cu ace fețele căptuselei împreună cu marginea dublurii din interior, privind cusăturile de la umăr. Coaseți căptuseala, începând și terminând aproximativ 10 cm (4 in) înainte de marginea tivului. Prindeți cu cleme rezerva căptuselei la marginea din spate a decolteului. Așezați căptuseala în interiorul articolului vestimentar cu dosul materialului îndreptat față în față. Apăsați rezervele pe căptuseală. La șlițul din spate, prindeți cu ace căptuseala de dublura întăriturii pe dedesubt. Prindeți cu cleme în diagonală în altă parte de căptuseală din spate la 1 cm (3/8 in) sub partea superioară a șitului, tăiați până la marginea inferioară și prindeți cu cleme în colț. Înțoarceți marginile către interior și prindeți cu ace. Împingeți în sus ușor marginea inferioară a căptuselei și coaseți la tiv. Așezați o lungime suplimentară de căptuseală în jos, ca un mic pli. Coaseți căptuseala la dublura șitului și la dublura frontală.

13 Mâneacă inferioară, capul de întărire:
Îndoiiți mânecele inferioare în jumătate astfel încât marginile scurte să se afle una peste alta = cusăturile mâneclor. Prindeți cu ace cusăturile mâneclor și coaseți. Aranjați rezervele și apăsați pentru a fi deschise. Aranjați marginile superioare și inferioare. Pentru teacă, apăsați marginea inferioară spre interior cu 1,5 cm (5/8 in), întoarceți-o la o lățime de 1,3 cm (1/2 in) și coaseți. Lăsați o mică deschidere în cusăturile mâneclor pentru a introduce elasticul. Tăiați elasticul în 2 părți egale. Folosiți un ac de siguranță pentru a introduce elasticul în teacă. Coaseți capetele elasticului împreună pentru o potrivire confortabilă la încheietura mâinii. Coaseți deschiderea. Apăsați marginea superioară a mâneclor spre interior cu 1,5 cm (5/8 in). Pentru a încreți marginea superioară a mâneclor, coaseți linii de însăilare la mașină (setarea cea mai lungă a cusăturii), la intervale de 1,3 și 8 mm (1/2 in și 1/4 in). Lăsați capetele firului să atârne. Încrețiți marginea inferioară a mâneclor exterioare pentru a se potrivi cu marginea părții superioare a mâneclor. Înnoțați capetele firelor. Distribuți fronseurile uniforme. Prindeți cu ace mâneca inferioară de marginea inferioară a mâneclor cu dosul îndreptat către față și privind cusătura părții inferioare a mâneclor cu cusătura părții din față a mâneclor. Coaseți partea inferioară a mâneclor la partea superioară a mâneclor între liniile de încrețire.

14 Butoniere/nasturi:
Realizați butoniere pe diagonală pe marginea frontală din dreapta, la marcaje. Realizați o butonieră în unghi pe marginea din dreapta a reverului. Adaptați mărimea butonierelor pentru a se potrivi nasturilor. Coaseți nasturi pe marginea din stânga-față pentru a se potrivi.

Dispunerile tiparului

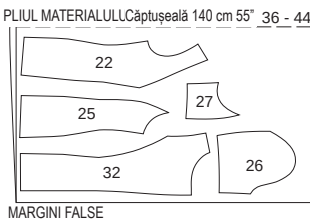
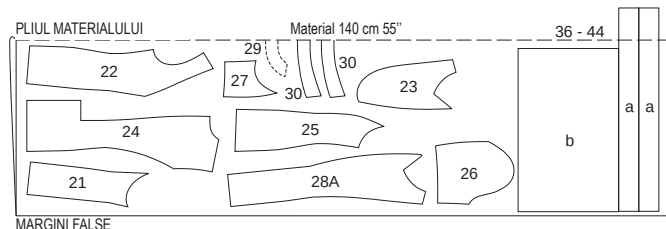

Tăiați dintr-un strat dublu de material, cu fața orientată către interior.

106 Rochie •••

la pag. 41
Mărimi Burda 36, 38, 40, 42, 44
Lungimea spatelui aproximativ 120 cm (47 in)
Măneci 3/4



Prezentarea generală a tiparului

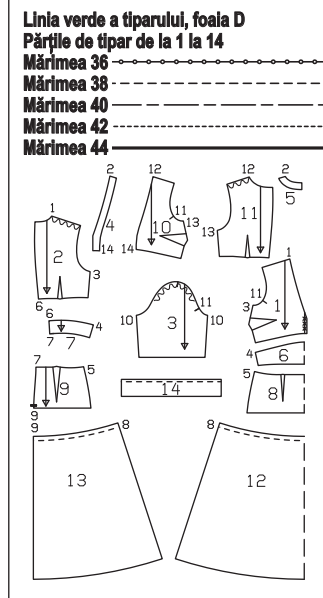

Material și accesorii

Material recomandat: Materiale pentru rochii, cu ceva volum.
Material original: Amestec de bumbac. Căptuseală.

Notă: Dacă utilizați materialul nostru original cu o lățime de 135 cm (53 in), veți avea nevoie de:

Material necesar

Mărime	36	38	40	42	44
Lățimea materialului	cm	in	Material necesar (metri/yarzi)		
Material	140	55	2,55	2 7/8	
căptuseală	140	55	0,60	%	

ie de mai mult decât cantitatea calculată în materialul necesar. **Accesorii:** Vile-ne/Pellon G 785. 1 fermoar invizibil, 60 cm (24 in) lungime și un picioruș presor special. 3 nasturi acoperiți cu material. Bandă tubulară, mărimea 36: 6,50 m (7 1/8 yarzi), mărimea 38: 6,70 m (7 3/8 yarzi), mărimea 40: 6,90 m (7 5/8 yarzi), mărimea 42: 7,10 m (7 3/4 yarzi), mărimea 44: 7,30 m (8 yarzi) lungime.

Decuparea bucăților de material

Părțile tiparului pe coală

Trasați părțile tiparului de pe foaia de tipar. Urmați liniile și detaliile pentru modelul 106. Prindeți cu ace părțile tiparului pe material, după cum se indică în dispunerea tiparului.

Rezerve pentru cusătură și tiv
Cusături, margini și tivul mâneclor 1,5 cm (5/8 in), tiv 4 cm (1 5/8 in). Taiati bucățile de căptuseală cu rezerve de cusătură și tiv de 1,5 cm (5/8 in).

Decuparea

Material	
1 față	2x
2 spate	2x
3 mânecă	2x
4 dublură față pe un pli	2x
5 dublură spate	2x
6 panoul din față al beteliei pe un pli	1x
7 panoul din spate al beteliei	2x
8 panoul fustei din partea de sus a feței pe un pli	1x
9 panoul fustei din partea de sus din spate	2x
12 panoul fustei din partea de jos a feței pe un pli	1x
13 panoul fustei din partea de jos din spate	2x
14 volan mânecă	2x
Căptuseală	
10 față pe un pli	1x
11 spate	2x

Pornire rapidă pentru profesioniști

- 1 Pense
- 2 Cusăturile de la umăr
- 3 Cusăturile de pe lateral
- 4 Marginea decolteului tubular/dublura
- 5 Cusăturile laterale ale panoului din talie/tubulatura
- 6 Panoul de la betelie la partea superioară a articolului vestimentar
- 7 Panourile superioare ale fustei
- 8 Fermoar invizibil
- 9 Căptușirea părții superioare a rochiei
- 10 Panoul inferior al fustei
- 11 Panoul de la betelie al căptușelii
- 12 Cusăturile de la mânecă/tubulatura
- 13 Volanul mânecii
- 14 Atașarea mânecilor
- 15 Tiv / tiv mâneci
- 16 Butoniere/nasturi

precum și părțile 6 și 7.

Interfațarea Călcați cu fierul de călcat părțile 4 și 5 (dosul materialului).

Asamblare

1 Pense:

Coaseți pensele din față și din spate. Apăsați pensele de la bust în jos și apăsați pensele din spate spre centru.

2 Cusăturile de la umăr:

Așezați părțile frontale pe față împreună cu părțile din spate. Prindeți cu ace și realizați cusăturile de la umeri (cusătura numărul 1), slăbind marginile din spate ale umerilor. Aranjați rezervele și apăsați pentru a fi deschise. De asemenea, realizați cusăturile umărului pe dubluri (cusătura numărul 2). Apăsați rezervele pentru a se deschide.

3 Cusăturile de pe lateral:

Prindeți cu ace cusăturile laterale de pe partea din față și de pe partea din spate, cu fețele materialului dispuse față în față și coaseți (cusătura numărul 3). Apăsați rezervele pentru a se deschide.

4 Tubulatura de la marginea decolteului/dublura:

Însălați banda tubulară pe față împreună cu marginea decolteului de pe părțile din față și din spate. Rola tubulară ar trebui să se afle pe părțile articolului vestimentar și banda trebuie să fie întinsă pe rezerve. Coaseți fețele dublurii împreună cu marginea decolteului (picioruș de fermoar), potrivit cusăturilor de la umăr. Prindeți tubulatura cu cusături. Pliati marginile dublurii din spate către exterior, cu 5 mm (3/16 in) înainte de marginile de deschidere. Rezervele depășesc marginile șlițului din spate. Taiati rezervele, prindeți curbule cu cleme, la mai multe intervale. Așezați dublura pe decolteu, apăsați rezervele pe dublură și coaseți de dublură cât mai aproape posibil de cusătura de îmbinare; citiți „Sfatul util” - **Realizarea cusăturii pe dedesubt a unei dubluri** - din Glosar. Întoarceți dublura spre interior și apăsați marginea. Așezați partea de jos a marginii din dreapta a decolteului din față pe partea de jos a marginii din stânga a decolteului din față, cu dosul îndreptat către față și privind părțile centrale din față. Însălați rezervele de jos împreună.

5 Cusăturile laterale ale panoului din talie/tubulatura

Prindeți cu ace cusăturile laterale de părțile panoului de la betelie și coaseți (cusătura numărul 4). Însălați banda tubulară de marginile de sus și de jos ale panoului din talie. Rola tubulară ar trebui să se afle pe partea articolului vestimentar și banda trebuie să fie întinsă pe rezervă.

6 Atașarea panoului de la betelie la partea superioară a articolului vestimentar:

Prindeți cu ace pe față panoul din talie împreună cu marginea inferioară a părții superioare a rochiei și coaseți (cusătura numărul 6), privind cusăturile laterale și părțile centrale din fa-

ță (utilizați un picioruș de fermoar). Apăsați rezervele de cusătură pe partea panoului de la betelie.

7 Panourile superioare ale fustei:

Coaseți pensele pe panourile superioare ale fustei și apăsați spre centru. Prindeți cu ace cusăturile laterale și coaseți (cusătura numărul 5). Aranjați rezervele și apăsați pentru a fi deschise. Însălați banda tubulară de-a lungul marginii inferioare. Rola de tubulatură se află pe partea superioară a fustei și rezervele sunt poziționate împreună. Prindeți cu ace și coaseți panoul superior al fustei, pe față, cu marginea inferioară a panoului de la betelie (picioruș de fermoar). Apăsați rezervele de cusătură pe panoul de la betelie.

8 Fermoar invizibil:

Introduceți fermoarul invizibil la marginile deschiderii din spate; citiți „Sfatul util” - **Fermoar invizibil** - din Glosar. Dinți fermoarului încep la decolteul marcat. Așezați capătul tubulaturii cu fața în jos. Realizați cusătura centrală pe spate de pe marginile inferioare la fermoar. Aranjați rezervele și apăsați pentru a fi deschise.

9 Căptușirea părții superioare a rochiei:

Coaseți pensele și cusăturile de pe căptușeală și apăsați la fel ca pe materialul vizibil (cusăturile numerele

12 și 13). Prindeți cu ace căptușeala pe față cu marginea interioară a dublurii și coaseți (cusătura numărul 14). Potrivii cusăturile de la umeri. Apăsați rezervele pe căptușeală. Întoarceți către interior marginea din față a dublurii și căptușeala. Coaseți manual rezervele de la marginile șlițului la benzile de fermoar și la cusătura de îmbinare a fustei. Însălați împreună rezervele de la marginile găurii pentru mânecă.

10 Panoul inferior al fustei:

Prindeți cu ace și realizați cusăturile laterale de pe panourile inferioare ale fustei (cusătura numărul 8). Încrețiți marginea superioară cosând aproape de fiecare parte a liniei de cusătură la cea mai lungă setare de cusătură (însălați la mașină). Întrerupeți coaserea la cusăturile de pe lateral. Lăsați firele să atârne. Trageți firele pentru a se potrivi cu marginea inferioară a panoului superior al fustei. Înodați firele. Distribuți fronseurile uniform. Prindeți cu ace pe față panourile fustei cu partea superioară a articolului vestimentar și coaseți (picioruș de fermoar) (cusătura numărul 9). Potrivii cusăturile laterale și prindeți tubulatura. Aranjați rezervele împreună și apăsați spre fustă.

11 Panoul de la betelie al căptușelii:

Realizați cusăturile laterale de părțile panoului de la betelie ale căptușelii (cusătura numărul 6). Apăsați rezervele pentru a se deschide. Apăsați rezervele de la marginea superioară și marginea inferioară și de la marginile șlițului spre interior, întoarceți către interior și coaseți manual la rezervele marginilor de îmbinare de sus și de jos și la benzile de fermoar.

12 Cusăturile de la mânecă/tubulatura:

Însălați banda tubulară la rezervele de la marginile inferioare ale mânecilor. Rola tubulară se află pe mânecă, banda plată este întinsă pe rezerva cusăturii. Pliati mânecile în jumătate pe lungime, cu fața către interior. Prindeți cu ace cusăturile mânecilor și coaseți (cusătura numărul 10). Potrivii tubulatura. Aranjați rezervele și apăsați pentru a fi deschise.

13 Volanul mânecii:

Coaseți împreună marginile înguste ale părților volanului mânecii, fiecare pe față, pentru a forma cercuri. Aranjați rezervele și apăsați pentru a fi deschise. Încrețiți marginea superioară a volanului pentru a se potrivi cu marginea inferioară a mânecii. Înodați firele. Distribuți fronseurile uniform. Prindeți cu ace volanul pe față împreună cu mânecile și coaseți (picioruș de fermoar). Potrivii cusăturile. Aranjați rezervele împreună și apăsați spre mâneci.

14 Atașarea mânecilor

Atașați mânecile, slăbite. La atașarea mânecilor, următoarele aspecte sunt importante pentru o potrivire adecvată: Potrivii marcajele 11 pe față și pe mânecă. Potrivii marcajul de la capul mânecii cu cusătura de la umăr. Aranjați rezervele împreună și apăsați spre partea din față și din spate.

15 Tiv / tiv mâneci:

Însălați banda tubulară peste linia tivului (fața materialului), astfel încât rola tubulaturii să se afle exact lângă linie pe articolul vestimentar și banda să fie întinsă pe rezerva pentru tiv. Așezați capătul benzii peste începutul benzii și coaseți manual. Coaseți bandă tubulară în linia tivului (picioruș de fermoar), cosând banda tu-

bulară aproape de margini. Aranjați rezervele pentru tiv și pentru tivul mânecii (volan) și apăsați către interior. Coaseți manual tivul lejer și, de asemenea, coaseți rezerva tivului mânecii.

16 Butoniere/nasturi:

Realizați butonierele în diagonală, pe marginea frontală din dreapta, așa cum este marcat. Adaptați mărimea butonierelor pentru a se potrivi nasturilor. Coaseți nasturi pe marginea din stânga-față pentru a se potrivi.

Disponerile tiparului

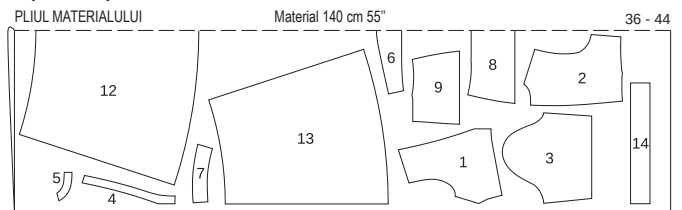

MARGINI FALSE

36 - 44

Căptușeală 140 cm 55"

PLIUL MATERIALULUI

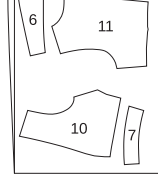

MARGINI FALSE

Tăiați dintr-un strat dublu de material, cu fața orientată către interior.

107 A, B Rochie •••

Vederea A la pag. 12

Vederea B la pag. 54

Mărimi Burda 36, 38, 40, 42, 44

Lungimea spatelui aproximativ 122 cm (48 in)

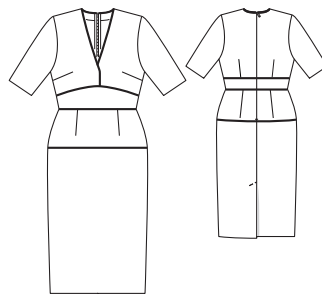

Material și accesorii

Material recomandat: Materiale pentru rochii cu ceva volum și cu elastan.

Material original: A: Amestec de viscoză. B: Amestec de lână. A, B: Căptușeală.

Material necesar

Mărime	36	38	40	42	44
Lățimea materialului	cm in				
AB Material	140	1,75	1 1/4		
AB căptușeală	140	0,60	%		
	55				

Accesorii A, B: Vilene/Pellon G 785. 1 fermoar invizibil, 60 cm (24 in) lungime și un picioruș presor special. Bandă tubulară: mărimea 36: 3,50 m (3 7/8 yarzi), mărimea 38: 3,70 m (4 1/8 yarzi), mărimea 40: 3,90 m (4 1/4 yarzi), mărimea 42: 4,00 m (4 3/8 yarzi), mărimea 44: 4,10 m (4 1/2 yarzi) lungime. 3 capse cusute.

Prezentarea generală a tiparului

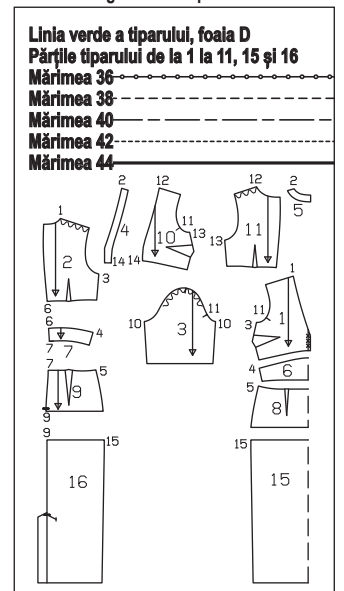

Decuparea bucăților de material

Părțile tiparului pe coală

Trasați părțile tiparului de pe foaia de tipar. Urmați liniile și detaliile pentru modelul 107. Prindeți cu ace părțile tiparului pe material, după cum se indică în dispunerea tiparului.

Rezerve pentru cusătură și tiv

Cusături și margini 1,5 cm (5/8 in), tiv și tiv mâneci 4 cm (1 5/8 in). Taiati bucățile de căptu-

șeală cu rezerve de cusătură și tiv de 1,5 cm (5/8 in).

Decuparea

Materialul A, B

- 1 față 2x
 - 2 spate 2x
 - 3 mânecă 2x
 - 4 dublură față pe un pliu 2x
 - 5 dublură spate 2x
 - 6 panoul din față al beteliei
 - pe un pliu 1x
 - 7 panoul din spate al beteliei 2x
 - 8 panoul fustei din partea de sus a feței
 - pe un pliu 1x
 - 9 panoul fustei din partea de sus din spate 2x
 - 15 panoul fustei din partea de jos a feței
 - pe un pliu 1x
 - 16 panoul fustei din partea de jos din spate 2x
- Căptușeala A, B**
- 10 față pe un pliu 1x
 - 11 spate 2x
- precum și părțile 6 și 7.
- Interfațarea** Câlcați cu fierul de călcat părțile 4 și 5 (dosul materialului).

Pornire rapidă pentru profesioniști

- 1 Pense
- 2 Cusăturile de la umăr
- 3 Cusăturile de pe lateral
- 4 Marginea decolteului tubular/dublura
- 5 Cusăturile laterale ale panoului din talie/tubulatura
- 6 Panoul de la betelie la partea superioară a articolului vestimentar
- 7 Panourile superioare ale fustei
- 8 Fermoar invizibil
- 9 Căptușirea părții superioare a rochiei
- 10 Panoul inferior al fustei/șlițul
- 11 Panoul de la betelie al căptușelii
- 12 Cusăturile de la mânecă
- 13 Atașarea mânecilor
- 14 Tivul mânecii
- 15 Capse

Asamblare

Vederile A, B

- 1 Pense:**
Coaseți pensele din față și din spate. Apăsați pensele de la bust în jos și apăsați pensele din spate spre centru.
- 2 Cusăturile de la umăr:**
Așezați părțile frontale pe față împreună cu părțile din spate. Prindeți cu ace și realizați cusăturile de la umeri (cusătura numărul 1), slăbind marginile din spate ale umerilor. Aranjați rezervele și apăsați pentru a fi deschise. De asemenea, realizați cusăturile umărului pe dubluri (cusătura numărul 2). Apăsați rezervele pentru a se deschide.
- 3 Cusăturile de pe lateral:**
Prindeți cu ace cusăturile laterale de pe partea din față și de pe partea din spate, cu fețele materialului dispuse față în față și coaseți (cusătura numărul 3). Apăsați rezervele pentru a se deschide.
- 4 Tubulatura de la marginea decolteului/dublura:**
Însălați banda tubulară pe față împreună cu marginea decolteului de pe părțile din față și din spate. Rola tubulară ar trebui să se afle pe părțile articolului vestimentar și banda trebuie să fie întinsă pe față și pe partea din spate. Rola tubulară ar trebui să se afle pe partea articului vestimentar și banda trebuie să fie întinsă pe rezerva.
- 5 Cusăturile laterale ale panoului din talie/tubulatura**
Prindeți cu ace cusăturile laterale de părțile panoului de la betelie și coaseți (cusătura numărul 4). Însălați banda tubulară de marginile de sus și de jos ale panoului din talie. Rola tubulară ar trebui să se afle pe partea articului vestimentar și banda trebuie să fie întinsă pe rezerva.
- 6 Atașarea panoului de la betelie la partea superioară a articolului vestimentar:**
Prindeți cu ace pe față panoul din talie împreună cu marginea inferioară a părții superioare a rochiei și coaseți (cusătura numărul 6), privind cusăturile laterale și părțile centrale din față (utilizați un picioruș de fermoar). Apăsați rezervele de cusătură pe bandă.
- 7 Panourile superioare ale fustei:**
Coaseți pensele pe panourile superioare ale fustei și apăsați spre centru. Prindeți cu ace cusăturile laterale și coaseți (cusătura numărul 5). Aranjați rezervele și apăsați pentru a fi deschise. Însălați banda tubulară de-a lungul marginii inferioare. Rola de tubulatură se află pe partea superioară a fustei și rezervele sunt poziționate una peste alta. Prindeți cu ace și coaseți panoul superior al fustei, pe față, cu marginea inferioară a panoului de la betelie (picioruș de fermoar). Apăsați rezervele de cusătură pe banda de fixare.
- 8 Fermoar invizibil:**
Introduceți fermoarul invizibil la marginile deschiderii din spate; citiți „Sfatul util” - **Fermoar invizibil** - din Glosar. Dinții fermoarului încep la decolteul marcat. Așezați capătul tubulaturii cu față în jos. Realizați cusătura centrală pe spate de pe marginile inferioare la fermoar. Aranjați rezervele și apăsați pentru a fi deschise.
- 9 Căptușirea părții superioare a rochiei:**
Coaseți pensele și cusăturile de pe căptușeală și apăsați la fel ca pe materialul vizibil (cusăturile numerele 12 și 13). Prindeți cu ace căptușeala pe față cu marginea interioară a dublurii și coaseți (cusătura numărul 14). Potrivii cusăturile de la umeri. Apăsați rezervele pe căptușeală. Întoarceți către interior marginea din față a dublurii și căptușeala. Coaseți manual rezervele de la marginile șlițului la benzile de fermoar și la cusătura de îmbinare a fustei. Însălați împreună rezervele de la marginile găurii pentru mânecă.
- 10 Panourile din partea de jos ale fustei / Șlițul:**
Realizați la fel cusăturile laterale ale panourilor fustei. (cusătura numărul 15). Realizați cusătura centrală din spate de la marginile superioare la marcajul șlițului. Apăsați rezervele pentru a se deschide. Aranjați rezerva pentru tiv, apăsați către interior și coaseți lejer manual. Aranjați dublura panoului fustei din centru stânga la marginea deschiderii, apăsați către interior și coaseți la rezerva pentru tiv. Așezați întâritura de dedesubt din dreapta sub panoul din stânga al fustei și apăsați dedesubt rezerva de cusătură centrală, formând un con pe măsură ce treceți deasupra șlițului pentru a evita tăierea sa. Aranjați rezerva la marginea longitudinală a întâriturii de dedesubt, apăsați către interior și coaseți. Coaseți cu tighel panoul din stânga spate al fustei într-un unghi așa cum este marcat, prinzând întâritura de dedesubt. Prindeți cu ace pe față panoul fustei cu partea superioară a rochiei și coaseți (cusătura numărul 9). Potrivii cusăturile laterale și prindeți partea tubulară (picioruș de fermoar). Aranjați rezervele împreună și apăsați spre fustă.

tiți „Sfatul util” - **Realizarea cusăturii pe dedesubt a unei dubluri** - din Glosar. Întoarceți dublura spre interior și apăsați marginea. Așezați marginea de jos din dreapta a decolteului din față pe marginea de jos din stânga a decolteului, cu dosul îndreptat către față și privind părțile centrale din față. Însălați rezervele de jos împreună.

5 Cusăturile laterale ale panoului din talie/tubulatura

Prindeți cu ace cusăturile laterale de părțile panoului de la betelie și coaseți (cusătura numărul 4). Însălați banda tubulară de marginile de sus și de jos ale panoului din talie. Rola tubulară ar trebui să se afle pe partea articului vestimentar și banda trebuie să fie întinsă pe rezerva.

6 Atașarea panoului de la betelie la partea superioară a articolului vestimentar:

Prindeți cu ace pe față panoul din talie împreună cu marginea inferioară a părții superioare a rochiei și coaseți (cusătura numărul 6), privind cusăturile laterale și părțile centrale din față (utilizați un picioruș de fermoar). Apăsați rezervele de cusătură pe bandă.

7 Panourile superioare ale fustei:

Coaseți pensele pe panourile superioare ale fustei și apăsați spre centru. Prindeți cu ace cusăturile laterale și coaseți (cusătura numărul 5). Aranjați rezervele și apăsați pentru a fi deschise. Însălați banda tubulară de-a lungul marginii inferioare. Rola de tubulatură se află pe partea superioară a fustei și rezervele sunt poziționate una peste alta. Prindeți cu ace și coaseți panoul superior al fustei, pe față, cu marginea inferioară a panoului de la betelie (picioruș de fermoar). Apăsați rezervele de cusătură pe banda de fixare.

8 Fermoar invizibil:

Introduceți fermoarul invizibil la marginile deschiderii din spate; citiți „Sfatul util” - **Fermoar invizibil** - din Glosar. Dinții fermoarului încep la decolteul marcat. Așezați capătul tubulaturii cu față în jos. Realizați cusătura centrală pe spate de pe marginile inferioare la fermoar. Aranjați rezervele și apăsați pentru a fi deschise.

9 Căptușirea părții superioare a rochiei:

Coaseți pensele și cusăturile de pe căptușeală și apăsați la fel ca pe materialul vizibil (cusăturile numerele 12 și 13). Prindeți cu ace căptușeala pe față cu marginea interioară a dublurii și coaseți (cusătura numărul 14). Potrivii cusăturile de la umeri. Apăsați rezervele pe căptușeală. Întoarceți către interior marginea din față a dublurii și căptușeala. Coaseți manual rezervele de la marginile șlițului la benzile de fermoar și la cusătura de îmbinare a fustei. Însălați împreună rezervele de la marginile găurii pentru mânecă.

10 Panourile din partea de jos ale fustei / Șlițul:

Realizați la fel cusăturile laterale ale panourilor fustei. (cusătura numărul 15). Realizați cusătura centrală din spate de la marginile superioare la marcajul șlițului. Apăsați rezervele pentru a se deschide. Aranjați rezerva pentru tiv, apăsați către interior și coaseți lejer manual. Aranjați dublura panoului fustei din centru stânga la marginea deschiderii, apăsați către interior și coaseți la rezerva pentru tiv. Așezați întâritura de dedesubt din dreapta sub panoul din stânga al fustei și apăsați dedesubt rezerva de cusătură centrală, formând un con pe măsură ce treceți deasupra șlițului pentru a evita tăierea sa. Aranjați rezerva la marginea longitudinală a întâriturii de dedesubt, apăsați către interior și coaseți. Coaseți cu tighel panoul din stânga spate al fustei într-un unghi așa cum este marcat, prinzând întâritura de dedesubt. Prindeți cu ace pe față panoul fustei cu partea superioară a rochiei și coaseți (cusătura numărul 9). Potrivii cusăturile laterale și prindeți partea tubulară (picioruș de fermoar). Aranjați rezervele împreună și apăsați spre fustă.

11 Panoul de la betelie al căptușelii:

Realizați cusăturile laterale de părțile panoului de la betelie ale căptușelii. Apăsați rezervele pentru a se deschide. Apăsați rezervele de la marginea superioară și marginea inferioară și de la marginea șlițului spre interior, întoarceți către interior și coaseți manual la rezervele marginilor de îmbinare de sus și de jos și la benzile de fermoar.

12 Cusăturile de la mânecă:

Pliati mânecile în jumătate pe lungime, cu față către interior. Prindeți cu ace cusăturile mânecilor și coaseți (cusătura numărul 10). Aranjați rezervele și apăsați pentru a fi deschise.

13 Atașarea mânecilor

Atașați mânecile, slăbite. La atașarea mânecilor, următoarele aspecte sunt importante pentru o potrivire adecvată: Potrivii marcaje-

le de pe față și mânecă. Potrivii marcajul de la capul mânecii cu cusătura de la umăr. Aranjați rezervele împreună și apăsați spre partea din față și din spate.

14 Tivul mânecii:

Aranjați rezervele pentru tivul mânecii, apăsați pentru a fi îndreptate către interior și coaseți lejer manual.

15 Capsele:

Coaseți jumătățile superioare ale capselor pe marginea dublurii din dreapta, conform marcajelor, fără a străpunge cu acul fața articolului vestimentar. Coaseți ambele jumătăți ale capsei de marginea din stânga-față pentru a se potrivi.

Disponerile tiparului

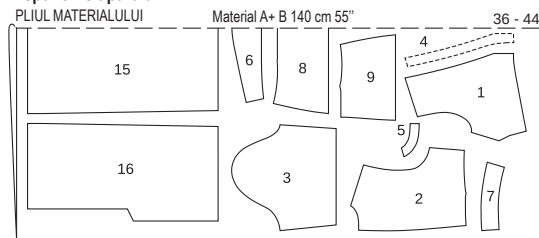

MARGINI FALSE

Căptușeală A+B 140 cm 55"
PLIUL MATERIALULUI 36 - 44

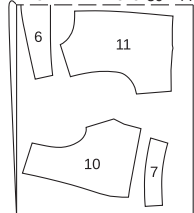

MARGINI FALSE

Tăiați dintr-un strat dublu de material, cu față orientată către interior.
Părțile prezentate cu un contur întrerupt trebuie așezate pe material cu partea imprimată în jos.

108 Vestă A, B ...

Vederea A la pag. 39

Vederea B la pag. 58

Mărimi Burda 36, 38, 40, 42, 44

Lungimea spatelui aproximativ 48 cm (19 in)

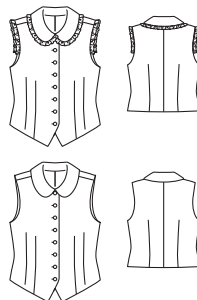

Material și accesorii

Material recomandat: Material din bumbac.
Material din in. Amestec de material. Materiale ușoare din lână.
Material original: A: Amestec de viscoză-in. B: Lână. Căptușeală A, B.

Material necesar

Mărime	36	38	40	42	44
Lățimea materialului	cm in				
AB Material	140	0,90			
	55	1			
AB căptușeală	140	0,85			
	55	%			

Prezentarea generală a tiparului

Linia verde a tiparului, foaia A
Părțile de tipar de la 21 la 23

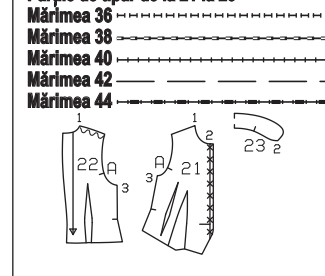

Accesorile A, B: Vilene/Pellon G 785...

Numai vederea A: 8 nasturi. Ornament din dantelă, 2 cm (3/4 in) lățime: mărimile 36-40: 0,65 cm (26 in), mărimile 42, 44: 0,70 m (28 in) lungime. **Numai vederea B:** 8 nasturi acoperiți cu material.

Decuparea bucăților de material

Părțile tiparului pe coală

Trasați părțile tiparului de pe foaia de tipar. Marcajele butonierelor de pe partea 21 sunt pentru mărimea 36. Pentru celelalte mărimi, mutați marcajul în funcție de liniile mărimii.

Marcajul inferior este același pentru toate mărimile. Depărtați celelalte marcaje dintre ele la distanțe egale. Prindeți cu ace părțile tiparului pe material, după cum se indică în dispunerea tiparului.

Rezerve pentru cusătură și tiv

Cusături, margini și tiv 1,5 cm (5/8 in). Taiți bucițele de căptușeală cu rezerve de cusătură și tiv de 1,5 cm (5/8 in).

Decuparea

Materialul A, B

- 21 față 2x
- 22 spate 2x
- 23 guler pe un pliu 2x

Căptușeala A, B

părțile 21 și 22.

Interfațarea Călcați cu fierul de călcat partea 23 (1x), precum și o bandă de interfață de aproximativ 3 cm (1 1/4 in) lățime pe marginile din față, peste marcajele butonierei, pentru întărire (dosul materialului).

Pornire rapidă pentru profesioniști

- 1 Pense/părțile frontale
- 2 Cusătura din centrul spatelui
- 3 Cusăturile de la umăr/ornamentul din dantelă
- 4 Guler/ornament dantelat
- 5 Asamblajă căptușeala
- 6 Căptușirea vestei
- 7 Întoarceți vesta
- 8 Cusăturile de pe lateral
- 9 Butoniere/nasturi

Asamblare

Vederea A

1 Pense/părțile din față:

Prindeți cu cleme partea din față la pensa din față, la mijloc, între liniile marcate, cu aprox. 3 cm (1 1/4 in) înainte de vârful pensei. Îndoți partea din față, cu fața orientată către interior. Prindeți cu ace liniile penselor împreună și coaseți spre vârful pensei, apoi înodați firele. Taiți rezervele la 7 mm (1/4 in) și apăsați-le pentru a fi deschise. Apăsați vârful pensei pentru a-l aplatiza. Coaseți pensele laterale. Apăsați pensa spre marginea din lateral. Coaseți pensele din spate și apăsați spre centru.

2 Cusătura din centrul spatelui:

Așezați părțile spatelui împreună pe față, prindeți cu ace cusătura centrală și coaseți. Apăsați rezervele pentru a se deschide.

3 Cusăturile de la umăr/ornamentul din dantelă:

Așezați părțile frontale, pe față, împreună cu spatelul. Prindeți cu ace și realizați cusăturile de la umăr, slăbind marginile umerilor în partea din spate. Apăsați rezervele pentru a se deschide. Însălați ornamentul dantelat pe rezerve la marginile subrațului (pe fața materialului) între marcajele de peste cusăturile de la umăr. Jumătate din dantelă se află pe rezervă, cealaltă jumătate se află pe partea articolului vestimentar. Întoarceți către interior capetele care atarnă ale ornamentului.

4 Guler/ornament dantelat:

Însălați ornamentul dantelat pe partea de guler interfațată (= gulerul de sus) de-a lungul marginii exterioare, cu dosul îndreptat către fața materialului. Jumătate din dantelă se află pe rezerve, cealaltă jumătate se află pe guler. Întoarceți către interior capetele ornamentului la colțul din față. Așezați partea de guler neinterfațată, pe față, împreună cu partea de guler interfațată. Coaseți marginile exterioare împreună, prinzând ornamentul dantelat. Prindeți cu cleme în rezerve, de-a lungul curbei gulerului la câteva intervale. Întoarceți gulerul și apăsați pe margini. Însălați gulerul pe față împreună cu marginea decolteului. Potrivii marcajele de pe guler la cusăturile umărului.

5 Asamblajă căptușeala:

Coaseți și apăsați pensele pe căptușeală la fel ca pe părțile de material vizibile. Realizați cusătura centrală din spate și cusăturile de la

umăr. Apăsați rezervele pentru a se deschide.

6 Căptușirea vestei:

Așezați căptușeala pe față împreună cu vesta. Prindeți cu ace împreună marginile din față, marginile decolteului, marginile subrațului și, de asemenea, marginile tivului din față și din spate și coaseți. Prindeți rezervele cu cleme de-a lungul curbilor și tăiați colturile în unghi. Apăsați rezervele pe căptușeală și coaseți cât mai aproape posibil de cusătură; citiți „Sfatul util” - Realizarea cusăturii pe dedesubt a unei dubluri - din Glosar.

7 Întoarceți vesta:

Întoarceți vesta prin cusăturile laterale, ajungând între material și căptușeală în spate și trăgând părțile din față prin marginile umerilor. Apăsați marginile.

8 Cusăturile de pe lateral:

La o cusătură laterală, îndoți rezervele materialului exterior și căptușeala una peste cealaltă și prindeți-le împreună cu ace. Trageți în afară prin cealaltă cusătură laterală. Scoateți acul și continuați realizând cusăturile laterale pe materialul vizibil și pe căptușeală, cu fețele materialului dispuse față în față, până la capăt. Lăsați puțină cusătură deschisă pentru întoarcere. Împingeți cusătura înapoi în interior. Prindeți cu ace la fel cealaltă cusătură laterală și trageți în afară prin deschizătura din cusătura laterală; coaseți la fel. Împingeți cusătura înapoi în interior și coaseți deschiderea din cusătură.

9 Butoniere/nasturi:

Realizați butonierele în diagonală, pe partea din dreapta a feței, începând de la marcaj. Adaptați mărimea butonierelor pentru a se potrivi nasturilor. Coaseți nasturii pe marginea din stânga a feței, de-a lungul părții centrale din față, pentru a se potrivi.

Vederea B

Asamblați vederea B ca vederea A, omițând ornamentul dantelat de pe guler și de la marginile găurilor pentru mânecă.

Dispunerea tiparului

Material A+B 140 cm 55"
PLIUL MATERIALULUI

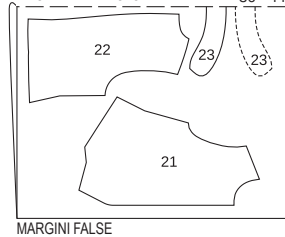

Căptușeala A+B 140 cm 55"
PLIUL MATERIALULUI

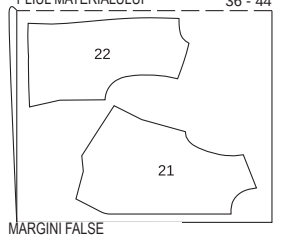

Tăiați dintr-un strat dublu de material, cu fața orientată către interior.

Părțile prezentate cu un contur întrerupt trebuie așezate pe material cu partea imprimată în jos.

109 Rochie •••

la pag. 30

Mărimea Burda 36, 38, 40, 42, 44, 46, 48

Lungimea spatelui aproximativ 101 cm (40 in)

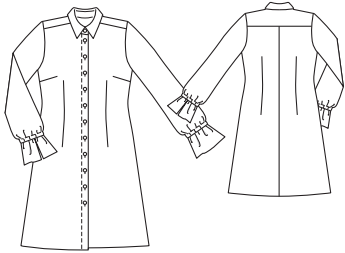

Prezentarea generală a tiparului

Linia roșie a tiparului, foia C

Părțile tiparului de la 1 până la 7

- Mărimea 36
- Mărimea 38
- Mărimea 40
- Mărimea 42
- Mărimea 44
- Mărimea 46
- Mărimea 48

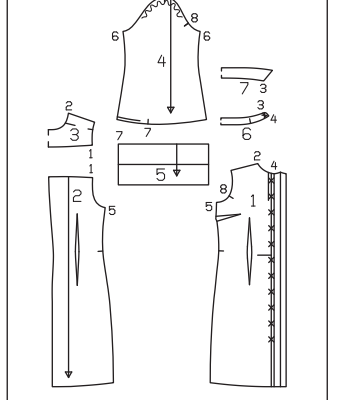

Material și accesorii

Material recomandat: Materiale ușoare pentru rochii

Material original: Amestec de bumbac degrade

Notă: Dacă utilizați materialul nostru original cu o lățime de 125 cm (49 in), veți avea nevoie de mai mult decât cantitatea calculată în materialul necesar.

Material necesar

Mărime	36	38	40	42	44	46	48
Lățimea materialului	cm in						
Material	140	2,10	2,75		3		
	55	2 1/4					

Accesorii: Vilene/Pellon G 785. Elastic

1 cm (3/8 in) lățime: mărimea 36: 39 cm (15 1/2 in), mărimea 38: 40 cm (16 in), mărimea 40: 41 cm (16 1/4 in), mărimea 42: 42 cm (16 1/2 in), mărimea 44: 43 cm (17 in), mărimea 46: 44 cm (17 1/2 in), mărimea 48: 45 cm (18 in). 12 nasturi mici.

Decuparea buciților de material

Părțile tiparului pe coală

Trasați părțile tiparului de pe foia de tipar. Urmați liniile și detaliile pentru modelul 109. Capsele marcate pe partea 1 sunt pentru mărimea 36. Distanțați capsă de sus pentru mărimea 38 - 48 la aceeași distanță de marginea decolteului ca pentru mărimea 36. Marcajul inferior este

același pentru toate mărimile. Depărtați celelalte marcaje dintre ele la distanțe egale. Prindeți cu ace părțile tiparului pe material, după cum se indică în dispunerea tiparului.

Rezerve pentru cusătură și tiv

Cusături și margini 1,5 cm (5/8 in), tiv 4 cm (1 5/8 in).

Decuparea

- 1 față cu dublură față în față 2x
- 2 spate 2x
- 3 bridă spate pe un pliu 2x
- 4 mânecă 2x
- 5 manșetă 2x
- 6 bandă guler pe un pliu 2x
- 7 guler pe un pliu 2x

Interfațarea Călcați cu fierul de călcat părțile 6 și 7 (dosul materialului); interfațați numai în interiorul benzii de la guler și părțile întăriturii de guler. De asemenea, interfațați dublurile față în față frontale imediat lângă prima linie de pliere (dosul materialului).

Pornire rapidă pentru profesioniști

- 1 Pense
- 2 Cusătura din centrul spatelui
- 3 Bridă
- 4 Cusăturile de pe lateral
- 5 Tiv
- 4 Marginile din față
- 7 Guler cu bandă de guler
- 8 Cusăturile de la mânecă
- 9 Manșete
- 10 Atașarea mânecilor
- 11 Butoniere/nasturi

Asamblare

1 Pense:

Coaseți pensele din față și din spate. Apăsați pensele pe lungime spre centru, apăsați pensele de la bust înspre partea de jos.

2 Cusătura din centrul spatelui:

Așezați fețele părților din spate împreună. Prindeți cu ace cusătura centrală din spate și coaseți. Aranjați rezervele de cusătură împreună și apăsați spre o parte.

3 Bridă:

Prindeți cu ace pe față o parte a bridei împreună cu marginea superioară a spatelui din exterior și cealaltă parte a bridei cu marginea superioară a spatelui din interior. Coaseți debridă (cusătura numărul 1) și apăsați în sus. Coaseți fețele bridei exterioare împreună cu marginea superioară a părților frontale (cusătura numărul 2). Apăsați rezervele de cusătură pe bridă. Întoarceți marginea bridei interioare către interior și coaseți manual cusăturile de îmbinare. Însălați împreună marginile deschise ale bridei.

4 Cusăturile de pe lateral:

Așezați părțile frontale, pe față, împreună cu spatelul. Prindeți cu ace cusăturile laterale și coaseți (cusătura numărul 5). Aranjați rezervele de cusătură împreună și apăsați spre spate.

5 Tivul:

Aranjați rezerva pentru tiv, apăsați către interior și coaseți ușor manual.

6 Marginea din față:

Așezați dublurile față în față frontale către interior pe liniile de pliere și apăsați. Așezați dublurile îndoite către interior și apăsați, însălați la decolteu și coaseți la tiv. Coaseți cu tighel marginile din față conform marcajului, prinzând marginea dublurii în interior.

7 Guler cu bandă de guler:

Coaseți părțile de guler pe față împreună, de-a lungul marginilor exterioare. Taiți rezervele de cusătură. Întoarceți gulerul și apăsați. Așezați părțile benzii de guler pe față împreună, prinzându-le de guler (cusătura numărul 3).

Coaseți de-a lungul marginilor din față și de sus ale benzii gulerului, începând și terminând în față exact pe linia de cusătură a marginii de îmbinare. Întoarceți banda pentru guler. Coaseți cealaltă parte a benzii gulerului la marginea decolteului (cusătura numărul 4). Apăsăți rezervele de cusătură pe banda pentru guler. Întoarceți către interior marginea părții interioare a benzii gulerului și însăilați peste cusătura de îmbinare. Lucrați pe exteriorul articolului vestimentar pentru a coase pe linia cusăturii de îmbinare, prinzând banda interioară a gulerului.

8 Cusăturile de la mânecă:

Pliati mânecile în jumătate pe lungime, cu fața către interior. Prindeți cu ace cusăturile mânecilor și coaseți (cusătura numărul 6). Aranjați rezervele de cusătură împreună și apăsați spre spate.

9 Manșete:

Pliati manșetele pe lungime, cu fața îndreptată către interior. Coaseți peste capete. Întoarceți manșetele și apăsați marginile. Însăilați marginile manșetelor împreună și coaseți la marginile inferioare ale mânecilor, cu capetele manșetelor întâlnindu-se la marcajul 7. Apăsăți în sus rezervele cusăturilor de îmbinare și coaseți așa cum este marcat pentru teaca elasticului, lăsând un pic de cusătură deschisă pentru

a introduce elasticul. Tăiați elasticul în 2 bucăți egale și utilizați un ac de siguranță pentru a-l introduce în teci. Coaseți capetele elasticului împreună pentru o potrivire confortabilă la încheietura mâinii. Coaseți deschiderea în cusătură.

10 Atașarea mânecilor

Atașati mânecile, slăbite. La atașarea mânecilor, următoarele aspecte sunt importante pentru o potrivire adecvată: Potrivii marcajele 8 pe părțile din față și pe mânecă. Potrivii cusătura mânecii și cusătura laterală. Potrivii marcajul de sus al mânecii cu marcajul umărului de pe bridă. Însăilați și coaseți mânecile. Aranjați rezervele de cusătură împreună și apăsați spre mâneci, la capul mânecii.

11 Butoniere/nasturi:

Realizați butonierele pe lungime pe marginea din dreapta feței, după cum este marcat. Realizați o butonieră transversal la capătul din dreapta al benzii gulerului, după cum este marcat. Adaptați mărimea butonierelor pentru a se potrivi nasturilor. Coaseți nasturi pe marginea din stânga a feței și pe capătul stâng al benzii gulerului pentru a se potrivi.

Prezentarea generală a tiparului

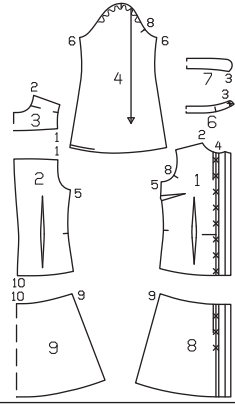
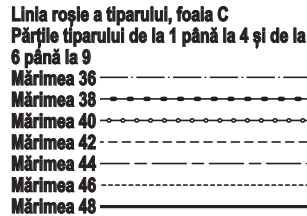

preună cu marginea superioară a spatelui din exterior și cealaltă parte a bridei cu marginea superioară a spatelui din interior. Coaseți de bridă (cusătura numărul 1) și apăsați în sus. Coaseți fețele bridei exterioare împreună cu marginea superioară a părților frontale (cusătura numărul 2). Apăsăți rezervele de cusătură pe bridă. Întoarceți marginea bridei interioare către interior și coaseți manual cusăturile de îmbinare. Însăilați împreună marginile deschise ale bridei.

4 Cusăturile laterale ale părții superioare a articolului vestimentar:

Prindeți cu ace cusăturile laterale ale părții superioare a rochiei cu fețele materialului dispuse față în față și coaseți (cusătura numărul 5). Aranjați rezervele de cusătură împreună și apăsați spre spate.

5 Cusătura de pe lateral a fustei:

Prindeți cu ace cusăturile laterale ale fustei cu fețele materialului dispuse față în față și coaseți (cusătura numărul 9). Aranjați rezervele de cusătură împreună și apăsați spre spate.

6 Coaseți fusta la partea superioară a rochiei: Prindeți cu ace și coaseți pe față marginea superioară a fustei cu marginea inferioară a părții superioare a rochiei (cusătura numărul 10). Aranjați rezervele de cusătură împreună și apăsați în sus.

7 Tivul:

Aranjați rezerva pentru tiv, apăsați către interior și coaseți.

8 Marginea din față:

Așezați dublurile față în față frontale către interior pe liniile de pliere și apăsați. Așezați dublurile îndoite către interior și apăsați, însăilați la decolteu și coaseți la tiv. Coaseți cu tighel marginile din față conform marcajului, prinzând marginea dublurii în interior.

9 Guler cu bandă de guler:

Coaseți părțile de guler pe față împreună, de-a lungul marginilor exterioare. Tăiați rezervele de cusătură. Întoarceți gulerul și apăsați. Așezați părțile benzii de guler pe față împreună, prinzându-le de guler (cusătura numărul 3). Coaseți de-a lungul marginilor din față și de sus ale benzii gulerului, începând și terminând în față exact pe linia de cusătură a marginii de îmbinare. Întoarceți banda pentru guler. Coaseți partea exterioară a benzii gulerului la marginea decolteului (cusătura numărul 4). Apăsăți rezervele de cusătură pe banda pentru guler. Întoarceți către interior marginea părții interioare a benzii gulerului și însăilați peste cusătura de îmbinare. Lucrați pe exteriorul articolului vestimentar pentru a coase pe linia cusăturii de îmbinare, prinzând banda interioară a gulerului.

10 Cusăturile de la mânecă:

Pliati mânecile în jumătate pe lungime, cu fața către interior. Prindeți cu ace cusăturile mânecilor și coaseți (cusătura numărul 6). Aranjați rezervele de cusătură împreună și apăsați spre spate.

11 Tecii pentru elastic:

Aranjați rezerva pentru tivul mânecii și apăsați către interior. Coaseți conform marcajelor tecii pentru elastic, lăsând puțină cusătură deschisă pentru a introduce elasticul. Tăiați elasticul în 2 bucăți egale și utilizați un ac de siguranță pentru a-l introduce în teci. Coaseți capetele elasticului împreună pentru o potrivire confortabilă la încheietura mâinii. Coaseți deschiderea în cusătură.

12 Atașarea mânecilor

Atașati mânecile, slăbite. La atașarea mânecilor, următoarele aspecte sunt importante pentru o potrivire adecvată: Potrivii marcajele 8 pe față și pe mânecă. Potrivii cusătura mânecii și cusătura laterală. Potrivii marcajul de sus al mânecii cu marcajul umărului de pe bridă. Însăilați și coaseți mânecile. Aranjați rezervele de cusătură împreună și apăsați spre mâneci, la capul mânecii.

13 Capsele:

Coaseți jumătățile superioare ale capselor pe marginea din dreapta a feței și pe capătul

Dispunerea tiparului PLIUL MATERIALULUI

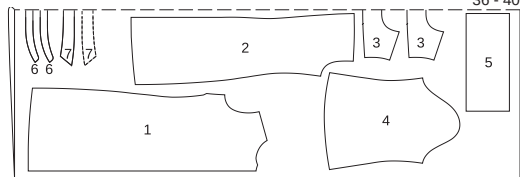

MARGINI FALSE

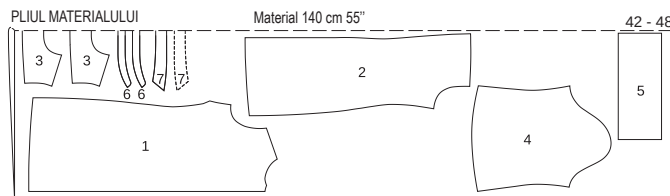

MARGINI FALSE

Tăiați dintr-un strat dublu de material, cu fața îndreptată către interior. Părțile prezentate cu un contur întrerupt trebuie așezate pe material cu partea imprimată în jos.

110 Rochie ●●●

la pag. 15

Mărimi Burda 36, 38, 40, 42, 44, 46, 48

Lungimea spatelui aproximativ 101 cm (40 in)

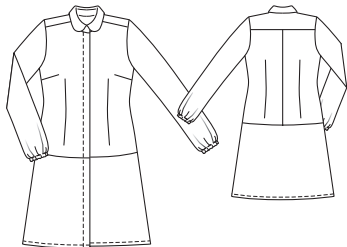

Material necesar

Mărime	36	38	40	42	44	46	48
Lățimea materialului	cm	in	Material necesar (metri/yarzi)				
Material	140	55	2,50	2 ½	2,75	3	

Accesorii: Viliene/Pellon G 785. Elastic

1 cm (3/8 in) lățime: mărimea 36: 39 cm (15 1/2 in), mărimea 38: 40 cm (16 in), mărimea 40: 41 cm (16 1/4 in), mărimea 42: 42 cm (16 1/2 in), mărimea 44: 43 cm (17 in), mărimea 46: 44 cm (17 1/2 in), mărimea 48: 45 cm (18 in). 12 capse mici cusute.

Decuparea bucăților de material

Părțile tiparului pe coală

Trasați părțile tiparului de pe foaia de tipar. Urmați liniile și detaliile pentru modelul 110. Capsele marcate pe partea 1 sunt pentru mărimea 36. Distanțați capsă de sus pentru mărimile 38 - 48 la aceeași distanță de marginea decolteu-

lui ca pentru mărimea 36. Marcajul inferior este același pentru toate mărimile. Depărtați celelalte marcaje dintre ele la distanțe egale. Prindeți cu ace părțile tiparului pe material, după cum se indică în dispunerea tiparului.

Rezerve pentru cusătură și tiv

Cusături, margini, tiv și tivuri mâneci 1,5 cm (5/8 in).

Decuparea

- 1 față cu dublură față în față 2x
 - 2 spate 2x
 - 3 bridă spate pe un pliu 2x
 - 4 mânecă 2x
 - 6 bandă guler pe un pliu 2x
 - 7 guler pe un pliu 2x
 - 8 panoul din față al fustei 2x
 - 9 panoul din spate al fustei pe un pliu 1x
- Interfațarea Călcați cu fierul de călcat părțile 6 și 7 (dosul materialului); interfațați numai în interiorul benzii de la guler și părțile întăririi de guler. De asemenea, interfațați dublurile față în față frontale imediat lângă prima linie de pliere (dosul materialului).

Pornire rapidă pentru profesioniști

- 1 Pense
- 2 Cusătura din centrul spatelui
- 3 Bridă
- 4 Cusăturile laterale din partea superioară a articolului vestimentar
- 5 Cusătura de pe lateral a fustei
- 6 Atașati fusta la partea superioară a rochiei
- 7 Tiv
- 8 Marginea din față
- 9 Guler cu bandă de guler
- 10 Cusăturile de la mânecă
- 11 Tecii pentru elastic
- 12 Atașarea mânecilor
- 13 Capse

Asamblare

1 Pense:

Coaseți pensele din față și din spate. Apăsăți pensele pe lungime spre centru, apăsați pensele de la bust înspre partea de jos.

2 Cusătura din centrul spatelui:

Așezați fețele părților din spate împreună. Prindeți cu ace cusătura centrală din spate și coaseți. Aranjați rezervele de cusătură împreună și apăsați spre o parte.

3 Bridă:

Prindeți cu ace pe față o parte a bridei îm-

drept al gulerului, pe interior, conform marcaje-
lor, fără a străpunge cu acul exteriorul articulu-
lui vestimentar. Coaseți jumătățile inferioare ale
capselor pe banda din stânga a feței și pe ca-
pătul din stânga al benzii gulerului pentru a se
potrivi.

Disponerea tiparului

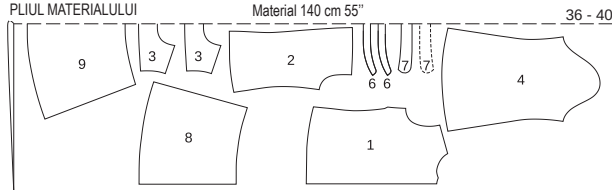

MARGINI FALSE

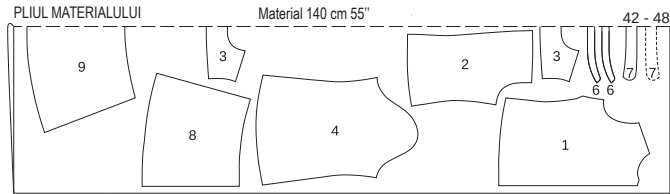

MARGINI FALSE

Tăiați dintr-un strat dublu de material, cu fața îndreptată către interior. Părțile prezentate cu un contur întrerupt trebuie așezate pe material cu partea imprimată în jos.

111 Pantaloni ●●●

la pag. 33

Mărimi Burda 36, 38, 40, 42, 44, 46, 48

Exterior crac 100 cm (39 1/2 in)

Tiv aprox. 60 cm (24 in)

Pantalonii vin sub talie

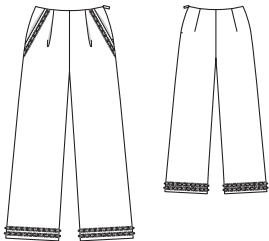

Material și accesorii

Material recomandat: Material pentru pantaloni.

Material original: Jacquard. Căptușeală.

Material necesar

Mărime	36	38	40	42	44	46	48
Lățimea materialului	Material necesar (metri/yardzi)						
Material	140	1,95	2,20	2,20	2,20	2,20	2,20
	55	2 1/2			2 1/2		
căptușeală	140		0,80				
	55		1/2				

Notă: Dacă utilizați materialul nostru original cu o lățime de 134 cm (53 in), veți avea nevoie de mai mult decât cantitatea calculată în materialul necesar.

Accesorii: Vilene/Pellon G 785. 1 fermoar invizibil, 22 cm (9 in) lungime și un picioruș presor special. Fundă cu ornament perlat, 15 mm (5/8 in) lățime; mărimile 36: 1,45 m (57 in), mărimile 38, 40: 1,50 m (59 in), mărimile 42, 44: 1,55 m (61 in), mărimile 46, 48: 1,60 m (63 in) lungime.

Decuparea bucăților de material

Părțile tiparului pe coală

Trasați părțile tiparului de pe foaia de tipar. Prindeți cu ace părțile tiparului pe material, după cum se indică în disponerea tiparului.

Rezerve pentru cusătură și tiv

Cusături și margini 1,5 cm (5/8 in), tiv 4 cm (1 5/8 in).

Tăiați bucățile de căptușeală cu rezerve de cusătură și tiv de 1,5 cm (5/8 in).

Decuparea

Material

- 1 partea din față a pantalonilor 2x
- 2 partea bridei pentru sold 2x
- 3 partea din spate a pantalonilor 2x
- 4 dublură față pe un pli 1x
- 5 dublură spate pe un pli 1x

Căptușeală

Pornire rapidă pentru profesioniști

- 1 Pliseuri/pense
- 2 Buzunare în brida de sold
- 3 Cusătura din dreapta/cusăturile din interiorul cracului/cusătura centrală
- 4 Căptușeala
- 5 Fermoar invizibil/cusătura din stânga cusătură
- 6 Dublură
- 7 Tiv

- 6 partea din față a pantalonilor 2x
- 7 partea din spate a pantalonilor 2x
- 8 parte pentru buzunar 2x
- Interfatărea Călcați cu fierul de călcat părțile 4 și 5 (dosul materialului).

Asamblare

1 Pliseuri/pense:
Așezați pliseurile de pe părțile din față ale pantalonilor în direcția săgeții și însăilați. Coaseți pensele pe părțile din spate ale pantalonilor și apăsați spre centru.

2 Buzunare în brida de sold:
Coaseți pe față părțile de căptușeală ale buzunarului împreună cu marginile deschiderii buzunarului pe părțile frontale ale pantalonilor (cusătura numărul 1). Întoarceți bucățile de buzunar în interior. Tăiați 2 bucăți de panglică perlată, egale cu lungimea marginilor deschiderii buzunarelor. Coaseți manual sau la mașină panglică centrată de-a lungul deschiderii buzunarului la 1 cm (3/8 in) sub margine (picioruș de fermoar). Sfat: Dacă eliminați ultimele mărgelile din rezerve cusăturii laterale, puteți coase la mașină direct peste panglică. Prindeți cu ace marginile deschiderii buzunarelor de părțile laterale ale bridei de la sold, la liniile de alipire. Coaseți împreună părțile buzunarului pe interior. Însăilați părțile buzunarului pe întărirea pe dedesubt a părților din față ale pantalonilor.

3 Cusătura din partea dreaptă/cusăturile din interiorul cracului/cusătura centrală:

Așezați părțile din față și din spate ale pantalonilor împreună pe față. Realizați cusătura laterală și cusăturile de pe interiorul cracului (cusăturile numerele 2 și 3). Aranjați rezervele de cusătură și apăsați pentru a fi deschise. Coaseți cusătura centrală de pe față și de pe spate până la capăt. Aranjați rezervele de cusătură și apăsați pentru a fi deschise, de la marginile su-

perioare până la începutul curbei.

4 Căptușeala:

Coaseți și apăsați pensele pe părțile de căptușeală. Realizați cusătura din dreapta invers față de cea de pe materialul vizibil al pantalonilor. Apăsați rezervele pentru a se deschide. Realizați cusăturile de pe interiorul cracului la fel ca pe părțile de material vizibil și apăsați. Aranjați marginile căptușelii de la tiv. Așezați căptușeala în interiorul pantalonilor cu dosul materialului îndreptat față în față și însăilați rezervele împreună la marginea superioară a pantalonilor. Apăsați rezervele de la marginile de deschidere din stânga către interior.

5 Fermoar invizibil/cusătura de pe partea stângă:

Introduceți fermoarul invizibil la marginile deschiderii din stânga; citiți „Sfatul util” - Fermoare invizibile - din Glosar. Realizați cusătura din partea stângă la fermoar. Întoarceți către interior capetele care depășesc banda de fermoar la marginea superioară a pantalonilor și coaseți de mână.

6 Dublură:

Realizați cusătura din dreapta a dublurilor (invers față de pantalonii) (cusătura numărul 4). Apăsați rezervele pentru a se deschide. Aranjați marginea dublurii inferioare. Prindeți cu ace fețele dublurii împreună cu marginea superioară a pantalonilor. Întoarceți capetele dublurii la deschiderea fermoarului aproximativ 5 mm (3/16 in) înainte de marginea deschiderii și prindeți cu ace la marginea superioară. Așezați rezervele la marginile de deschidere ale pantalonilor cu benzile de fermoar în afară și prindeți-le cu ace la marginea superioară, peste dublură. Coaseți de-a lungul marginii superioare a pantalonilor. Întoarceți rezerva de la deschiderea marginilor către interior. Așezați dublura în sus și coaseți la rezervele de cusătură cât mai aproape de cusătură; citiți „Sfatul util” - Realizarea cusăturii pe dedesubt a unei dubluri - din Glosar. Întoarceți dublura spre interior și apăsați marginea. Întoarceți către interior capetele din spate ale dublurii și coaseți la benzile de fermoar.

7 Tivul:

Aranjați rezerva pentru tiv, apăsați către interior și coaseți lejer manual. Tăiați panglică perlată în 4 bucăți de lungime egală și coaseți la distanță de 2 cm și 4 cm (3/4 in și 1 5/8 in) de marginea tivului. Îndoiiți către interior capetele ornamentului la cusăturile din interiorul cracului și așezați marginile pliate pentru a se întâlni.

Prezentarea generală a tiparului

Linia roșie a tiparului, foaia D Părțile tiparului de la 1 până la 8

- Mărimea 36
- Mărimea 38
- Mărimea 40
- Mărimea 42
- Mărimea 44
- Mărimea 46
- Mărimea 48

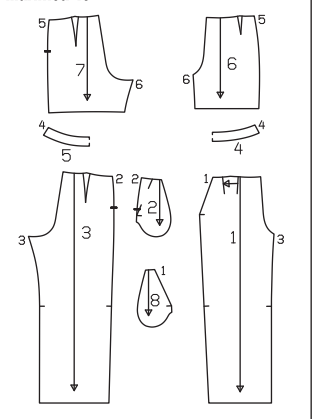

Disponerile tiparului

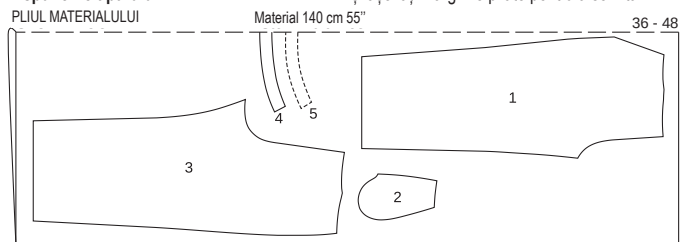

MARGINI FALSE

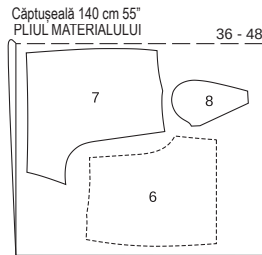

MARGINI FALSE

Tăiați dintr-un strat dublu de material, cu fața orientată către interior. Părțile prezentate cu un contur întrerupt trebuie așezate pe material cu partea imprimată în jos.

112 Top ●●●

la pag. 38

Mărimi Burda 36, 38, 40, 42, 44
Lungimea spatelui aproximativ 60 cm (24 in)
Măneци 3/4

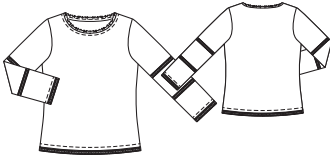

Material și accesorii

Material recomandat: Material din jersey. Utilizați numai materiale de tip jersey.
Material original: Jersey ajutat.

Material necesar

Mărime	36	38	40	42	44	
Lățimea materialului	cm	Material necesar (metri/yarzi)				
Material	140	1,25				
	55	1 %				

Accesorii: Ornamant dantelat, 2,5 cm (1 in) lățime: Mărimile 36, 38: 4,50 m (5 yarzi), mărimile 40 - 44: 5,00 m (4 1/2 yarzi). Un ac dublu pentru mașina de cusut.

Decuparea buciților de material

Părțile tiparului pe coală

Trasați părțile tiparului de pe foaia de tipar. Prindeți cu ace părțile tiparului pe material, după cum se indică în dispunerea tiparului. Marcați partea a direct pe material.

Rezerve pentru cusătură și tiv

Cusături, margini și tivul măneци 1,5 cm (5/8 in), tiv 2 cm (3/4 in). Măsurătorile pentru partea a includ rezerve.

Măsurători pentru a

Mărime	36	38	40	42	44	Lățime pentru toate mărimile (cm/in)
	Lungime (cm/in)					
a	58	59	60	61	62	4
	22%	23%	23%	24	24%	1%

Decuparea

- 1 față pe un pliu 1x
- 2 spate pe un pliu 1x
- 3 măneци superioară 2x
- 4 măneци de mijloc 2x
- 5 măneци inferioară 2x
- a bandă/decolteu 1x

Pornire rapidă pentru profesioniști

- 1 Cusăturile la umeri și cusăturile laterale
- 2 Măneци cu ornamant dantelat
- 3 Cusăturile de la măneци
- 4 Atașarea măneциlor
- 5 Decolteu/ornamant dantelat
- 6 Tiv/tivul măneци/ornamantul dantelat

Asamblare

Notă: Realizați cusături pe materialele elastice folosind o cusătură elastică specială sau în zigzag la o setare îngustă. Coaseți tivul cu un ac dublu pentru mașina de cusut pentru a menține marginea elastică.

1 Cusăturile de la umăr și cusăturile de pe lateral:

Așezați părțile frontale pe față împreună cu spatele. Prindeți cu ace și realizați cusăturile de la umăr și de pe lateral (cusăturile numerele 1 și 2). Aranjați rezervele împreună și apăsați spre spate.

Prezentarea generală a tiparului

Linia neagră a tiparului, foaia D
Părțile de tipar de la 1 la 5

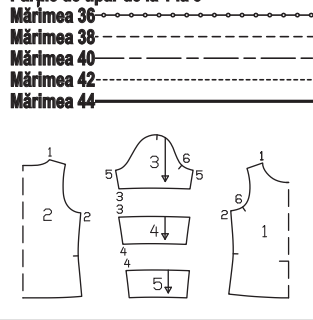

2 Măneци cu ornamant dantelat:

Marcați o linie la marginile de sus și de jos ale părțile de mijloc ale măneциi, la 1,2 cm (1/2 in) în interiorul liniei de cusătură de pe fața materialului. Marcați o linie la marginea inferioară a părților superioare ale măneциi și în partea de sus a părților inferioare ale măneциi la 1,2 cm (3/4 in) în interiorul liniei de cusătură. **Sfat:** Testați mai întâi creta sau markerul care dispare pe o bucată de material pentru a vedea dacă poate fi îndepărtat fără a lăsa reziduuri. Prindeți cu ace ornamantul de-a lungul liniilor marcate pe părțile de mijloc ale măneциi, cu fața ornamentului orientată în sus. Apoi, coaseți mai întâi ornamantul aproape de margini la o setare de cusătură dreaptă. Apăsați materialul de sub ornamant pe partea din mijloc a măneциi. Lucrați pe fața articolului vestimentar pentru a coase de-a lungul marginii ornamentului, la o setare pentru o cusătură îndeaproape în zigzag. Taiati surplusul de material pe interior, în apropierea cusăturii în zigzag. Coaseți părțile superioare și inferioare ale măneциlor (cusăturile numerele 3 și 4) pe cealaltă margine a ornamentului dantelat pe linia marcată. Taiati rezervele de cusătură la 7 mm (1/4 in), aranjați și apăsați pe partea de sus și de jos a măneциi.

3 Cusăturile de la măneци:

Pliati măneциle în jumătate pe lungime, cu fața către interior. Prindeți cu ace cusăturile măneциlor și coaseți (cusătura numărul 5). Potriviiți ornamantul dantelat. Aranjați rezervele împreună și apăsați spre spate.

4 Atașarea măneциlor

La atașarea măneциlor, următoarele aspecte sunt importante pentru o potrivire adecvată: Potriviiți marcajele 6 pe față și pe măneци. Potriviiți marcajul de la capul măneциi cu cusătura de la umăr. Potriviiți cusăturile laterale și cusăturile măneциi. Aranjați rezervele împreună și apăsați spre măneци.

5 Decolteu/ornamant dantelat:

Taiati rezervele de cusătură la marginea decolteului, la 1 cm (3/8 in). Taiati o bucată de ornamant dantelat de lungimea următoare pentru mărimile 36: 100 cm (39 1/2 in), mărimile 38: 102 cm (40 1/4 in), mărimile 40: 104 cm (41 in), mărimile 42: 106 cm (41 3/4 in), mărimile 44: 108 cm (42 1/2 in) lungime. Încrețiți o margine a ornamentului pentru a se potrivi cu marginea decolteului, cosând la cea mai mare setare de cusătură. Trageți firele bobine. Înnodați capetele firelor și distribuiți uniform pleșurile. Însăliati marginea încrețită a ornamentului pe rezerva de la marginea decolteului. Începeți și terminați la o cusătură de la umăr. Suprapuneți capătul ornamentului pe 5 mm (3/16 in). Pliati banda de material pentru decolteu pe lungime și apăsați, cu dosul orientat spre interior. Prindeți cu ace banda pliată de-a lungul marginii decolteului (marginile deschise pe marginea rezervei de cusătură). Coaseți la 1 cm (3/8 in) lățime. Apăsați banda spre rezerva de cusătură.

Întoarceți banda spre interior și apăsați marginea. Lucrați de pe exteriorul articolului vestimentar și folosiți un ac dublu de mașină pentru a țighe marginea, prinzând marginea interioară a pliului. Taiati marginea care este mai lungă cu aproximativ 1/3 din lățime.

6 Tiv/tivul măneциi/ornamantul dantelat:

Aranjați rezervele pentru tiv și tivul măneциi și apăsați către interior. Aranjați rezervele pentru tiv și pentru tivul măneциi plate în exterior din nou. Taiati o bucată de ornamant dantelat pentru tiv de lungimea următoare pentru mărimile 36: 135 cm (53 in), mărimile 38 140 cm (55 in), mărimile 40: 145 cm (57 in), mărimile 42: 150 cm (59 in), mărimile 44: 155 cm (61 in) lungime. Taiati două bucăți pentru tivul măneциi după cum urmează pentru mărimile 36: 36 cm

Dispunerea tiparului

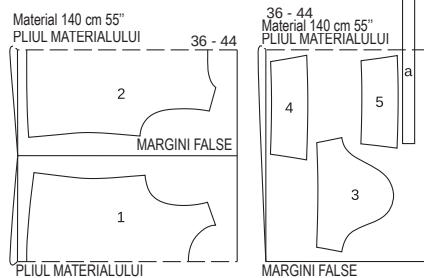

Pliati materialul așa cum se arată în dispunerea tiparului. Fața materialului este orientată către interior la un material cu două straturi. Taiati la sfârșit partea a dintr-un singur strat de material rămas.

113 Bluză ●●●

la pag. 36

Mărimi Burda 36, 38, 40, 42, 44
Lungimea spatelui aproximativ 73 cm (29 in)



Prezentarea generală a tiparului

Linia verde a tiparului, foaia C
Părțile de tipar de la 21 la 28

- Mărimile 36
- Mărimile 38
- Mărimile 40
- Mărimile 42
- Mărimile 44

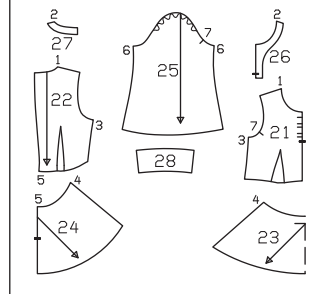

Material și accesorii

Material recomandat: Materiale fluide pentru bluze.
Material original: Chemică.

(14 1/4 in), mărimile 38: 37 cm (14 1/2 in), mărimile 40: 38 cm (15 in), mărimile 42: 39 cm (15 1/2 in), mărimile 44: 40 cm (15 3/4 in) lungime. Încrețiți ornamantul pentru a se potrivi marginii tivului și marginii tivului măneциi. Înnodați firele. Distribuți fronsurile uniforme. Prindeți cu ace marginile încrețite ale ornamentului (dosul ornamentului îndreptat în sus), fiecare pe dedesubtul rezervei tivului și a tivului măneциi la 2 mm (1/8 in) sub marginile pliate apăstate. Ornamantul se află pe față și spate și pe măneци. Coaseți ornamantul aproape de margini (fața materialului). Începeți și terminați coaserea la o cusătură laterală și la cusăturile măneциlor. Permiteți suprapunerea capetelor ornamentului pe 5 mm (3/16 in). Așezați către interior rezervele pentru tiv și pentru tivul măneциi și coaseți de pe exteriorul articolului vestimentar cu acul dublu al mașinii.

Material necesar

Mărime	36	38	40	42	44	
Lățimea materialului	cm	Material necesar (metri/yarzi)				
Material	140	1,85				
	55	2				

Accesorii: Vilene/Pellon G 785. 1 fermoar invizibil, cu o lungime de 60 cm (24 in) și un picioruș presor special. 3 nasturi cu perla. Ață puternică pentru încrețire.

Decuparea buciților de material

Părțile tiparului pe coală

Trasați părțile tiparului de pe foaia de tipar. Marcajele pentru bucle de pe partea 21 sunt pentru mărimile 36. Pentru celelalte mărimi, mutați marcajul în funcție de liniile mărimii. Marcajul inferior este același pentru toate mărimile. Depărtați celelalte marcaje dintre ele la distanțe egale. Prindeți cu ace părțile tiparului pe material, după cum se indică în dispunerea tiparului. Marcați părțile a și b direct pe material.

Rezerve pentru cusătură și tiv

Cusături și margini 1,5 cm (5/8 in), incluzând și rezerva de tiv. Măsurătorile pentru părțile a și b includ rezerve.

Decuparea

- 21 față 2x
- 22 spate 2x

Măsurători pentru a, b

Mărime	36	38	40	42	44	Lățime pentru toate mărimile (cm/in)
	Lungime (cm/in)					
a	53	55	57	60	62	15,5
	20%	21%	22%	23%	24%	6%
b	18					3
	7%					1%

- 23 peplum față, pe un pliu 1x
- 24 peplum spate 2x
- 25 măneци 2x

- 26 dublură față 2x
- 27 dublură spate 2x
- 28 șablon pentru banda mânecii 1x
- a fâșie/bandă mânecă 2x
- b bandă de întărire/bucle 1x

Interfațarea Călcați cu fierul de călcat părțile 26 și 27 (dosul materialului).

Asamblare

Pornire rapidă pentru profesioniști

- 1 Pense
- 2 Bucle
- 3 Cusătura centrală pe față
- 4 Peplum
- 5 Fermoar invizibil
- 6 Cusături laterale/cusături la umeri/cusăturile dublurii
- 7 Dublură/decolteu
- 8 Cusăturile de la mânecă
- 9 Atașarea mânecilor
- 10 Încreții mânecile
- 11 Benzile de la mânecă/grupul de cute înguste
- 12 Coaseți benzile mânecilor
- 13 Tiv
- 14 Nasturi

1 Pense: Coaseți pensele din față și din spate și apăsați-le pe fiecare spre centru.

2 Bucle: Asamblați un tub de material cât mai îngust posibil cu banda de întărire pentru bucle. Tăiați tubul de material în 3 bucăți egale și formați bucle. Însălați buclele pe marginea de deschidere din dreapta feței, după cum este marcat. Modificați mărimea buclelor pentru a se potrivi nasturilor. Buclele se află pe partea din față, iar capetele buclelor se află pe rezervă.

3 Cusătura centrală pe față: Așezați părțile frontale împreună pe față. Realizați cusătura centrală din față, de la marginile inferioare la marcajul șitului. Întăriți pe dos cu o cusătură pentru a asigura capătul cusăturii. Prindeți cu cleme rezervele la capătul cusăturii.

4 Peplum: Coaseți peplumul la părțile din față și din spate. Aranjați rezervele de cusătură împreună și apăsați înspre partea de jos.

5 Fermoar invizibil: Introduceți fermoarul invizibil la marginile deschiderii din spate; citiți „Sfatul util” - **Fermoare invizibile** - din Glosar. Realizați cusătura centrală pe spate de pe marginile inferioare la fermoar. Aranjați rezervele de cusătură și apăsați pentru a fi deschise.

6 Cusături laterale/cusături la umeri/cusăturile dublurii: Realizați cusăturile de pe lateral, de la umăr și ale dublurii (cusăturile numerele 1, 2 și 3). Realizați cusătura centrală din spate a dublurii, de la marginile inferioare la marcajul șitului. Realizați o cusătură de întărire pentru a asigura capătul cusăturii și prindeți cu cleme rezervele la capătul cusăturii. Aranjați rezervele cusăturilor și apăsați pentru a fi deschise.

7 Dublură/decolteu: Prindeți cu ace pe față dublura la decolteu. Întoarceți dublura la deschiderea de fermoar aproximativ 5 mm (3/16 in) înainte de marginea deschiderii și prindeți cu ace la marginea decolteului. Tigheții de-a lungul marginii decolteului și într-un unghi spre capătul tăiat al șitului, cu 2 - 3 ochiuri în partea de jos a șitului. Așezați dublura în sus și coaseți până la rezervele de cusătură cât mai aproape de cusătură. Întindeți dublura cu fața în jos și coaseți la benzile de fermoar și cusăturile de la umăr.

8 Cusăturile de la mânecă: Pliati mânecile în jumătate pe lungime, cu fața către interior. Prindeți cu ace cusăturile mânecilor și coaseți (cusătura numărul 6). Aranjați rezervele și apăsați pentru a fi deschise.

9 Atașarea mânecilor: Atașați mânecile, slăbite. Potrivii marcajele 7 pe față și pe mânecă. Potrivii marcajul de la capul mânecii cu cusătura de la umăr. Potrivii cusăturile mânecii și cusăturile laterale. Aranjați rezervele împreună și apăsați spre mâneci.

10 Încreții mânecile: Încreții marginea inferioară a mânecii pentru a se potrivi cu marginea benzii mânecii, cosând pe fiecare parte a liniei de cusătură la cea mai mare setare de cusătură. Înnodați capetele firelor. Distribuți fronșeurile uniform.

11 Manșetele de la mânecă/grupul de cute înguste: Faceți cute la manșetele mânecii. Aranjați rezerva la marginea superioară și marginea inferioară a benzilor de la mânecă. Întoarceți rezervele către interior și însălați. Trasați șablonul punctat. Transferați punctele pe material cu cretă sau marker care se șterge. Continuați să transferați punctele la intervale egale, terminând cu 5 mm (3/16 in) înainte de cusătura marcată a benzii mânecii. **Important:** trebuie să existe un număr egal de puncte în rândurile de sus și de jos. Marcați încă două rânduri de puncte la intervale de 1 cm (3/8 in), asigurându-vă că punctele sunt aliniate într-un rând de sus în jos. Introduceți lungimi de fir puternic, cu aprox. 15 cm (6 in) mai lung decât rândurile de puncte: Înnodați capătul firului. Realizați o cusătură de întărire la primul punct al fiecărui rând pentru a

preveni alunecarea nodului prin material. Apoi coaseți ochiuri de însăilare, introducând întotdeauna acul exact în punct și ieșind exact între două puncte. Odată ce toate firele de încrețire au fost introduse, împingeți materialul împreună de-a lungul firelor: rândul de sus la 25 - 26 - 27 - 28 - 29 cm (10 - 10 1/4 - 10 3/4 - 11 - 11 1/2 in) lățime, rândul de jos la 25 - 26 - 27 - 28 - 29 cm (10 - 10 1/4 - 10 3/4 - 11 - 11 1/2 in) lățime, cu rândurile corespunzătoare de mijloc. Acest lucru va crea pliuri înalte. Înfășurați câte două capete de fir în jurul acelor introduse încrucișat sau înnodați-le împreună. Distribuți pliurile uniform.

Broderie: Lucrați pe față materialului pentru a broda peste pliuri. Brodați rând cu rând, de la dreapta la stânga. Uniți primele două pliuri cu o cusătură de întărire. Apoi introduceți acul la primul pli și treceți acul pe dosul materialului, fără a străpunge pliurile. Ieșiți cu acul la al patrulea pli. Apoi uniți al treilea și al patrulea pli cu o cusătură de întărire și continuați până când rândul a fost complet cutat. **Important:** Firul de brodat trebuie să stea lejer peste pliuri pe dos. Eșalonați broderia pe al doilea rând, de exemplu, uniți al doilea cu al treilea, al patrulea cu al cincea pli și așa mai departe.

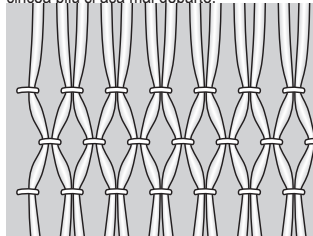

114 A, B Fustă ●●●

Vederea A la pag. 37

Vederea B la pag. 53

Mărimi Burda 36, 38, 40, 42, 44

Lungime fustă 75 cm (29 3/4 in)

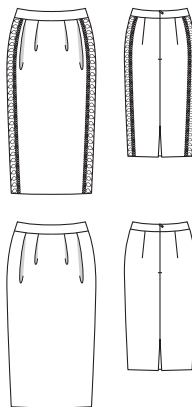

12 Coaseți benzile mânecilor:

Așezați benzile de la mânecă pe marginile inferioare ale mânecii, cu dosul îndreptat spre față. Linia de tighel se află pe linia de cusătură a mânecii, cutele atârând. Lucrați pe exteriorul mânecii pentru a coase banda mânecii.

13 Tivul:

Aranjați rezerva pentru tiv, apăsați către interior și coaseți.

14 Nasturi:

Coaseți nasturi pe marginea din stânga a decolteului din față, pentru a se potrivi buclelor.

Material și accesorii

Material recomandat: Materiale pentru fuste.

Material original: A, B Armeșter din poliester.

Notă: Dacă utilizați materialul nostru original cu o lățime de 120 cm (47 in), veți avea nevoie de mai mult decât cantitatea calculată în materialul necesar.

Material necesar

Mărime	36	38	40	42	44
Lățimea materialului	cm in				
AB Material	140	1,00			
	55	1			

Accesoriile A, B: Vilene/Pellon G 785. 1 fermoar invizibil, 22 cm (9 in) lungime și un picior presor special. Numai vederea A: Orna ment dantelat, 3,5 cm (1 1/2 in) lățime, 85 cm (32 in) lungime.

Decuparea bucăților de material

Părțile tiparului pe coală

Trasați părțile tiparului de pe foaia de tipar. Urmați liniile și detaliile pentru vederile AB. Prindeți cu ace părțile tiparului pe material, după cum se indică în dispunerea tiparului.

Rezerve pentru cusătură și tiv

Cusături și margini 1,5 cm (5/8 in), tiv 4 cm (1 5/8 in).

Decuparea

Materialul A, B

- 1 panoul din față al fustei pe un pli 1x
 - 2 panoul din spate al fustei 2x
 - 3 betelia din față pe un pli (inclusiv 1x interior) 2x
 - 4 betelia din spate (inclusiv 2x interior) 4x
- Interfațarea** Călcați cu fierul de călcat părțile 3 și 4 (dosul materialului).

Disponerea tiparului

Material 140 cm 55"
MARGINE FALSĂ

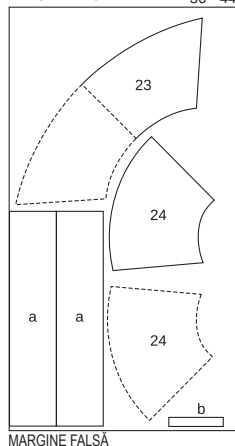

PLIUL MATERIALULUI Material 140 cm 55" 36 - 44

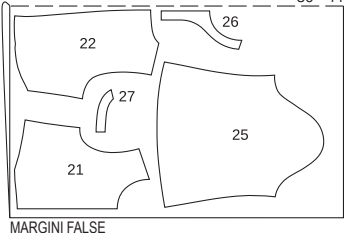

MARGINI FALSĂ

Tăiați dintr-un strat dublu de material, cu fața orientată către interior.

Prezentarea generală a tiparului

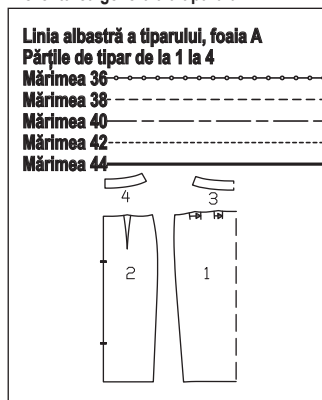

Pornire rapidă pentru profesioniști

- 1 Pliseuri/pense
- 2 Realizați cusăturile laterale
- 3 Ornamenț dantelat
- 4 Cusăturile laterale ale beteliei
- 5 Fermoar invizibil
- 6 Betelia interioară
- 7 Tiv/șliț

Asamblare

Vederea A

1 Pliseuri/pense:

Așezați pliseurile de pe panoul din față al fustei în direcția săgeții și însălați pe rezerve. Coaseți pensele pe panourile din spate ale fustei și apăsați spre centru.

2 Realizați cusăturile laterale:

Așezați fețele panourilor din spate ale fustei împreună cu panoul din față al fustei. Prindeți cu ace cusăturile laterale și coaseți (cusătura numărul 1). Apăsați rezervele pentru a se deschide.

3 Ornamenț dantelat:

Tăiați ornamenț dantelat în 2 bucăți egale. Prindeți cu ace ornamenț la cusăturile de pe lateral, cu dosul îndreptat spre față. Ornamenț central peste fiecare cusătură laterală. Coaseți ornamenț în poziție, aproape de margini.

4 Cusăturile laterale ale beteliei:

Realizați cusăturile laterale ale beteliei exterioare. Apăsați rezervele pentru a se deschide. Coaseți betelia exterioară de marginea superioară a fustei. Apăsați rezervele pe betelie.

5 Fermoar invizibil:

Introduceți fermoarul invizibil; citiți „Sfatul util” - Fermoare invizibile - din Glosar. Realizați cusătura centrală din spate între marcajele șlițului. Aranjați rezervele și apăsați pentru a fi deschise, continuând cu apăsarea rezervelor de la marginile șlițului spre interior, totul printr-o singură mișcare.

6 Betelia interioară:

Realizați cusăturile laterale pe părțile interioare ale beteliei după același procedeu. Prindeți cu ace pe față betelia interioară împreună cu marginea superioară a beteliei exterioare. Coaseți marginile superioare ale beteliei împreună. Potrivii cusăturile laterale. Tăiați rezervele de cusătură. Așezați betelia în sus. Apăsați rezervele pe betelie și coaseți cât mai aproape posibil de cusătură; citiți „Sfatul util” - Realizarea cusăturii pe dedesubt a unei dubluri - din Glosar. Întoarceți betelia către interior, așezați rezerva de la marginea inferioară a beteliei spre interior, întoarceți către interior și însălați peste cusătura de îmbinare. Coaseți manual marginile din spate la benzile de fermoar. Lucrați pe exteriorul articolului vestimentar pentru a coase pe linia cusăturii de îmbinare a beteliei, prinzând marginea interioară a beteliei.

7 Tiv/șliț:

Așezați rezervele plate către exterior la marginile deschiderii. Aranjați rezerva pentru tiv, apăsați către interior și coaseți lejer manual. Întindeți din nou rezervele de la marginile de deschidere către interior și coaseți lejer manual.

Vederea B

Asamblați vederea B a fustei în același mod ca și pentru vederea A a fustei. Omiteți pasul 3, ornamenț dantelat.

Disponerea tiparului

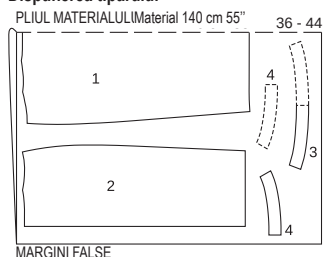

Tăiați dintr-un strat dublu de material, cu față orientată către interior.

Decuparea bucăților de material

Părțile tiparului pe coală

Trasați părțile tiparului de pe foaia de tipar. Prindeți cu ace părțile tiparului pe material, după cum se indică în dispunerea tiparului.

Rezerve pentru cusătură și tiv

Cusături, margini, tiv și tivuri mâneci 1,5 cm (5/8 in).

Decuparea

- 1 centru față pe un pliu 1x
- 2 partea laterală de sus din față 2x
- 3 partea laterală de jos din față 2x
- 4 bridă spate pe un pliu 1x
- 5 centru spate pe un pliu 1x
- 6 partea laterală de sus din spate 2x
- 7 partea laterală de jos din spate 2x
- 8 dublură față pe un pliu 1x
- 9 dublură spate pe un pliu 1x
- 10 parte pentru buzunar 2x
- 11 mânecă 2x

Interfatarea Călcați cu fierul de călcat părțile 8 și 9 (dosul materialului).

Pornire rapidă pentru profesioniști

- 1 Pense
- 2 Buzunare în cusături
- 3 Cusăturile panoului din față
- 4 Pliseuri cusute
- 5 Cusăturile panoului din spate
- 6 Cusăturile la umeri și cusăturile laterale
- 7 Decolteu/dublură
- 8 Asamblați mânecile
- 9 Atașarea mânecilor
- 10 Tiv/tiv mâneci

Asamblare

1 Pense:

Coaseți pensele pe părțile laterale de sus din față și apăsați înspre partea de jos.

2 Buzunare în cusături:

Prindeți cu ace împreună pe față părțile laterale de sus și de jos din față (cusătura numărul 2). Coaseți transversal de la marginea frontală și laterală până la marcaj. Întăriți pe dos cu o cusătură pentru a asigura capetele cusăturii. Coaseți pe față părțile de buzunar împreună cu marginile deschiderii buzunarului, între marcaje, pe partea laterală de jos din față (cusătura numărul 1). Întoarceți părțile de buzunar către interior, apăsați marginea deschiderii buzunarelor și coaseți un tighel aproape de margine. Coaseți părțile pentru buzunar împreună. Aranjați rezervele de cusătură împreună și apăsați înspre partea de jos. Realizați un tighel aproape

Disponerea tiparului

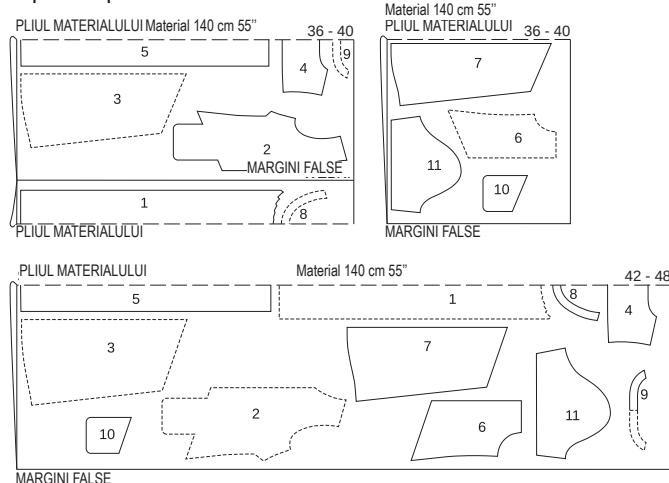

Pliati materialul așa cum se arată în dispunerea tiparului, cu față îndreptată către interior. Părțile prezentate cu un contur întrerupt trebuie așezate pe material cu partea imprimată în jos.

pe de cusătura încrucișată.

3 Cusăturilor panoului din față:

Prindeți cu ace fețele părților laterale din față împreună cu centrul feței și coaseți (cusătura numărul 3). Realizați cusăturile panoului. Aranjați rezervele de cusătură împreună și apăsați spre centrul feței.

4 Pliseuri cusute:

Pliati partea centrală din față pe liniile de pli-ere pentru pliseuri, cu dosul materialului orientat către interior și apăsați. Coaseți un tighel la marginile de pli-ere, așa cum este marcat. Întăriți pe dos cu o cusătură pentru a asigura capetele cusăturii. Apăsați pliseurile spre marginile laterale.

5 Pense pe cusăturile panoului din spate:

Prindeți cu ace pe față părțile laterale de sus din spate cu părțile laterale de jos din spate (cusătura numărul 4). Aranjați rezervele de cusătură împreună și apăsați înspre partea de jos. Realizați un tighel aproape de cusătura panoului. Coaseți pe față părțile laterale din spate cu partea din centrul spatelui (cusătura numărul 5). Aranjați rezervele de cusătură împreună și apăsați spre partea centrală. Prindeți cu ace pe față partea bridei din spate împreună cu partea din spate (cusătura numărul 6) și coaseți. Aranjați rezervele de cusătură împreună și apăsați spre bridă. Coaseți brida cu tighel, aproape de cusătura de îmbinare.

6 Cusăturile de la umăr și cusăturile de pe lateral:

Așezați părțile frontale pe față împreună cu spatele. Prindeți cu ace cusăturile de la umeri (cusătura numărul 7) și coaseți, slăbind marginile din spate ale umerilor. Prindeți cu ace cusăturile de la umăr la dubluri (cusătura numărul 9) și coaseți. Prindeți cu ace cusăturile laterale și coaseți (cusătura numărul 8). Aranjați rezervele de cusătură și apăsați pentru a fi deschise. Apăsați rezervele de cusătură pentru a se deschide. Aranjați marginea dublurii exterioare.

7 Decolteu/dublură:

Prindeți cu ace fețele dublurii împreună cu marginea decolteului, potrivit cusăturile de la umăr. Coaseți de-a lungul decolteului marcat. Tăiați rezervele de cusătură și prindeți curbele. Apăsați dublura peste rezervă în decolteu și coaseți la rezervele de cusătură cât mai aproape de cusătură; citiți „Sfatul util” - Realizarea cusăturii pe dedesubt a unei dubluri - din Glosar. Întoarceți dublura spre interior și apăsați marginea. Realizați un tighel aproape de marginea decolteului.

8 Asamblați mânecile:

Pliati mânecile în jumătate pe lungime, cu față îndreptată către interior. Prindeți cu ace cusăturile mânecilor (cusătura numărul 10) și

115 Rochie •••

la pag. 7

Mărimi Burda 36, 38, 40, 42, 44, 46, 48

Lungimea spatelui aproximativ 110 cm (43 1/2 in)

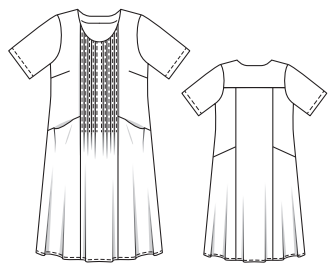

Material și accesorii

Material recomandat: Materiale din bumbac, viscoză-mătase artificială, în amestecuri.

Material original: Viscoză-mătase artificială.

Material necesar

Mărime	36	38	40	42	44	46	48
Lățimea materialului	cm	Material necesar (metri/iarzi)					
Material	140	2,00		2,50			
	55	2 %		2 %			

Accesorii: Vilene/Pellon G 785.

Prezentarea generală a tiparului

Linia verde a tiparului, foaia B

Părțile tiparului de la 1 până la 11

- Mărimea 36
- Mărimea 38
- Mărimea 40
- Mărimea 42
- Mărimea 44
- Mărimea 46
- Mărimea 48

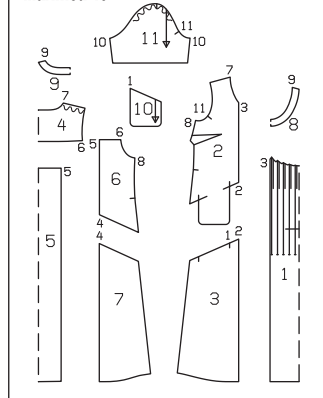

coaseți. Aranjați rezervele de cusătură și apăsați pentru a fi deschise.

9 Atașarea mânecilor

Prindeți cu ace mânecile în găurile pentru mânecă, cu fețele materialului dispuse față în față. La atașarea mânecilor, următoarele aspecte sunt importante pentru o potrivire adecvată: Potrivii marcajele 11 pe față și pe mânecă. Potrivii cusăturile mânecii și cusăturile laterale. Potrivii marcajul de la capul mânecii cu cusătura de la umăr. Distribuți lățimea slăbită a capului mânecii între • uniform pentru a evita formarea de cute. Însălați mânecile și coaseți. Aranjați rezervele de cusătură împreună și

apăsăți spre mâneci, la capul mânecii.

10 Tiv/tivul mânecii:

Aranjați rezervele pentru tiv, apăsați pentru a fi îndreptate spre interior, întoarceți către interior și coaseți. Aranjați rezervele pentru tivul mânecilor, apăsați pentru a fi îndreptate spre interior și coaseți.

Decuparea

21 față pe un pliu 1x
22 spate pe un pliu 1x
a volan superior 8x
b volan tiv 4x
c bandă de legare pentru întărire/decolteu 1x

Pornire rapidă pentru profesioniști

- 1 Cusăturile de la umăr
- 2 Legați marginea decolteului
- 3 Subraț
- 4 Volan superior
- 5 Cusăturile de pe lateral
- 6 Volanele de la tiv

Asamblare

1 Cusăturile de la umăr:

Așezați părțile frontale pe față împreună cu spatelul. Prindeți cu ace cusăturile de la umăr (cusătura numărul 1) și coaseți, începând și sfârșind la marcajul decolteului. Aranjați rezervele de cusătură și apăsați pentru a fi deschise.

2 Legați marginea decolteului:

Tăiați rezervele de cusătură la marginea decolteului. Coaseți pe față banda pentru întărire cu marginea decolteului, la 7 mm (1/4 in) lățime, îndoid capetele înapoi la una dintre cusăturile de la umăr. Așezați banda de prindere peste margine către interior, întoarceți către interior și însălați de-a lungul cusăturii de îmbinare. Lucrați pe exteriorul articolului vestimentar pentru a coase cu tighel aproape de cusătură, prinzând banda în interior.

3 Subraț:

Tăiați rezervele de cusătură la marginile subrațului, la 5 mm (3/16 in) și aranjați. Apăsăți rezervele de cusătură către interior și coaseți.

4 Volan superior:

Coaseți mai întâi împreună bucățile de volan (a) pe față pentru a forma o bandă lungă, apoi uniți capetele pentru a forma un cerc. Tăiați rezervele de cusătură la 7 mm (1/4 in), aranjați-le împreună și apăsați-le spre o parte. Aranjați marginea superioară și marginea inferioară a volanului. Apăsăți marginea superioară spre interior cu 2 cm (3/4 in). Pentru a încreți marginea superioară, coaseți linii de însăilare la mașină (setarea cea mai lungă a cusăturii), la distanțe de 8 mm și 1,3 cm (1/4 in și 1/2 in), lângă marginea de pliere. Întrerupeți liniile de cusătură pentru încrețire la mijlocul volanului. Lăsați capetele firului să atârne. Trageți firele bobinei pentru a potrivi volanul cu părțile din față și din spate (linia de cusătură marcată). Înodați capetele firelor. Distribuți fronseurile uniform. Prindeți cu ace volanul în față și în spate la linia de alipire, cu dosul îndreptat spre față și coaseți conform marcajelor. Marginea superioară a volanului se prelungește pentru a forma o „cută”. Îndepărtați orice fire de încrețire vizibile.

5 Cusăturile de pe lateral:

Așezați părțile frontale pe față împreună cu spatelul. Prindeți cu ace cusăturile laterale și coaseți (cusătura numărul 2). Aranjați rezervele de cusătură și apăsați pentru a fi deschise. Aranjați marginea inferioară.

6 Volanul de la tiv:

Coaseți împreună bucățile de volan (b) așa cum este descris la pasul 4, aranjați și apăsați marginea superioară către interior. Încrețiți și coaseți la linia de alipire cu dosul îndreptat spre față la marginile inferioare din față și din spate.

116 Rochie •••

la pag. 11

Mărimi Burda 36, 38, 40, 42, 44

Lungimea spatelului aproximativ 95 cm (37 1/2 in)

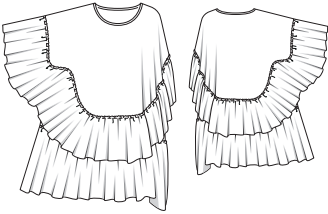

Material necesar

Mărime	36	38	40	42	44
Lățimea materialului	cm				
Material	140		4,70		
	55		5 %		

Material original: Material de poliester.

Decuparea bucăților de material

Părțile tiparului pe coală

Trasați părțile tiparului de pe foaia de tipar. Prindeți cu ace părțile tiparului pe material, după cum se indică în disponerea tiparului. Marcați părțile de la a la c direct pe material.

Rezerve pentru cusătură și tiv

Cusături și margini 1,5 cm (5/8 in). Măsurători pentru părțile de la a la c includ rezerve.

Notă: Pe modelul original, marginile inferioare ale volanelor sunt aranjate cu cusături overlock. Dacă doriți să tăiați volanele, trebuie să tăiați bucățile de volan cu 1,5 cm (5/8 in) mai late (a: 24,5 cm / 9 3/4 in, b: 37 cm (14 1/2 in). Pentru a tiv volanul, apăsați marginea inferioară cu o lățime de 1,5 cm (5/8 in) către interior, întoarceți jumătate către interior și coaseți.

Măsurători pentru a, b, c

Mărime	Lungime (cm/in)					Lățime pentru toate mărimile (cm/in)
	36	38	40	42	44	
a	81,5 32	82 32 1/4	83 32 1/2	83,5 32 3/4	85 33 1/2	23 9
b	75 29 1/2	75,5 29 3/4	76 29 1/2	77 30	78 30 3/4	35,5 14
c	60 23%	61 24	62 24 1/4	63 24 1/2	64 25 1/4	3 1%

Prezentarea generală a tiparului

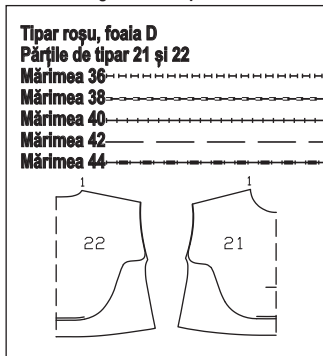

Material și accesorii

Material recomandat: Materiale ușoare pentru rochii.

Disponerea tiparului

MARGINE FALSĂ

Material 140 cm 55"

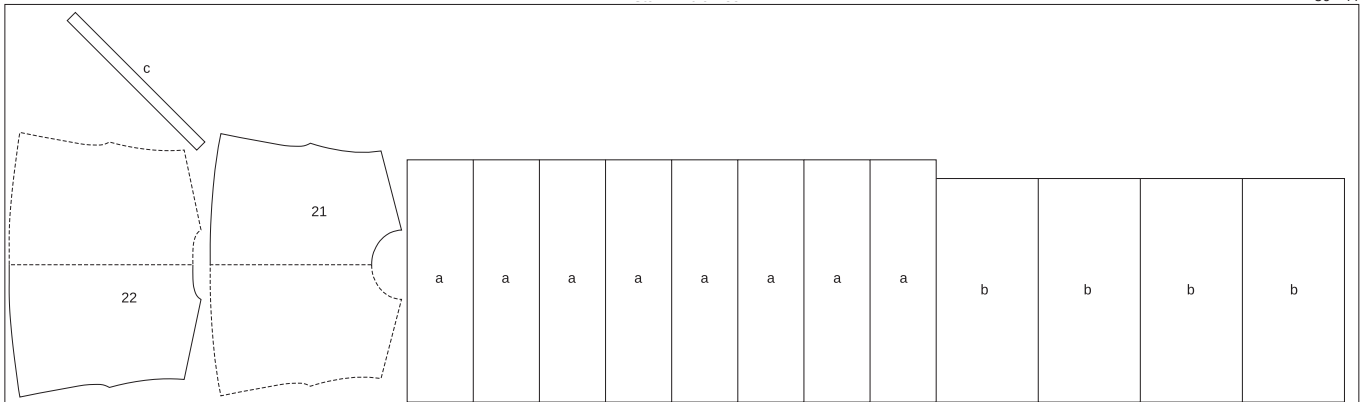

MARGINE FALSĂ

Tăiați dintr-un singur strat de material, cu fața orientată în sus.

117 Rochie •••

la pag. 18

Mărimi Burda 36, 38, 40, 42, 44

Lungimea spatelului 101 cm (32 1/2 in)

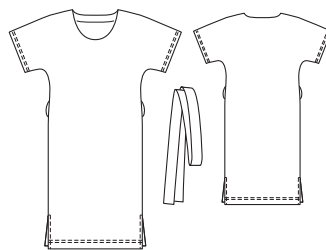

Material și accesorii

Material recomandat: Materiale ușoare pentru rochii.

Material original: Poliester plisat.

Material necesar

Mărime	36	38	40	42	44
Lățimea materialului	cm				
Material	140		2,50		
	55		2 3/4		

Accesorii: Vilene/Pellon G 785. Bandă de întărire Vilene. Un ac dublu pentru mașina de cusut.

Prezentarea generală a tiparului

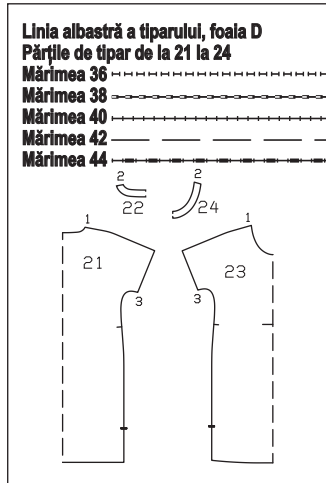

Decuparea bucăților de material

Părțile tiparului pe coală

Trasați părțile tiparului de pe foaia de tipar. Urmați liniile și detaliile pentru modelul 117. Prindeți cu ace părțile tiparului pe material, după cum se indică în dispunerea tiparului. Marcați partea a direct pe material.

Rezerve pentru cusătură și tiv

Cusături, margini și tivul mânecii 1,5 cm (5/8 in), tiv 3 cm (1 1/4 in). Măsurătorile pentru partea a includ rezerve.

Decuparea

Măsurători pentru a

Mărime	36	38	40	42	44	Lățime pentru toate mărimile (cm/in)
	Lungime (cm/in)					
a	79 31%	83 32%	87 34%	91 35%	95 37%	11 4%

- 21 spate pe un pliu 1x
 - 22 dublură spate pe un pliu 1x
 - 23 față pe un pliu 1x
 - 24 dublură față pe un pliu 1x
 - a cureaua de legare 2x
- Interfațarea:** Călcați cu fierul de călcat interfața din Vilene G 785 pe părțile 22 și 24. Bandă de întărire/bandă de susținere Vilene: Călcați pe marginile cusăturii de la umăr ale părții din spate (dosul materialului).

Pornire rapidă pentru profesioniști

- 1 Cusăturile de la umăr
- 2 Decolteu/dublură
- 3 Tivul mânecii
- 4 Cusăturile de pe lateral
- 5 Tiv/șlituri
- 6 Cureaua de legare
- 7 Suporturi de curea

Dispunerea tiparului

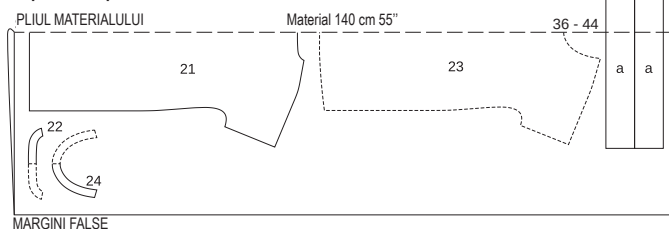

Tăiați dintr-un strat dublu de material, cu fața îndreptată către interior. Părțile prezentate cu un contur întrerupt trebuie așezate pe material cu partea imprimată în jos. Tăiați la sfârșit partea a dintr-un singur strat de material rămas.

Asamblare

1 Cusăturile de la umăr:

Așezați părțile frontale pe față împreună cu spatele. Prindeți cu ace cusăturile de la umăr și coaseți (cusătura numărul 1). Aranjați rezervele de cusătură și apăsați pentru a fi deschise. Prindeți cu ace cusăturile de la umăr la dublură (cusătura numărul 2) și coaseți. Apăsați rezervele de cusătură pentru a se deschide. Aranjați marginea dublurii exterioare.

2 Decolteu/dublură:

Prindeți cu ace fețele dublurii împreună cu marginea decolteului, potrivit cusăturile de la umăr. Coaseți de-a lungul marginii decolteului. Tăiați rezervele de cusătură și prindeți curbele. Așezați dublura pe decolteu și coaseți la rezerva de cusătură, cât mai aproape posibil de cusătură; citiți „Ștutul util” - Realizarea cusăturii pe dedesubt a unei dubluri - din Glosar. Întoarceți dublura spre interior și apăsați marginea. Coaseți manual marginea interioară a dublurii la rezervele cusăturilor de la umeri.

3 Tivul mânecii:

Aranjați rezervele pentru tivul mânecii, apăsați către interior și lucrați din exteriorul articolului vestimentar pentru a coase cu un ac dublu, având grijă ca marginea să nu se întindă.

4 Cusăturile de pe lateral:

Așezați părțile frontale pe față împreună cu spatele. Prindeți cu ace cusăturile laterale (cusătura numărul 3) și coaseți de la marginile superioare la marcajul șlitului. Întăriți pe dos cu o cusătură pentru a asigura capetele cusăturii. Aranjați rezervele de cusătură și apăsați pentru a fi deschise. Apăsați rezervele de la marginile șlitului spre interior.

5 Tiv/șlituri:

Așezați din nou rezervele plate la marginile șlitului. Aranjați rezerva și apăsați către interior. Lucrați pe fața articolului vestimentar și utilizați un ac dublu pentru mașina de cusut pentru a coase tivul. Așezați din nou rezerva pentru tiv în interior și coaseți 1 cm (3/8 in) lățime. Coaseți peste partea superioară a șlitului.

6 Cureaua de legare:

Coaseți capetele curelei împreună, cu fețele materialului dispuse față în față, pentru a forma o bandă lungă. Apăsați rezervele pentru a se deschide. Pliati benzile în jumătate pe lungime, cu fața orientată către interior. Coaseți împreună marginile, lăsând un pic de cusătură deschisă pentru întoarcere. Decupați rezervele de cusături la colțuri, în unghi. Întoarceți cureaua și apăsați marginile. Coaseți manual deschiderea.

7 Suporturi de curea:

Realizați bucle de ață de aproximativ 6 cm (2 3/8 in) lungime peste cusăturile laterale la nivelul taliei prin răsucirea a 3 - 4 fire și acoperind strâns cu o cusătură manuală pentru butoniere.

118 Top

la pag. 57

Mărimi Burda 36, 38, 40, 42, 44

Lungimea spatelui 72 cm (28 1/2 in)

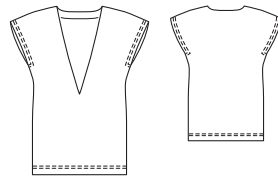

Prezentarea generală a tiparului

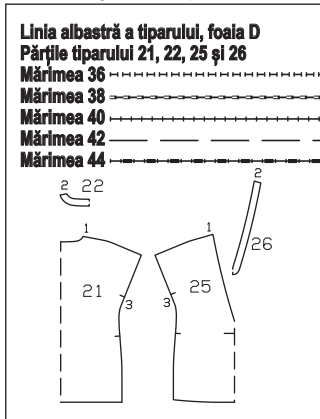

Material și accesorii

Material necesar

Mărime	36	38	40	42	44
Lățimea materialului	cm				
Material	Material necesar (metri/yarzi)				
140	1,65				
55	1 3/4				

Material recomandat: Tricotaje, jersu.

Material original: Material tricotat.

Accesorii: Vilene/Pellon G 785. Bandă de întărire Vilene. Un ac dublu pentru mașina de cusut.

Decuparea bucăților de material

Părțile tiparului pe coală

Trasați părțile tiparului de pe foaia de tipar. Urmați liniile și detaliile pentru modelul 118. Prindeți cu ace părțile tiparului pe material, după cum se indică în dispunerea tiparului.

Rezerve pentru cusătură și tiv

Cusături, margini și tivul mânecii 1,5 cm (5/8 in), tiv 3 cm (1 1/4 in).

Decuparea

21 spate pe un pliu 1x

Dispunerea tiparului

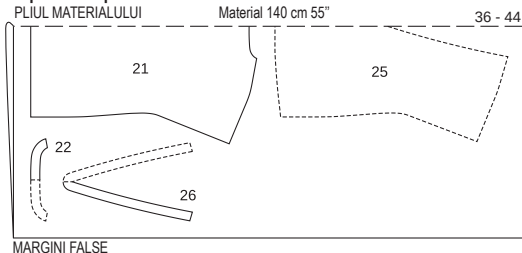

Tăiați dintr-un strat dublu de material, cu fața orientată către interior.

- 22 dublură spate pe un pliu 1x
 - 25 față pe un pliu 1x
 - 26 dublură față pe un pliu 1x
- Interfațarea:** Călcați cu fierul de călcat interfața din Vilene G 785 pe părțile 22 și 26. Bandă de

Pornire rapidă pentru profesioniști

- 1 Cusăturile de la umăr
- 2 Decolteu/dublură
- 3 Cusăturile de pe lateral
- 4 Tivul mânecii
- 5 Tiv

întărire/bandă de susținere Vilene: Călcați pe marginile cusăturii de la umăr ale părții din spate (dosul materialului).

Asamblare

Notă: Realizați cusături pe materialele elastice folosind o cusătură elastică specială sau în zigzag la o setare îngustă. Coaseți tivul cu un ac dublu pentru mașina de cusut pentru a menține marginea elastică.

1 Cusăturile de la umăr:

Așezați părțile frontale pe față împreună cu spatele. Prindeți cu ace cusăturile de la umăr și coaseți (cusătura numărul 1). Aranjați rezervele de cusătură și apăsați pentru a fi deschise. Prindeți cu ace cusăturile de la umăr la dublură (cusătura numărul 2) și coaseți. Apăsați rezervele de cusătură pentru a se deschide. Aranjați marginea dublurii exterioare.

2 Decolteu/dublură:

Prindeți cu ace fețele dublurii împreună cu marginea decolteului, potrivit cusăturile de la umăr. Coaseți de-a lungul marginii decolteului. Tăiați rezervele de cusătură, prindeți curbele cu cleme, prindeți cu cleme de dublură în vârful decolteului, aproape de linia de cusătură. Așezați dublura peste rezervă și coaseți la rezervele de cusătură cât mai aproape de cusătură; citiți „Ștutul util” - Realizarea cusăturii pe dedesubt a unei dubluri - din Glosar. Întoarceți dublura spre interior și apăsați marginea. Coaseți manual marginea interioară a dublurii la rezervele cusăturilor de la umeri.

3 Cusăturile de pe lateral:

Așezați părțile frontale pe față împreună cu spatele. Prindeți cu ace cusăturile laterale (cusătura numărul 3) și tigheliți de la partea de jos până la marcaj. Întăriți pe dos cu o cusătură pentru a asigura capetele cusăturii. Aranjați rezervele de cusătură și apăsați pentru a fi deschise. Apăsați rezervele de la marginile găurii pentru mânecă spre interior.

4 Tivul mânecii:

Lucrați din exteriorul articolului vestimentar pentru a coase rezervele de la marginile mânecilor cu acul dublu, cosând pe deasupra la începutul cusăturilor laterale.

5 Tivul:

Aranjați rezerva și apăsați către interior. Lucrați pe fața articolului vestimentar și utilizați un ac dublu pentru mașina de cusut pentru a coase tivul.

119 Rochie ••••

la pag. 10

Mărimi Burda 36, 38, 40, 42, 44, 46, 48
Lungimea spatelui aproximativ 97 cm (38 in)
Măneci 7/8



Prezentarea generală a tiparului

Linia albastră a tiparului, foaia B

Părțile tiparului de la 1 la 5

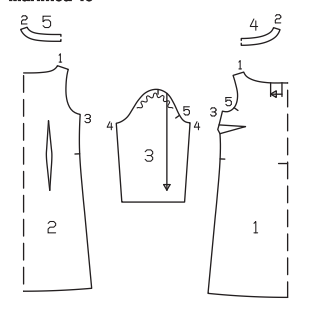
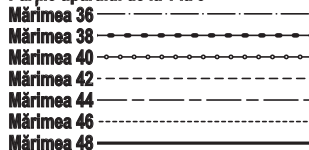

Material și accesorii

Material recomandat: Materiale ușoare pentru rochii.

Material original: Poplin din bumbac cu elastan.

Material necesar

Mărime	36	38	40	42	44	46	48
Lățimea materialului	cm	Material necesar (metri/yarzi)					
Material	140	2,25	2,40	2,55	2,70	2,85	3,00
	55	2 ½	2 ¾	3	3 ¼	3 ½	3 ¾

Accesorii: Vilene/Pellon G 785.

Decuparea bucăților de material

Părțile tiparului pe coală

Trasați părțile tiparului de pe foaia de tipar. Urmați liniile și detaliile pentru modelul 119. Săgețile pliseurilor de pe partea 1 sunt marcate pentru mărimea 36. Deplasați săgețile în sus pentru celelalte mărimi conform liniilor aferente mărimii. Prindeți cu ace părțile tiparului pe material, după cum se indică în dispoziția tiparului.

Rezerve pentru cusătură și tiv

Cusături, margini, tiv și tivuri măneci 1,5 cm (5/8 in).

Decuparea

- 1 față pe un pliu 1x
- 2 spate pe un pliu 1x
- 3 măneacă 2x
- 4 dublură față pe un pliu 1x
- 5 dublură spate pe un pliu 1x
- Interfațarea Călcați cu fierul de călcat părțile 4 și 5 (dosul materialului).

Pornire rapidă pentru profesioniști

- 1 Pense
- 2 Pliseuri
- 3 Cusăturile de la umăr
- 4 Decolteu/dublură
- 5 Cusăturile de pe lateral
- 6 Cusăturile de la măneacă
- 7 Atașarea măneecilor
- 8 Tiv / tiv măneci

Asamblare

1 Pense:

Coaseți pensele din față și apăsați către partea de jos. Coaseți pensele pe spate conform marcajelor. Înnoțați capetele firelor. Apăsați pensele spre centru.

2 Pliseuri:

Pe partea din față, prindeți cu ace liniile pliseurilor conectate printr-o săgeată împreună, cu fața orientată către interior. Coaseți pliseurile de la marginea decolteului la săgeată. Apăsați pliurile pliseurilor către centru.

3 Cusăturile de la umăr:

Așezați părțile frontale pe față împreună cu spatele. Prindeți cu ace cusăturile de la umăr și coaseți (cusătura numărul 1). Aranjați rezervele și apăsați pentru a fi deschise. Realizați cusăturile umărului de la dubluri (cusătura numărul 2). Apăsați rezervele pentru a se deschide. Aranjați marginea dublurii spre interior.

4 Decolteu/dublură:

Prindeți cu ace fețele dublurii împreună cu marginea decolteului, potrivit cusăturile de la umăr. Coaseți de-a lungul decolteului marcat. Tăiați rezervele de cusătură și prindeți curbele. Apăsați dublura peste rezervă în decolteu și coaseți la rezervele de cusătură cât mai aproape de cusătură; citiți „Sfaturi utile” - Realizarea cusăturii pe dedesubt a unei dubluri - din Glosar. Întoarceți dublura spre interior și apăsați marginea. Coaseți manual marginea interioară a dublurii la rezervele cusăturilor de la umeri.

5 Cusăturile de pe lateral:

Așezați părțile frontale pe față împreună cu spatele. Prindeți cu ace cusăturile laterale și coaseți (cusătura numărul 3). Aranjați rezervele și apăsați pentru a fi deschise.

6 Cusăturile de la măneacă:

Pliati mănecele în jumătate pe lungime, cu fața către interior. Prindeți cu ace cusăturile măneecilor și coaseți (cusătura numărul 4). Aranjați rezervele și apăsați pentru a fi deschise.

7 Atașarea măneecilor

Prindeți cu ace mănecele în găurile pentru măneacă, cu fețele materialului dispuse față în față. La atașarea măneecilor, următoarele aspecte sunt importante pentru o potrivire adecvată: Potrivii marcajele 5 pe față și pe măneacă. Potrivii cusăturile măneecii și cusăturile laterale. Potrivii marcajul de la capul măneecii cu cusătura de la umăr. Distribuți lățimea slăbită a capului măneecii între • uniform pentru a evita formarea de cute. Însăliți mănecele și coaseți. Aranjați rezervele de cusătură împreună și apăsați spre măneci, la capul măneecii.

8 Tiv/tivul măneeci:

Aranjați rezervele pentru tiv și tivul măneeci, apăsați către interior și coaseți.

Dispunerea tiparului

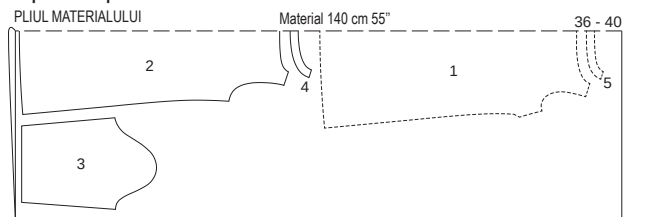

MARGINI FALSE

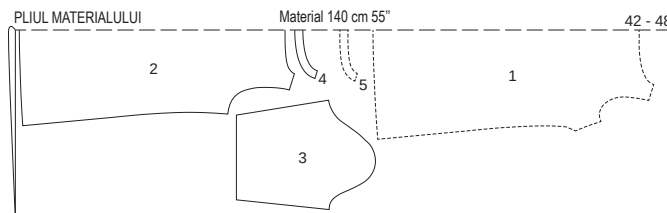

MARGINI FALSE

Tăiați dintr-un strat dublu de material, cu fața orientată către interior.

120 Bluză ••••

la pag. 59

Mărimi Burda 36, 38, 40, 42, 44, 46, 48
Lungimea spatelui aproximativ 63 cm (25 in)
Măneci 7/8

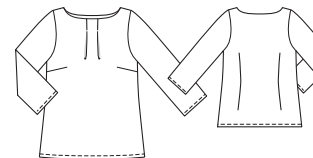

Prezentarea generală a tiparului

Linia albastră a tiparului, foaia B

Părțile tiparului de la 1 la 5

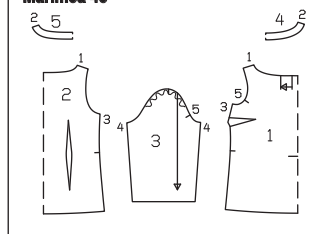

Material și accesorii

Material recomandat: Materiale ușoare pentru bluze.

Material original: Material de poliester.

Material necesar

Mărime	36	38	40	42	44	46	48
Lățimea materialului	cm	Material necesar (metri/yarzi)					
Material	140	1,30	1,40	1,50	1,60	1,70	1,80
	55	1 ¾	1 ½	1 ¾	1 ¾	1 ¾	2 ¼

Accesorii: Vilene/Pellon G 785.

Decuparea bucăților de material

Părțile tiparului pe coală

Trasați părțile tiparului de pe foaia de tipar. Urmați liniile și detaliile pentru modelul 120. Săgețile pli-

seurilor de pe partea 1 sunt marcate pentru mărimea 36. Deplasați săgețile în sus pentru celelalte mărimi conform liniilor aferente mărimii. Prindeți cu ace părțile tiparului pe material, după cum se indică în dispoziția tiparului.

Rezerve pentru cusătură și tiv

Cusături, margini, tiv și tivuri măneci 1,5 cm (5/8 in).

Decuparea

- 1 față pe un pliu 1x
- 2 spate pe un pliu 1x
- 3 măneacă 2x
- 4 dublură față pe un pliu 1x
- 5 dublură spate pe un pliu 1x
- Interfațarea Călcați cu fierul de călcat părțile 4 și 5 (dosul materialului).

Pornire rapidă pentru profesioniști

- 1 Pense
- 2 Pliseuri
- 3 Cusăturile de la umăr
- 4 Decolteu/dublură
- 5 Cusăturile de pe lateral
- 6 Cusăturile de la măneacă
- 7 Atașarea măneecilor
- 8 Tiv / tiv măneci

Asamblare

1 Pense:

Coaseți pensele din față și apăsați către partea de jos. Coaseți pensele pe spate conform marcajelor. Înnoțați capetele firelor. Apăsați pensele spre centru.

2 Pliseuri:

Pe partea din față, prindeți cu ace liniile pliseurilor conectate printr-o săgeată împreună, cu fața orientată către interior. Coaseți pliseurile de la marginea decolteului la săgeată. Apăsați pliurile pliseurilor către centru.

3 Cusăturile de la umăr:

Așezați părțile frontale pe față împreună cu spatele. Prindeți cu ace cusăturile de la umăr și coaseți (cusătura numărul 1). Aranjați rezervele și apăsați pentru a fi deschise. Realizați cusăturile umărului de la dubluri (cusătura numărul 2). Apăsați rezervele pentru a se deschide. Aranjați marginea dublurii spre interior.

4 Decolteu/dublură:

Prindeți cu ace fețele dublurii împreună cu marginea decolteului, potrivit cusăturile de la umăr. Coaseți de-a lungul decolteului marcat. Tăiați rezervele de cusătură și prindeți curbele. Apăsați dublura peste rezervă în decolteu și

coaseți la rezervele de cusătură cât mai aproape de cusătură; citiți „Sfatul util” - **Realizarea cusăturii pe dedesubt a unei dubluri** - din Glosar. Întoarceți dublura spre interior și apăsați marginea. Coaseți manual marginea interioară a dublurii la rezervele cusăturilor de la umeri.

5 Cusăturile de pe lateral:

Așezați părțile frontale pe față împreună cu spatele. Prindeți cu ace cusăturile laterale și coaseți (cusătura numărul 3). Aranjați rezervele și apăsați pentru a fi deschise.

6 Cusăturile de la mânecă:

Pliati mânecile în jumătate pe lungime, cu fața către interior. Prindeți cu ace cusăturile mâneșilor și coaseți (cusătura numărul 4). Aranjați rezervele și apăsați pentru a fi deschise.

7 Atașarea mânecilor

Prindeți cu ace mânecile în găurile pentru

mânecă, cu fețele materialului dispuse față în față. La atașarea mânecilor, următoarele aspecte sunt importante pentru o potrivire adecvată: Potrivii marcajele 5 pe față și pe mânecă. Potrivii cusăturile mânecii și cusăturile laterale. Potrivii marcajul de la capul mânecii cu cusătura de la umăr. Distribuți lățimea slăbită a capului mânecii între umeri uniform pentru a evita formarea de cute. Însălați mânecile și coaseți. Aranjați rezervele de cusătură împreună și apăsați spre mâneci, la capul mânecii.

8 Tiv/tivul mânecii:

Aranjați rezervele pentru tiv și tivul mânecii, apăsați către interior și coaseți.

Prezentarea generală a tiparului

Linia neagră a tiparului, foaia B

Părțile tiparului de la 1 la 5

Mărimea 36

Mărimea 38

Mărimea 40

Mărimea 42

Mărimea 44

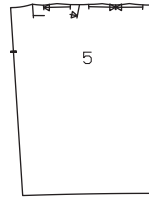
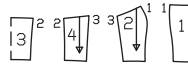

Interfațarea Călcați cu fierul de călcat părțile 1, 2, 3 și 4 (dosul materialului).

Asamblare

1 Corsaj/cusăturile panoului:

Așezați pe față părțile laterale din față împreună cu părțile centrale din față și realizați cusăturile de la panou. Realizați la fel cusăturile panoului din spate. Aranjați rezervele cusăturilor și apăsați pentru a fi deschise.

2 Cusătura din dreapta:

Așezați părțile din spate, pe față, împreună cu cele din față. Realizați cusătura de pe lateral din dreapta. Apăsați rezervele pentru a se deschide.

3 Fustă:

Așezați pliseurile de la marginea de sus a panourilor din față și din spate ale fusteii în direcția săgeții și însălați. Pliati un al doilea pliseu peste fiecare pliseu lateral și însălați (cu pliseul pliat la linia de alipire). Realizați cusătura de pe lateral din dreapta. Coaseți fusta la corsaj. Apăsați rezervele de cusătură în sus.

4 Fermoar invisibil:

Introduceți fermoarul invisibil la marginile din stânga; citiți „Sfatul util” - **Fermoare invizibile** - din Glosar. Realizați cusătura din stânga de la marginile inferioare la fermoar. Aranjați rezervele și apăsați pentru a fi deschise.

5 Căptușeala corsajului:

Coaseți părțile de căptușeală împreună cu la părțile materialului vizibil, realizând cusătură laterală exact invers. Apăsați rezervele cusăturilor panoului spre centrul feței și spatelui. Aranjați rezervele împreună și apăsați spre spate. Coaseți fiecare rezervă la 1 cm (3/8 in) de cusătură. Balenele vor fi introduse aici mai târziu.

6 Marginea superioară a corsajului:

Prindeți cu ace căptușeala pe față împreună cu marginea superioară a corsajului, privind cusăturile laterale. Pliati marginile laterale ale căptușelii înapoi cu 5 mm (3/16 in) înainte de margine și prindeți cu ace la partea de sus. Întoarceți în afară fermoarul și rezerva de cusătură și prindeți cu ace în poziție peste căptușeală. Coaseți de-a lungul marginii superioare; citiți și „Sfatul util” din Glosar pentru alinierea la un fermoar invisibil. Coaseți. Taiati rezervele. Așezați căptușeala cu fața în sus, apăsați rezervele pe căptușeală și coaseți cât mai aproape posibil de cusătură; citiți „Sfatul util” - **Realizarea cusăturii pe dedesubt a unei dubluri** - din Glosar. Întoarceți benzile de fermoar și căptușeala către interior și apăsați marginea superioară.

7 Balene/bandă elastică:

Tăiați banda de balenă pentru a se potrivi cusăturilor panourilor din față și din spate și cusăturii laterale (fără rezervă) și introduceți-o în tecile din căptușeală. Coaseți tecile pentru a le închide în partea de jos. Coaseți bandă elastică pe marginea superioară a căptușelii, așezând din nou căptușeala pentru aceasta. Coaseți elasticul pe interior cât mai mult posibil de-a lungul marginii de la decolteu a căptușelii.

8 Coaseți căptușeala:

Întoarceți către interior marginea căptușelii corsajului și coaseți manual benzile de fermoar

Disponerea tiparului

PLIUL MATERIALULUI Material 140 cm 55" 36 - 40

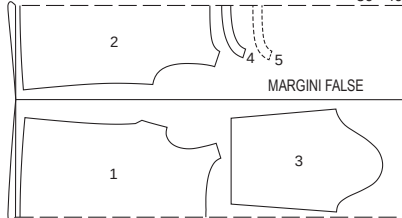

PLIUL MATERIALULUI

PLIUL MATERIALULUI Material 140 cm 55" 42 - 48

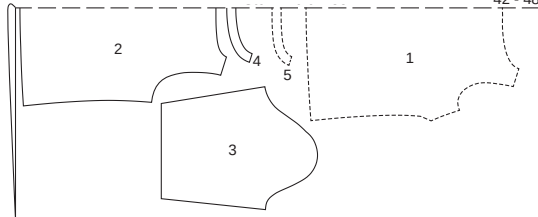

MARGINI FALSE

Pliati materialul așa cum se arată în disponerea tiparului, cu fața îndreptată către interior. Părțile prezentate cu un contur întrerupt trebuie așezate pe material cu partea imprimată în jos.

121 Rochie •••

la pag. 14

Mărimi Burda 36, 38, 40, 42, 44

Lungime fustă 83 cm (32 3/4 ins)



Accesorii: Vilene/Pellon G 700. Bandă elastică (de exemplu, Vilene Framilastic sau elastic transparent Prym), mărimea 36: 0,90 m (36 in), mărimea 38, 40: 0,95 m (38 in), mărimea 42, 44: 0,95 m (38 in). Fermoar invisibil, cu o lungime de 40 cm (16 in) și un picioruș presor special. Elastic 7 mm (1/4 in) lățime: mărimea 36 - 40: 0,90 m (36 in), mărimea 42, 44: 0,95 m (38 in) lungime.

Decuparea bucăților de material

Disponerile tiparului

36 - 44 Material 140 cm 55"

PLIUL MATERIALULUI

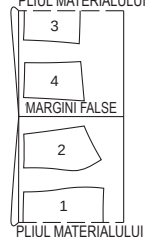

PLIUL MATERIALULUI

PLIUL MATERIALULUI

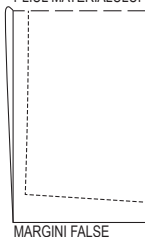

MARGINI FALSE

Pornire rapidă pentru profesioniști

- 1 Corsaj/cusăturile panoului
- 2 Cusătura din dreapta
- 3 Fustă
- 4 Fermoar invisibil
- 5 Căptușeala corsajului
- 6 Marginea superioară a corsajului
- 7 Balene/bandă elastică
- 8 Coaseți căptușeala
- 9 Tiv
- 10 Fundă

Material și accesorii

Material recomandat: Materiale pentru rochii, cu volum.

Material original: Amestec de poliester-țesătură diagonală cu elastan. Căptușeală.

Material necesar

Mărime	36	38	40	42	44	
Lățimea materialului	cm	Material necesar (metri/yarzi)				
Material	140	2,60				
	55	2 1/2				
căptușeală	140	0,35				
	55	1/2				

Pliati materialul așa cum se arată în disponerea tiparului. Fața materialului este orientată către interior la un material cu două straturi. Taiati la sfârșit partea a dintr-un singur strat de material rămas.

și cusătura de îmbinare a fustei.

9 Tivul:
Aranjați rezerva pentru tiv, apăsați către interior și coaseți lejer manual.

10 Fundă:
Apăsați către interior rezervele de la capetele benzii pentru fundă. Îndoiiți banda în jumătate pe lungime, cu fața orientată către interior. Coaseți marginile lungi împreună. Apăsați rezervele pentru a se deschide. Întoarceți. Așezați cusătura în centru, fără a apăsa marginile. Coaseți capetele împreună manual. Formați o fundă, astfel încât cusătura realizată manual să se afle dedesubt. Răsuciți colțul din stânga sus al fundei de sus în jos. Dacă doriți, aranjați ușor pliurile pe fundă și însălați în poziție. Fixați pliurile cu cusături de mână, cât mai invizibile posibil. Coaseți funda centrată pe partea din față a corsetului.

nual să se afle dedesubt. Răsuciți colțul din stânga sus al fundei de sus în jos. Dacă doriți, aranjați ușor pliurile pe fundă și însălați în poziție. Fixați pliurile cu cusături de mână, cât mai invizibile posibil. Coaseți funda centrată pe partea din față a corsetului.

5 Căptușeala corsajului:
Coaseți părțile de căptușeală împreună cu părțile materialului vizibil, realizând cusătură laterală exact invers. Apăsați rezervele cusăturilor panoului spre centrul feței și spatelui. Aranjați rezervele împreună și apăsați spre spate. Coaseți rezervele la 1 cm (3/8 in) de cusături. Balenele vor fi introduse aici mai târziu.

6 Marginea superioară a corsajului:
Prindeți cu ace căptușeala pe față împreună cu marginea superioară a corsajului, privind cusăturile laterale. Pliți marginile laterale ale căptușelii înapoi cu 5 mm (3/16 in) înainte de margine și prindeți cu ace la partea de sus. Întoarceți în afară fermoarul și rezerva de cusătură și prindeți cu ace în poziție peste căptușeală. Coaseți de-a lungul marginii superioare; citiți și „Sfatul util” din Glosar. Coaseți. Tăiați rezervele. Așezați căptușeala cu fața în sus, apăsați rezervele pe căptușeală și coaseți cât mai aproape posibil de cusătură; citiți „Sfatul util” - Realizarea cusăturii pe dedesubt a unei dubluri - din Glosar. Întoarceți benzile de fermoar și căptușeala către interior și apăsați marginea.

7 Balene/bandă elastică:
Tăiați banda de balenă pentru a se potrivi cusăturilor panourilor din față și din spate și cusăturii laterale (fără rezervă) și introduceți-o în tecile din căptușeală. Coaseți tecile pentru a le închide în partea de jos. Coaseți bandă elastică pe marginea superioară a căptușelii, așezând din nou căptușeala pentru aceasta. Coaseți elasticul pe interior cât mai mult posibil de-a lungul marginii de la decolteu a căptușelii.

8 Coaseți căptușeala:
Întoarceți către interior marginea căptușelii corsajului și coaseți manual benzile de fermoar și cusătura de îmbinare a fustei.

9 Tivul:
Aranjați rezerva pentru tiv, apăsați către interior și coaseți lejer manual.

10 Fundă:
Apăsați către interior rezervele de la capetele benzii pentru fundă (a). Îndoiiți banda în jumătate pe lungime, cu fața orientată către interior. Coaseți marginile lungi împreună. Apăsați rezervele pentru a se deschide. Întoarceți. Așezați cusătura în centru, fără a apăsa marginile. Coaseți capetele împreună manual. Formați o fundă, astfel încât cusătura realizată manual să se afle dedesubt. Răsuciți colțul din stânga sus al fundei de sus în jos. Dacă doriți, aranjați ușor pliurile pe fundă și însălați în poziție. Fixați pliurile cu cusături de mână, cât mai invizibile posibil. Coaseți funda centrată pe partea din față a corsetului.

122 Top cu corsaj ●●●

la pag. 49

Mărimi Burda 36, 38, 40, 42, 44

Lungime de la talie 28 cm (11 ins)

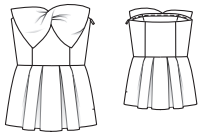

Material și accesorii

Material recomandat: Materiale pentru rochii, cu volum.

Material original: Lână. Căptușeală.

Material necesar

Mărime	36	38	40	42	44
Lățimea materialului	cm	in	Material necesar (metri/yarzi)		
Material	140	55	1,50	1 3/4	
căptușeală	140	55	0,35	3/4	

Accesorii: Vilene/Pellon G 700. Bandă elastică (de exemplu, Vilene Framilastic sau elastic transparent Prym), mărimea 36: 0,90 m (36 in), mărimea 38, 40: 0,95 m (38 in), mărimea 42, 44: 0,95 (38 in). Fermoar invizibil, cu o lungime de 40 cm (16 in) și un picioruș presor special. Elastic 7 mm (1/4 in) lățime: mărimea 36 - 40: 0,90 m (36 in), mărimea 42, 44: 0,95 m (38 in) lungime.

Decuparea bucăților de material

Părțile tiparului pe coală

Trasați părțile tiparului de pe foaia de tipar. Urmați liniile și detaliile pentru modelul 122. Prindeți cu ace părțile tiparului pe material, după cum se indică în dispunerea tiparului. Marcați partea a direct pe material.

Rezerve pentru cusătură și tiv

Cusături și margini 1,5 cm (5/8 in), tiv

4 cm (1 5/8 in). Măsurătorile pentru partea a includ rezerve. Tăiați bucățile de căptușeală cu rezerve de cusătură și tiv de 1,5 cm (5/8 in).

Măsurători pentru a

Mărime	36	38	40	42	44	Lățime pentru toate mărimile (cm/in)
	Lungime (cm/in)					
a	83					43
	32%					17

Decuparea

- Material**
- 1 centru față pe un pliu 1x
 - 2 lateral față 2x
 - 3 centru spate pe un pliu 1x
 - 4 lateral spate 2x
 - 5 panou fustă față și spate pe un pliu 2x
 - a fundă 1x

Prezentarea generală a tiparului

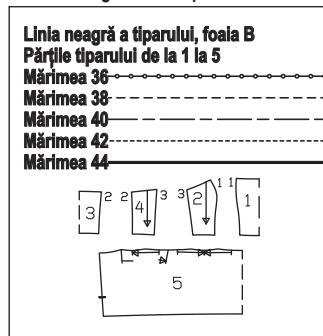

Căptușeală

părțile 1, 2, 3 și 4.
Interfațarea Călcați cu fierul de călcat părțile 1, 2, 3 și 4 (dosul materialului).

Pornire rapidă pentru profesioniști

- 1 Corsaj/cusăturile panoului
- 2 Cusătura din dreapta
- 3 Fustă
- 4 Fermoar invizibil
- 5 Căptușeala corsajului
- 6 Marginea superioară a corsajului
- 7 Balene/bandă elastică
- 8 Coaseți căptușeala
- 9 Tiv
- 10 Fundă

Asamblare

1 Corsaj/cusăturile panoului:
Așezați pe față părțile laterale din față împreună cu partea centrală din față și realizați cusăturile de la panou. Realizați la fel cusăturile panoului din spate. Aranjați rezervele cusăturilor și apăsați pentru a fi deschise.

2 Cusătura din dreapta:
Așezați părțile din spate, pe față, împreună cu cele din față. Realizați cusătura de pe lateral din dreapta. Apăsați rezervele pentru a se deschide.

3 Fustă:
Așezați pliseurile de la marginea de sus a panourilor din față și din spate ale fustei în direcția săgeții și însălați. Pliți un al doilea plis peste fiecare plis lateral și însălați (cu plisul pliul la linia de alipire). Realizați cusătura de pe lateral din dreapta. Coaseți fusta la corsaj. Apăsați rezervele de cusătură în sus.

4 Fermoar invizibil:
Introduceți fermoarul invizibil la marginile din stânga; citiți „Sfatul util” - Fermoare invizibile - din Glosar. Realizați cusătura din stânga de la marginea inferioară la fermoar. Aranjați rezervele și apăsați pentru a fi deschise.

Dispunerile tiparului

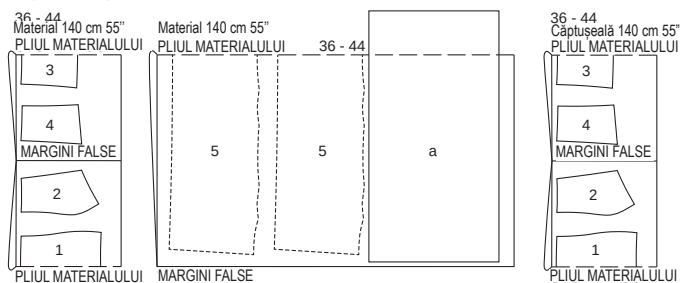

Pliți materialul așa cum se arată în dispunerea tiparului. Fața materialului este orientată către interior la un material cu două straturi. Tăiați la sfârșit partea a dintr-un singur strat de material rămas.

123 Consultați „Lecția de cusut” care începe la pag. 22 a revistei color.

124 Rochie ●●●

la pag. 16

Mărimi Burda 36, 38, 40, 42, 44, 46, 48

Lungime fustă 60 cm (23 3/4 ins)

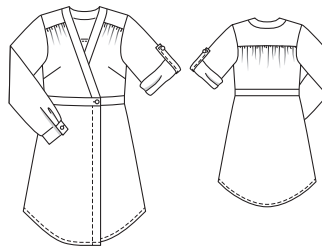

Material și accesorii

Material recomandat: Materiale ușoare pentru rochii.

Material original: Material din bumbac.

Material necesar

Mărime	36	38	40	42	44	46	48
Lățimea materialului	cm	in	Material necesar (metri/yarzi)				
Material	140	55	2,30	2 1/2	2,35	2 1/2	

Accesorii: Vilene/Pellon G 785. 5 nasturi. 9 capse cusute.

Decuparea bucăților de material

Părțile tiparului pe coală

Trasați părțile tiparului de pe foaia de tipar. Urmați liniile și detaliile pentru modelul 124. Prindeți cu ace părțile tiparului pe material, după cum se indică în dispunerea tiparului.

Rezerve pentru cusătură și tiv
Cusături, margini și tiv 1,5 cm (5/8 in).

Prezentarea generală a tiparului

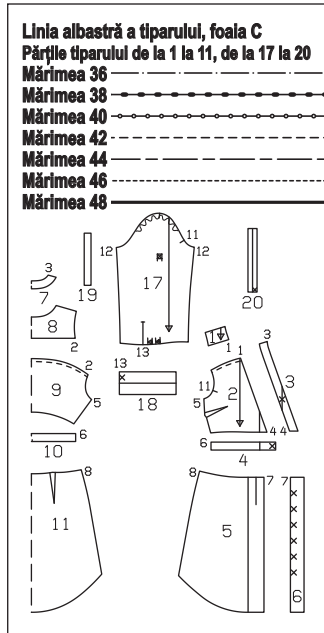

Decuparea

- | | |
|---|----|
| 1 bridă față | 2x |
| 2 față | 2x |
| 3 bandă față (inclusiv 2x în interior) | 4x |
| 4 betelie din față (inclusiv 2x interior) | 4x |
| 5 panoul din față al fustei | 2x |
| 6 dublură față | 2x |
| 7 bandă spate pe un pliu (inclusiv 1x interior) | 2x |
| 8 bridă spate pe un pliu | 1x |
| 9 spate pe un pliu | 1x |
| 10 betelie spate (inclusiv 1x în interior) | 2x |
| 11 panoul din spate al fustei pe un pliu | 1x |
| 17 mânecă | 2x |
| 18 manșetă | 2x |
| 19 șliț mânecă/bandă de legare | 2x |
| 20 clapetă | 2x |
- Interfațarea Călcați cu fierul de călcat părțile 3 (2x), 4 (2x), 6, 7 (1x), 10 (1x), 18 și 20 (dosul materialului).

Pornire rapidă pentru profesioniști

- 1 Pense/încreții partea din față și din spate
- 2 Coaseți bridele
- 3 Cusăturile de la umăr
- 4 Coaseți banda
- 5 Dublați banda
- 6 Cusăturile de pe lateral
- 7 Coaseți betelia
- 8 Fustă / Cusături laterale
- 9 Dubluri față
- 10 Coaseți fusta
- 11 Coaseți betelia interioară
- 12 Clapetă
- 13 Șlițurile mânecii
- 14 Mâneci
- 15 Manșete
- 16 Atașarea mânecilor
- 17 Nasturi și capse

Asamblare

- 1 Pense/încreții partea din față și din spate: Coaseți pensele de la bust și apăsați către partea de jos. Pentru a încreți marginile de sus ale părților frontale, coaseți o linie de însăilare la mașină (cea mai lungă setare a cusăturii) de fiecare parte a liniei de cusătură marcate. Trageți firele bobinei pentru a potrivi marginea la

marginea bridei și înodați firele. Distribuți fronseurile uniform. Încreții la fel marginea părții din spate pentru a se potrivi cu marginea bridei din spate. Înodați firele. Distribuți fronseurile uniform.

2 Coaseți bridele:

Prindeți cu ace fețele bridei din spate împreună cu spatele și coaseți. Aranjați rezervele împreună și apăsați spre bridă. Coaseți la fel pe bridele din față.

3 Cusăturile de la umăr:

Realizați cusăturile de la umeri pe bridă și, de asemenea, pe benzile interfațate și neinterfațate. Apăsați rezervele pentru a se deschide.

4 Coaseți banda

Prindeți cu ace pe față banda interfațată împreună cu marginile din față și din spate ale decolteului și coaseți, privind cusăturile de la umăr. Apăsați rezervele pe bandă.

5 Dublați banda:

Prindeți cu ace fețele neinterfațate ale benzii împreună cu banda cusută, privind cusăturile de la umăr. Coaseți marginile frontale împreună. Taiati rezervele și prindeți curbele cu cleme. Întoarceți banda către interior. Însăilați marginile, apăsați. Întoarceți către interior marginea interioară a benzii și însăilați la cusăturile de îmbinare. Lucrați pe exteriorul articolului vestimentar pentru a țighele banda aproape de cusătura de îmbinare, prinzând marginea interioară.

6 Cusăturile de pe lateral:

Așezați părțile frontale, pe față, împreună cu spatele. Prindeți cu ace cusăturile laterale și coaseți. Aranjați rezervele și apăsați pentru a fi deschise. Realizați cusăturile laterale ale părților interfațate și neinterfațate ale beteliei. Apăsați rezervele pentru a se deschide.

7 Coaseți betelia

Prindeți cu ace pe față partea interfațată a beteliei, împreună cu marginea interioară a părții superioare a articolului vestimentar, privind cusăturile laterale și cu rezerva fiind mai lungă în față. Apăsați marginea interioară a beteliei fără rezervă către interior. Însăilați betelia pe interior, cu față îndreptată spre dos. Coaseți betelia și coaseți marginile din față ale beteliei împreună, prinzând partea superioară a articolului vestimentar. Taiati rezervele și taiati colțurile în unghi. Așezați părțile de betelie cu față în jos și apăsați.

8 Fustă / Cusături laterale:

Coaseți pensele de pe panourile din spate ale fustei către vârfului penselor și apăsați spre partea din centrul spatelui. Așezați fețele panourilor din față ale fustei împreună cu panoul din spate al fustei. Prindeți cu ace cusăturile laterale și coaseți. Aranjați rezerva de la marginea din față, apăsați pentru a fi îndreptată spre interior și prindeți cu ace. Aranjați rezerva pentru tiv, apăsați pentru a fi îndreptată spre interior, întoarceți către interior și coaseți.

9 Dubluri față:

Aranjați marginile dublurii interioare. Prindeți cu ace dublurile pe față cu marginile frontale ale fustei și cu marginea interioară. Coaseți dublurile. Rezervele dublurilor sunt mai lungi la tiv. Îndoiți dublura în afară pe linia de pliere și coaseți la tiv. Taiati rezervele. Întoarceți dublura spre interior, însăilați marginile și apăsați. Coaseți un țighele la marginile frontale așa cum este marcat.

10 Coaserea fustei:

Prindeți cu ace fețele fustei împreună cu marginea interioară a părții exterioare a beteliei, privind cusăturile laterale. Coaseți. Așezați fusta cu față în jos. Apăsați rezervele pe betelie.

11 Coaseți betelia în interior:

Însăilați marginea interioară a beteliei peste cusătura de îmbinare. Lucrați pe exteriorul articolului vestimentar pentru a prinde betelia cu țighele aproape de margini, de jur împrejur, prinzând partea interioară a beteliei.

12 Clapetă mânecii:

Pliati fiecare parte de clapetă pe jumăta-

te, pe linia de pliere, cu față orientată către interior. Coaseți marginile împreună. Lăsați o margine îngustă deschisă. Taiati rezervele și taiati colțurile în unghi. Întoarceți clapeta. Apăsați. Realizați o butonieră pe lungime la capătul cusut al clapetei, după cum este marcat. Modificați mărimea butonierei pentru a se potrivi nasturilor dvs. Aranjați rezervele la capătul îngust deschis împreună și coaseți așa cum este marcat într-un pătrat, pe interiorul părții superioare a mănecii. Coaseți nasturele centrat pe pătratul cusăturii din exteriorul părții superioare a mănecii.

13 Șlițuri mâneci:

Taiati șlițurile mânecilor așa cum este marcat. Despărțiți marginile tăiate într-o linie dreaptă și coaseți cât mai îngust posibil de o margine longitudinală a benzii de prindere. Apăsați banda de legare peste cusătura de îmbinare pe șlițul mânecii, pliați pe o lățime de 7 mm (1/4 in), întoarceți către interior și coaseți pe interior. Prindeți banda de prindere la partea de sus a șlițului pe interior (ca un mic pliseu). Așezați banda de prindere spre interior la marginile din față ale șlițului și coaseți de-a lungul cusăturii de îmbinare.

14 Mâneci:

Așezați pliseurile pe marginea interioară a mânecii, în direcția săgeții, și însăilați. Pliati mânecile pe lungime, cu față orientată către interior. Realizați cusăturile mânecii. Aranjați rezervele de cusătură și apăsați pentru a fi deschise.

15 Manșete:

Coaseți manșetele de marginile inferioare ale mânecilor. Apăsați rezervele de cusătură pe manșetă. Apăsați rezerva de la cealaltă margine lungă spre interior. Pliati manșeta pe lungime, cu față îndreptată către interior. Coaseți peste capetele manșetei. Taiati rezervele de cusătură și taiati colțurile în unghi. Întoarceți

manșetele și apăsați marginile. Însăilați marginea interioară a părții de manșetă peste cusătura de îmbinare. Lucrați pe exteriorul articolului vestimentar pentru a realiza țighele aproape de cusătura de îmbinare, prinzând marginea interioară a manșetei.

16 Atașarea mânecilor

Prindeți cu ace mânecile în găurile pentru mânecă, cu fețele materialului dispuse față în față. La atașarea mânecilor, următoarele aspecte sunt importante pentru o potrivire adecvată: Potrivii cusăturile mânecii și cusăturile laterale. Potrivii marcajele 11 pe față și pe mânecă. Potrivii marcajul de la capul mânecii cu cusătura de la acul. Slăbiți mâneca între *. Coaseți mânecile. Aranjați rezervele împreună și apăsați spre mâneci.

17 Nasturi și capse:

Realizați o butonieră în diagonală pe bandă, pe marginea frontală din dreapta, la nivelul taliei, așa cum este marcat. Coaseți nasturele în partea din stânga a beteliei pentru a se potrivi. Realizați butoniera în diagonală pe capătul din față al fiecărei manșete, după cum este marcat. Coaseți nasturele la capătul din stânga al fiecărei manșete pentru a se potrivi. Coaseți jumătățile superioare ale capselor pe partea din dreapta a benzii interioare, conform marcajelor, fără a străpunge cu acul față articolului vestimentar. Coaseți jumătățile inferioare ale capselor de banda din stânga pentru a se potrivi.

Disponerea tiparului

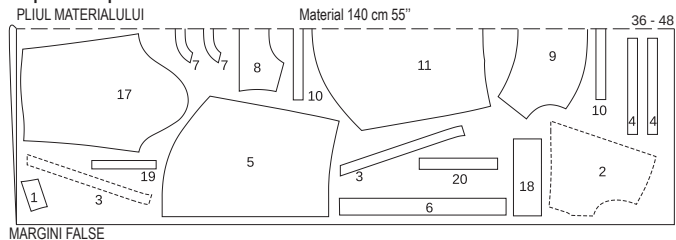

Taiati dintr-un strat dublu de material, cu față orientată către interior.

125 Bluză ●●●

la pag. 56

Mărimi Burda 36, 38, 40, 42, 44

Lungime de la talie 21 cm (8 3/8 ins)

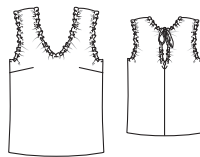

Material și accesorii

Material recomandat: Materiale ușoare pentru bluze

Material original: Șifon din mătase

Material necesar

Mărime	36	38	40	42	44	
Lățimea materialului	cm	Material necesar (metri/yarzi)				
Material	140	1,05				
	55	1 1/4				

Decuparea bucăților de material

Părțile tiparului pe coală

Trasați părțile tiparului de pe foaia de tipar. Prindeți cu ace părțile tiparului pe material, după cum se indică în disponerea tiparului.

Rezerve pentru cusătură și tiv

Cusături, margini și tiv 1 cm (5/8 in).

Decuparea

- | | |
|--------------------|----|
| 21 față pe un pliu | 1x |
| 22 spate | 2x |

Pornire rapidă pentru profesioniști

- 1 Cusăturile de la umăr
- 2 Aranjați marginile
- 3 Încreții marginile
- 4 Cusătura din centrul spatelui/cusăturile de pe lateral
- 5 Tiv

Prezentarea generală a tiparului

Linia albastră a tiparului, foala B Părțile de țipar 21 și 22

Mărimea 36	-----
Mărimea 38	-----
Mărimea 40	-----
Mărimea 42	-----
Mărimea 44	-----

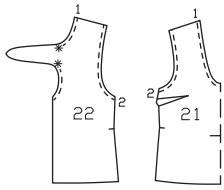

Asamblare

1 Cusăturile de la umăr:

Așezați fețele părților din spate împreună cu partea frontală. Prindeți cu ace și realizați cusăturile de la umeri (cusătura numărul 1). Taiți rezervele de cusătură, aranjați-le împreună și apăsați spre spate.

2 Aranjați marginile:

Aranjați marginile găurii pentru mânecă, marginile decolteului, marginile benzilor de cravată integrate și marginile șitului din spate până la capăt, cu cusături în zigzag apropiate; citiți „Șfatul util” Aranjați cu o cusătură strânsă în zigzag din Glosar.

Sfat: Testați mai întâi setările cusăturii pe un rest de material.

3 Încrețiți marginile superioare:

Încrețiți marginile decolteului între *. De asemenea, increțiți marginile șitului din spate din centru spre spate * cosând linia de însăilare la mașină (setarea cea mai mare a cusăturii) la 5 mm și 10 mm (3/16 in și 3/8 in) de marginea aranjată. Încrețiți la fel marginea găurii pentru mânecă, întrerupând coaserea la fiecare cusătură a umărului. Trageți firele bobinei și innodați la o lungime după cum urmează:

Marginea din față a găurii pentru mânecă: mărimea 36: 22,5 cm (9 in), mărimea 38: 23 cm (9 1/8 in), mărimea 40: 23,5 cm (9 1/4 in); mărimea 42: 24 cm (9 1/2 in), mărimea 44: 24,5 cm (9 3/4 in).

Marginea din spate a găurii pentru mânecă:

mărimea 36: 26 cm (10 1/4 in), mărimea 38: 27 cm (10 3/4 in), mărimea 40: 28 cm (11 in); mărimea 42: 29 cm (11 1/2 in), mărimea 44: 30 cm (12 in).

1/2 decolteu din față/cusătura din centrul feței la umăr: mărimea 36: 24 cm (9 1/2 in); mărimea 38: 24,5 cm (9 3/4 in), mărimea 40: 25 cm (10 in), mărimea 42: 25,5 cm (10 1/8 in), mărimea 44: 26 cm (10 1/4 in).

Decolteul din spate/cusătura de la umăr la *: mărimea 36: 13 cm (5 1/4 in), mărimea 38: 13,5 cm (5 3/8 in), mărimea 40, 42: 14 cm (5 1/2 in), mărimea 44: 14,5 cm (5 3/4 in).

Șitul din spate/centrul spatelui la *: mărimea 36, 38: 13,5 cm (5 3/8 in), mărimea 40 - 44: 14 cm (5 1/2 in). Distribuți fronseurile uniform. Coaseți la o setare dreaptă mică între liniile de încrețire pentru a fixa încrețiturile. Îndepărtați orice fire de încrețire vizibile.

Sfat: Pentru a determina lungimea ideală a cusăturii pentru material, vă recomandăm să testați mai întâi această tehnică pe un rest de material.

4 Cusătura din centrul spatelui/cusăturile de pe lateral:

Așezați fețele părților din spate împreună. Prindeți cu ace și realizați cusătura din centru-spate. Așezați părțile din spate, pe față, împreună cu cele din față. Prindeți cu ace cusăturile laterale și coaseți (cusătura numărul 2). Taiți rezervele de cusătură, aranjați-le împreună și apăsați către o parte la cusătura centrală. Apăsați rezervele spre spate la cusăturile laterale.

5 Tivul:

Aranjați marginea pentru tiv cu o cusătură în zigzag îndeaproape; citiți pasul 2 / Glosar.

Disponerea tiparului

PLIUL MATERIALULUI Material 140 cm 55" 36 - 44

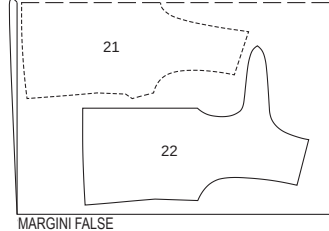

Tăiați dintr-un strat dublu de material, cu fața orientată către interior.

126 Pantaloni •••

la pag. 49

Mărimi Burda 36, 38, 40, 42, 44

Exterior crac 99 cm (39 in)

Tiv aprox. 36 cm (14 in)

Pantalonii vin sub talie

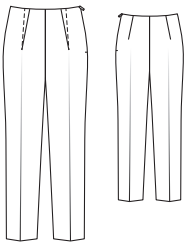

Material și accesorii

Material recomandat: Materiale pentru pantaloni

Material necesar

Mărime	36	38	40	42	44
Lățimea materialului	cm	in	Material necesar (metri/yardzi)		
Material	140		1,90		
	55		2		

Prezentarea generală a tiparului

Linia albastră a tiparului, foala A Părțile de țipar de la 21 la 24

Mărimea 36	-----
Mărimea 38	-----
Mărimea 40	-----
Mărimea 42	-----
Mărimea 44	-----

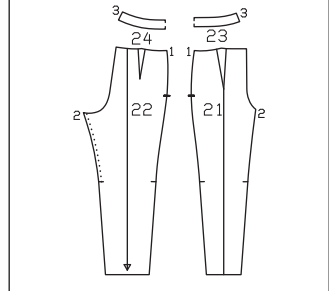

Material original: Material de lână (cu dungi)

Accesorii: Vilene/Pellon G 785. 1 fermoar invizibil, cu o lungime de 22 cm (9 in) și un picioruş presor special.

Decuparea bucăților de material

Părțile tiparului pe coală

Trasați părțile tiparului de pe foaia de țipar. Prindeți cu ace părțile tiparului pe material, după cum se indică în disponerea tiparului.

Rezerve pentru cusătură și tiv

Cusături și margini 1,5 cm (5/8 in), tiv 4 cm (1 5/8 in).

Decuparea

21 partea din față a pantalonilor	2x
22 partea din spate a pantalonilor	2x
23 dublură față pe un pli	1x
24 dublură spate pe un pli	1x
Interfațarea Călcați cu fierul de călcat părțile 23 și 24 (dosul materialului).	

Pornire rapidă pentru profesioniști

- 1 Întindeți marginile cusăturii
- 2 Pense frontale/cute frontale
- 3 Pense spate
- 4 Cusătura din dreapta
- 5 Fermoar invizibil/cusătura din stânga
- 6 Cusăturile din interiorul cracului
- 7 Cusătura centrală
- 8 Dublura/cusătura din dreapta
- 9 Dublura/marginea superioară a pantalonilor
- 10 Tiv
- 11 Cutele din spate

Asamblare

1 Întindeți marginile cusăturii:

Așezați fețele părților din spate ale pantalonilor împreună. Apăsați marginile din interior ale cracului deasupra marșajului cu un fier de călcat cu abur sau sub o lavetă umedă până când au aceeași lungime ca partea din față a pantalonului.

2 Pense frontale/cute frontale:

Îndoți părțile din față ale pantalonilor cu dosul îndreptat spre interior, prindeți cu ace liniile penselor împreună și coaseți. Apăsați pliseurile spre centru și însăilați marginea superioară a pantalonilor. Apăsați cutele din față de la marginea inferioară către vârfurile penselor.

3 Pense spate:

Prindeți cu ace liniile penselor din spate, cu fețele materialului împreună, coaseți pensa și apăsați spre centru.

4 Cusătura din dreapta:

Așezați părțile din dreapta feței pantalonilor, pe față, împreună cu partea din dreapta spatelui pantalonilor. Prindeți cu ace cusătura laterală și coaseți (cusătura numărul 1). Aranjați rezervele de cusătură și apăsați pentru a fi

deschise.

5 Fermoar invizibil/cusătura de pe partea stângă:

Introduceți fermoarul invizibil la marginile de deschidere din stânga; citiți „Șfatul util” Fermoare invizibile din Glosar. Dintii fermoarului încep la marginea superioară marcată a pantalonilor. Realizați restul cusăturii din stânga, de la marginile inferioare la fermoar (cusătura numărul 1). Aranjați rezervele de cusătură și apăsați pentru a fi deschise.

6 Cusăturile de pe interiorul cracului:

Realizați cusăturile din interiorul cracului (cusătura numărul 2). Aranjați rezervele de cusătură și apăsați pentru a fi deschise.

7 Cusătura centrală:

Întoarceți un crac al pantalonului. Așezați un crac în celălalt, cu fețele materialului dispuse față în față. Prindeți cu ace cusătura centrală, potrivit cusăturile de pe interiorul cracului. Realizați cusătura din centru. Aranjați rezervele și apăsați pentru a fi deschise la începutul curbii.

8 Dublura/cusătura din dreapta:

Așezați dublurile pe față împreună, prindeți cu ace cusătura din partea dreaptă (observați partea opusă) și coaseți (cusătura numărul 3). Apăsați rezervele de cusătură pentru a se deschide.

9 Dublura/marginea superioară a pantalonilor:

Prindeți cu ace fețele dublurii împreună cu marginea superioară a pantalonilor, îndoți marginile laterale înapoi cu 5 mm (3/16 in) înainte de fermoar și prindeți cu ace la marginea superioară. Așezați rezervele la marginile de deschidere cu benzile de fermoar în afară și prindeți-le cu ace la marginea superioară, peste capetele dublurii. Coaseți de-a lungul marginii superioare. Taiți rezervele de cusătură.

Așezați dublurile cu fața în sus și coaseți la rezervele de cusătură cât mai aproape de cusătură; citiți „Șfatul util” Realizarea cusăturii pe dedesubt a unei dubluri din Glosar. Întoarceți rezervele de la marginile deschiderii spre interior și apăsați marginea superioară. Aranjați marginea dublurii interioare și coaseți manual la rezervele cusăturii centrale și la cusătura din dreapta.

10 Tivul:

Aranjați rezerva pentru tiv, apăsați către interior și apăsați lejer manual.

11 Cutele din spate:

Prindeți cu ace cusăturile laterale și de pe interiorul cracului împreună și apăsați cutele din spate. Apăsați din nou cutele din față la tiv.

Disponerea tiparului

PLIUL MATERIALULUI Material 140 cm 55" 36 - 44

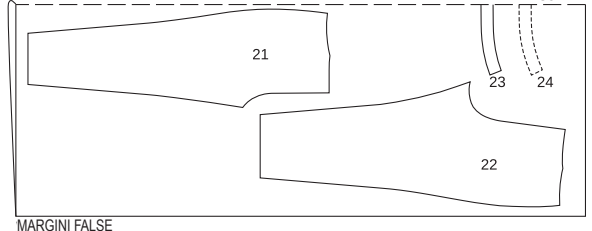

Tăiați dintr-un strat dublu de material, cu fața îndreptată către interior. Partea 24 prezentată cu un contur întrerupt trebuie așezată pe material cu partea imprimată în jos.

127 Rochie de mireasă •••

la pag. 28

Mărimi Burda 36, 38, 40, 42, 44

Lungimea spatelui aproximativ 163 cm (64 in)

Tiv aprox. 236 cm (93 in)

Material și accesorii

Material recomandat: Materiale din dantelă combinate cu căptușeală

Material original: Dantelă guipure cu o margine festonată. Căptușeală.



Prezentarea generală a tiparului

Linia roșie a tiparului, foaia B Părțile tiparului de la 21 la 25

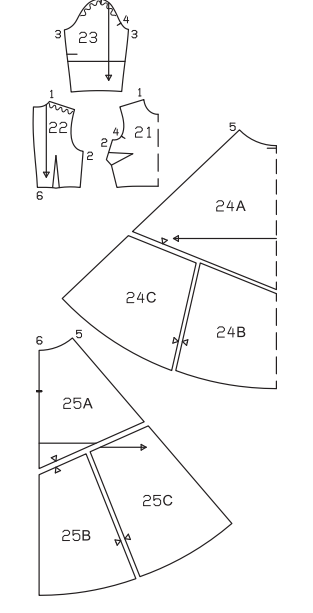
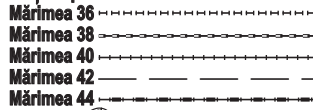

Notă: Când folosiți un material dantelat cu o margine festonată, toate părțile trebuie rotite cu 90° pentru a le decupa. Părțile a și b trebuie așezate pe material astfel încât marginea tivului să se afle pe marginea festonată a materialului. Scădeți rezerva pentru tiv din măsurătorile de tăiere. Omiteți pașii pentru tiv și tivul mânecii. Acest lucru va modifica materialul necesar.

Vă recomandăm să coaseți mai întâi modelul dintr-un material de testare și să modificați după cum este necesar pentru o potrivire perfectă. Apoi transferați modificările la părțile de tipar. Doar apoi tăiați și coaseți folosind materialul original.

Sfat: Când folosiți un material dantelat cu margine festonată (rotit la 90° pentru a tăia), fusta poate fi tăiată fără cusături laterale. Măsura pentru lățimea fustei este apoi de două ori măsura pentru panoul frontal a al fustei. Cusătura fustei va fi în centrul spatelui.

Material necesar

Mărime	36	38	40	42	44	
Lățimea materialului	cm	Material necesar (metri/yardzi)				
Material	140	3,80				
	55	4 %				
căptușeală	140	3,80				
	55	4 %				

Accesorii: Ornamet dantelat cu bandă de cusături Vlene: 2 cm, 6 cm și 9 cm (3/4 in, 2 3/8 in și 3 1/2 in) lățime: 0,45 m (18 in) fiecare. Margine dantelată 3,5 cm (1 1/2 in) lățime: mărimea 36: 2,35 m (2 5/8 yardzi), mărimea 38: 2,45 m (2 3/4 yardzi), mărimea 40: 2,50 m (2 3/4 yardzi), mărimea 42: 2,60 m (2 7/8 yardzi), mărimea 44: 2,70 m (3 yardzi). 1 fermoar invizibil, cu o lungime de 22 cm (9 in) și un picioruș presor special. Bandă cu buclă/bandă pentru nasturi cu bucle elastice (distanță mare între nasturi): 0,5 m (5/8 yardzi) pentru toate mărimile. Nasturi acoperiți cu material, mărimea 36: 21 buc., mărimile 38, 40: 22 buc., mărimile 42, 44: 23 buc., calculate la o distanță între bucle de 2,5 cm (1 in). Cu alte distanțe între bucle, numărul de nasturi necesari va fi diferit.

Decuparea bucăților de material

Părțile tiparului pe coală

Trasați părțile tiparului de pe foaia de tipar. Lipiți părțile 24A, 24B și 24C și, de asemenea, 25A, 25B și 25C împreună pe liniile de îmbinare. Prindeți cu ace părțile tiparului pe material, după cum se indică în disponerea tiparului. Marcați părțile a și b direct pe material.

Rezerve pentru cusătură și tiv

Cusături și margini 1,5 cm (5/8 in), tiv și tiv mâneci 4 cm (1 5/8 in). Măsurătorile pentru părțile a și b includ rezerve. Tăiați bucățile de căptușeală cu rezerve de cusătură și tiv de 1,5 cm

Măsurători pentru a, b, c

Mărime	36	38	40	42	44	Lungime pentru toate mărimile (cm/in)
	Lățime (cm/in)					
a	118 46 1/2	120 47 1/4	122 48	124 48 3/4	126 49 1/2	127 50
b	53 20%	54 21 1/4	55 21 1/2	56 22	57 22 1/2	127 50
c	52 20%	53 20 1/2	54 21 1/4	55 21 1/2	56 22	22 8 1/2

(5/8 in).

Decuparea

Material

21 față pe un pliu	1x
22 spate	2x
23 mânecă	2x
a panoul din față al fustei	1x
b panoul de spate al fustei	2x
c volan mânecă	2x
Căptușeală	
24 panoul din față al fustei pe un pliu	1x
25 panou fustă spate	2x

și părțile 21 și 22.

Călcați cu fierul de călcat banda de coasere Vlene la marginea decolteului, la deschiderea din

Pornire rapidă pentru profesioniști

- 1 Marginea dublurii decolteului
- 2 Ornamet/față
- 3 Pense
- 4 Cusăturile de la umăr/cusăturile de pe lateral
- 5 Ornamet/guler
- 6 Bandă buclă
- 7 Cusături de pe lateral/fermoar invizibil
- 8 Încrețiri marginea superioară a fustei
- 9 Căptușeala fustei
- 10 Căptușeala/coaserea fustei
- 11 Bordură din dantelă/cusătura fustei
- 12 Volanul mânecii
- 13 Bordură de dantelă/mâneci
- 14 Cusăturile de la mânecă
- 15 Atașarea mânecilor
- 16 Tiv/tiv mâneci
- 17 Nasturi

Disponerile tiparului

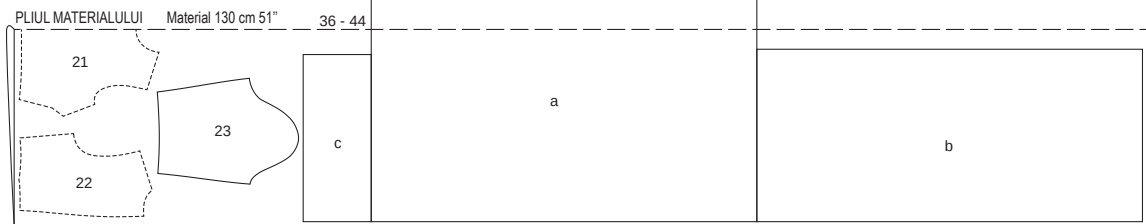

MARGINI FALSE

MARGINE FALSĂ

Căptușeală 140 cm 55"

36 - 44

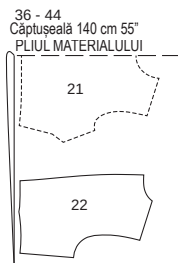

MARGINI FALSE

MARGINE FALSĂ

Pliati materialul așa cum se arată în disponerea tiparului. Fața materialului este orientată către interior la un material cu două straturi. Fața materialului este orientată în sus la un material cu un singur strat. Părțile prezentate cu un contur întrerupt trebuie așezate pe material cu partea imprimată în jos.

spate și la găurile pentru mânecă ale părților de căptușeală și ale părților din față și din spate.

Asamblare

1 Dublura marginii decolteului:

Prindeți cu ace pe față partea de căptușeală din față împreună cu partea din față și coaseți de-a lungul marginii decolteului. Prindeți cu ace pe față părțile de căptușeală din spate împreună cu părțile din spate, coaseți de-a lungul marginii decolteului și de-a lungul marginii din spate, până la capăt. Taiati rezervele de cusatură și tăiați colțurile în unghi. Întoarceți căptușeala către interior și apăsați marginile. Însălați marginile deschise împreună și, de acum înainte, lucrați cu aceste părți ca și când ar fi un singur strat de material.

2 Ornamente/față:

Aranjați cele trei tipuri diferite de ornamente de 0,45 m (18 in) lungime simetric, după cum doriți, în față peste centrul feței și coaseți în poziție. Întoarceți către interior capetele superioare ale ornamentului, acestea ar trebui să se afle exact la nivel cu marginea decolteului.

3 Pense:

Coaseți pensele din față și din spate. Apăsați pensele de la bust în jos și apăsați pensele de la talie spre centru.

4 Cusăturile de la umăr/cusăturile de pe lateral:

Realizați cusăturile de la umăr și de pe lateral. Aranjați rezervele de cusatură împreună și apăsați spre spate.

5 Ornament/guler:

Pentru guler, tăiați o bucată de bordură de dantelă de 3,5 cm (1 1/2 in) pe lungimea decolteului plus 3 cm (1 1/4 in). Tivii capetele dantelei și însălați de-a lungul marginii decolteului, cu dosul îndreptat spre față, astfel încât marginea să fie cu aproximativ 5 mm (3/16 in) pe partea articulului vestimentar, începând și terminând la marginea din spate (= centrul spatelui). Coaseți bordura dantelată aproape de margini.

6 Bandă buclă:

Coaseți banda de buclă pe dedesubtul marginii din dreapta spatelui, astfel încât doar buclele să fie vizibile. Banda începe de la marginea superioară a gulerului.

7 Cusături de pe lateral/fermoar invizibil:

Realizați cusăturile laterale ale materialului dantelat pe panourile fusteii. Aranjați rezervele de cusatură împreună și apăsați spre o parte. Introduceți fermoarul invizibil la marginile deschiderii din spate; citiți „Sfatul util” Fermoar invizibil din Glosar. Realizați restul cusăturii centrale din spate, de la marginile inferioare la fermoar. Aranjați rezervele de cusatură și apăsați pentru a fi deschise.

8 Încreții marginea superioară a fusteii:

Încreții marginea superioară a fusteii pentru a se potrivi cu marginea inferioară a părții de

sus a rochiei. Însălați fusta pe față împreună cu marginea inferioară a părții de sus a rochiei.

9 Căptușeala fusteii:

Realizați cusăturile laterale ale căptușelii fusteii și cusătura centrală din spate, de la marginile inferioare la marcajul șlițului. Aranjați rezervele de cusatură și apăsați pentru a fi deschise. Apăsați rezervele de la marginile șlițului către interior, pliați în două și coaseți.

10 Căptușeala/coaserea fusteii:

Așezați căptușeala fusteii în interiorul fusteii cu fața îndreptată spre dos și însălați. Coaseți fustele la partea superioară a rochiei. Aranjați rezervele de cusatură împreună și apăsați în sus.

11 Bordură din dantelă/cusătura fusteii:

Tăiați o bucată de bordură de dantelă de 3,5 cm (1 1/2 in) de lungimea cusăturii fusteii plus 3 cm (1 1/4 in). Însălați marginea din dantelă centrată peste cusătura de îmbinare a fusteii, începând și terminând în centrul spatelui. Întoarceți capătul dantelei către interior. Coaseți bordura dantelată aproape de margini pe ambele laturi.

12 Volanul mânecii:

Încreții marginea superioară a părții de volan de la mânecă pentru a se potrivi cu marginea inferioară a mânecii și coaseți fețele împreună cu marginea inferioară. Aranjați rezervele de cusatură împreună și apăsați în sus.

13 Bordură de dantelă/mânecii:

Însălați bordura de dantelă rămasă peste cusătura de îmbinare a volanului și pe mâneci, așa cum este marcat, cosând aproape de margini pe ambele părți.

14 Cusăturile de la mânecă:

Realizați cusăturile mânecii, privind capetele bordurii de dantelă. Aranjați rezervele de cusatură împreună și apăsați spre spate.

Sfat: Taiati orice rezerve ale cusaturilor mânecilor care pot fi vizibile prin materialul de dantelă și legați-le cu o bandă îngustă de căptușeală.

15 Atașarea mânecilor

Atașați mânecile, slăbite. Aranjați rezervele de cusatură împreună și apăsați spre rochie, la capul mânecii.

16 Tiv / tiv mâneci:

Dacă materialul nu are o margine festonată: Aranjați rezervele pentru tiv și tivul manecii, apăsați pentru a fi îndreptate către interior și coaseți ușor manual.

Tivii căptușeala, astfel încât să fie cu aproximativ 2 cm (3/4 in) mai scurtă decât fusta.

17 Nasturi:

Coaseți nasturi pe marginea din stânga a spatelui și pe capătul gulerului pentru a se potrivi buclelor.

Notă: Dacă utilizați materialele noastre originale cu o lățime de 125 cm (49 in) și 130 cm (51 in), veți avea nevoie de mai mult decât cantitatea calculată în materialul necesar.

Material necesar

Mărime	92	98	104	110	116
Lățimea materialului	CM				
	in				
Materialul I	140	0,90		0,95	
	55	1		1	
Materialul II	140	0,40		0,45	
	55	1/2		1/2	

Accesorii: Vilene/Pellon G 785. Ornament dantelat, 2,5 cm (1 in) lățime, 1,90 m (2 1/8 yarzi) lungime. 1 nasture mic.

Prezentarea generală a tiparului

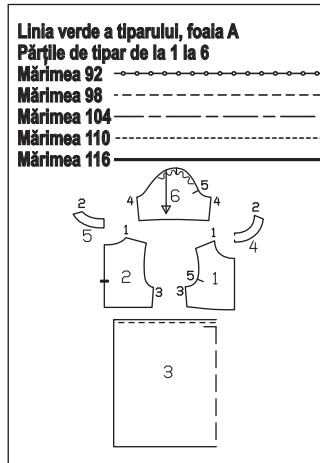

Decuparea bucăților de material

Părțile tiparului pe coală

Trasați părțile tiparului de pe foaia de tipar. Urmați liniile și detaliile pentru modelul 128. Prindeți cu ace părțile tiparului pe material, după cum se indică în disponerea tiparului.

Rezerve pentru cusatură și tiv

Cusături și margini 1,5 cm (5/8 in), tiv 3 cm (1 1/4 in), tivuri mâneci 2 cm (3/4 in). Adăugați o rezervă de cusatură de 2,5 cm (1 in) la marginea superioară a părții 3 (pentru „cute”).

Decuparea

- Materialul I
- 1 față pe un pliu 1x
- 2 spate 2x
- 4 dublură față pe un pliu 1x
- 5 dublură spate 2x
- 6 mânecă 2x
- Materialul II
- 3 panou fustă față și spate pe un pliu 2x
- Interfatarea Călcați cu fierul de călcat părțile 4 și 5 (dosul materialului).

Pornire rapidă pentru profesioniști

- 1 Cusătura din centrul spatelui
- 2 Cusăturile de la umăr/dublura de la umăr mânecii
- 3 Cusăturile de pe lateral
- 4 Dublura
- 5 Cusăturile de la mânecă
- 6 Atașarea mânecilor
- 7 Cusăturile laterale ale fusteii
- 8 Încreții marginea de sus a fusteii
- 9 Atașați fusta la partea superioară a articulului vestimentar
- 10 Tiv/tivul mânecii/ornamentul dantelat
- 11 Buclă de fir / Nasture

Asamblare

1 Cusătura din centrul spatelui:

Așezați fețele părților din spate împreună și prindeți cu ace cusătura centrală de la marginile inferioare la marcajul șlițului. Realizați cusătura. Aranjați rezervele, continuând cu aranjarea rezervelor de la marginile șlițului, până la capăt. Apăsați rezervele pentru a fi deschise, continuând cu apăsarea rezervelor de la marginile șlițului spre interior, până la capăt.

2 Cusăturile de la umăr/cusăturile de la umăr ale dublurii:

Așezați părțile frontale pe față împreună cu părțile din spate. Prindeți cu ace cusăturile de la umăr și coaseți (cusătura numărul 1). De asemenea, realizați cusăturile umărului pe dubluri (cusătura numărul 2). Aranjați rezervele și

apăsați pentru a fi deschise.

3 Cusăturile de pe lateral:

Prindeți cu ace cusăturile laterale și coaseți (cusătura numărul 3). Aranjați rezervele și apăsați pentru a fi deschise.

4 Dublură:

Așezați din nou rezervele plate la marginile șlițului. Prindeți cu ace fețele dublurii împreună cu marginea decolteului. Coaseți de-a lungul marginilor șlițului și decolteului. Potrivii cusăturile de la umeri. Taiati rezervele și prindeți curbule cu cleme. Decupați colțurile rezervelor, în unghi. Apăsați rezervele pe dublură și coaseți cât mai aproape posibil de cusatură; citiți „Sfatul util” - Realizarea cusăturii pe dedesubt a unei dubluri - din Glosar. Întoarceți dublura către interior. Apăsați marginile. Aranjați marginea dublurii în interior și coaseți-o manual pe rezervele cusaturilor de la umăr.

5 Cusăturile de la mânecă:

Pliați mânecile în jumătate pe lungime, cu fața către interior. Prindeți cu ace cusăturile mânecilor și coaseți (cusătura numărul 4). Aranjați rezervele și apăsați pentru a fi deschise.

6 Atașarea mânecilor

Atașați mânecile, slăbite. Potrivii marcajele 5 pe față și pe mânecă. Potrivii marcajul de la capul mânecii cu cusătura de la umăr. Potrivii cusăturile mânecii și cusăturile laterale. Aranjați rezervele împreună și apăsați spre mâneci.

7 Cusăturile laterale ale fusteii:

Așezați panourile din față și din spate ale fusteii împreună, cu fețele materialului dispuse față în față. Prindeți cu ace cusăturile laterale și coaseți. Aranjați rezervele și apăsați pentru a fi deschise.

8 Încreții marginea superioară a fusteii:

Aranjați rezerva la marginea superioară a fusteii, apăsați către interior și însălați. Încreții marginea superioară a fusteii sub marginea de pliere, cosând linii de însăilare la mașină (setarea cea mai lungă a cusăturii), la distanțe de 8 mm și 12 mm (1/4 in și 1/2 in), lângă marginea de pliere. Întrerupeți coaserea la cusăturile de pe lateral și lăsați capetele mai lungi ale firului să atârne. Trageți firele bobinei pentru a se potrivi cu marginea la marginea de jos a părții superioare a rochiei. Înnodați firele. Distribuți fronseurile uniform.

9 Atașați fusta la partea superioară a articulului vestimentar:

Disponerile tiparului

92 - 116
Materialul I 140 cm 55"
PILUL MATERIALULUI

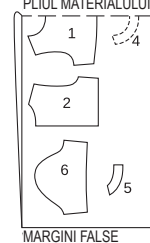

MARGINI FALSE

Materialul II 140 cm 55"
PILUL MATERIALULUI

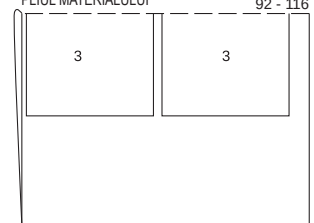

MARGINI FALSE

Tăiați dintr-un strat dublu de material, cu fața orientată către interior.

Părțile prezentate cu un contur întrerupt trebuie așezate pe material cu partea imprimată în jos.

128 Rochie pentru copii ●●●

la pag. 42

Înălțime 92, 98, 104, 110, 116 cm

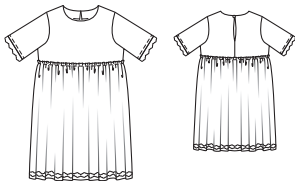

Material și accesorii

Material recomandat: Material pentru rochii.

Material original: Amestec de bumbac (degradat) (I). Viscoză-mătase artificială (II).

Așezați fusta la partea superioară a rochiei, cu dosul materialului orientat față în față, astfel încât marginea rezervei de cusătură să fie întinse împreună. Potrivii cusăturile laterale. Prindeți fusta cu ace și lucrați pe exteriorul articolului vestimentar cosând la 1 cm (3/8 in) de marginile de pliere lângă liniile de încrețire. Cutele fuste se ridică în partea de sus a fusteii. Aranjați rezervele împreună.

10 Tiv/tivul mânecii/ornamentul dantelat: Aranjați rezervele pentru tiv și tivul mânecii, apăsați către interior și coaseți. Taiati bucăți din ornamentul dantelat pentru tiv și tivul mânecii, după cum este necesar, pentru a se potrivi cu aceste margini. Prindeți cu ace ornamentul dantelat centrat peste marginea tivului și a cusăturii, întorcând către interior capetele ornamentului. Începeți și terminați la o cusătură la-

terală. Prindeți cu ace ornamentul dantelat pentru tivurile mânecilor sub marginile tivurilor mânecilor astfel încât 2/3 din ornament să se suprapună vizibil cu marginile. Începeți și terminați la cusătura mânecii. Întoarceți capetele ornamentului către interior. Lucrați pe exteriorul mânecilor pentru a coase ornamentul.

11 Bucă de ață/nasture: Realizați o buclă de fir în partea de sus a marginii din stânga a șilțului din spate, întinzând 3-4 fire și acoperind strâns cu o cusătură manuală de butonieră. Adaptați mărimea buclei pentru a se potrivi nasturelui. Coaseți nasturele pe marginea din dreapta a șilțului pentru a se potrivi.

129 Top pentru copii ●●●

la pag. 37
Înălțime 92, 98, 104, 110, 116 cm

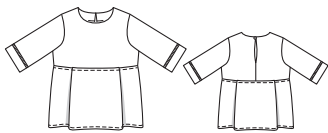

Prezentarea generală a tiparului

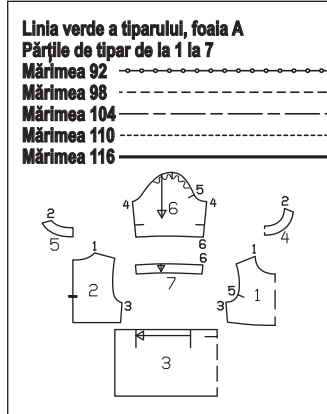

deți cu ace părțile tiparului pe material, după cum se indică în dispoziția tiparului.

Rezerve pentru cusătură și tiv
Cusături, margini și tiv 1,5 cm (5/8 in). Pentru partea 3 adăugați o rezervă de cusătură de 2,5 cm (1 in) la marginea superioară a fusteii pentru „cute”.

Decuparea

- | | |
|--|----|
| 1 față pe un pliu | 1x |
| 2 spate | 2x |
| 3 panou fustă față și spate pe un pliu | 2x |
| 4 dublură față pe un pliu | 1x |
| 5 dublură spate | 2x |
| 6 mânecă | 2x |
| 7 bandă mânecă (inclusiv 2x în interior) | 4x |
- Interfatarea** Călcați cu fierul de călcat părțile 4 și 5 (dosul materialului).

Pornire rapidă pentru profesioniști

- Cusătura din centrul spatelui
- Cusăturile de la umăr/dublura de la umăr mânecii
- Cusăturile de pe lateral
- Dublură
- Cusăturile de la mânecă
- Benzile de la mânecă
- Ornament de tip scară cusut la tiv
- Încreții marginea de sus a fusteii
- Cusăturile laterale ale fusteii
- Pliseuri la marginea superioară a fusteii
- Atașați fusta la partea superioară a articolului vestimentar
- Tiv
- Bucă de fir / Nasture

Notă pentru utilizarea materialului original sau a altui material cu paiete: Pentru piesele de dublură 4+5, utilizați partea netedă a dosului materialului drept față pentru a preveni zgărierea paietelor la gât.

Asamblare

1 Cusătura din centrul spatelui: Așezați părțile din spate împreună pe față și prindeți cu ace cusătura centrală din spate de la marginile inferioare la marcajul șilțului. Realizați cusătura. Aranjați rezervele, continuând cu aranjarea rezervelor de la marginile șilțului, până la capăt. Apăsați rezervele pentru a fi deschise, continuând cu apăsaerea rezervelor de la marginile șilțului spre interior, până la capăt.

2 Cusăturile de la umăr/cusăturile de la umăr ale dublurii:

Așezați părțile frontale pe față împreună cu părțile din spate. Prindeți cu ace cusăturile de la umăr și coaseți (cusătura numărul 1). De asemenea, realizați cusăturile umărului pe du-

bluri (cusătura numărul 2). Aranjați rezervele și apăsați pentru a fi deschise.

3 Cusăturile de pe lateral: Prindeți cu ace cusăturile laterale și coaseți (cusătura numărul 3). Aranjați rezervele și apăsați pentru a fi deschise.

4 Dublură: Așezați din nou rezervele plate la marginile șilțului. Prindeți cu ace fețele dublurii împreună cu marginea decolteului. Coaseți de-a lungul marginilor șilțului și decolteului. Potrivii cusăturile de la umeri. Taiati rezervele și prindeți curbule cu cleme. Decupați colțurile rezervelor, în unghi. Apăsați rezervele pe dublură și coaseți căi mai aproape posibil de cusătură; citiți „Statul util” - Realizarea cusăturii pe dedesubt a unei dubluri - din Glosar. Întoarceți dublura către interior. Apăsați marginile. Aranjați marginea dublurii în interior și coaseți-o manual pe rezervele cusăturilor de la umăr.

5 Cusăturile de la mânecă: Pliati mânecile în jumătate pe lungime, cu față către interior. Prindeți cu ace cusăturile mânecilor și coaseți (cusătura numărul 4). Aranjați rezervele și apăsați pentru a fi deschise.

6 Benzile de la mânecă: Coaseți împreună marginile înguste ale benzilor interioare și exterioare ale mânecilor, fiecare pe față, pentru a forma cercul. Apăsați rezervele pentru a se deschide. Prindeți cu ace și coaseți câte o parte de bandă de exterior și de interior, pe față, împreună la marginea de jos. Potrivii cusăturile. Întoarceți banda. Apăsați marginea. Marcați o linie pe exteriorul materialului pentru ornamentul de tip scară cusut la tiv, distanțată la 5 mm (3/16 in) sub linia de cusătură, la marginea superioară a benzii și la marginea inferioară a mânecii. **Sfat:** Încercați mai întâi creta sau markerul care se șterge pe un rest de material pentru a vă asigura că se poate îndepărta fără a lăsa reziduu.

7 Ornament de tip scară cusut la tiv: Taiati ornamentul de tip scară cusut la tiv în două bucăți egale. Prindeți cu ace ornamentul pe mâneci și pe benzile mânecilor între liniile marcate, cu față ornamentului în sus. Acum, coaseți mai întâi aproape de marginea lungă a ornamentului, la o setare de cusătură dreaptă. Apăsați materialul de sub ornament spre mâneci. Apoi lucrați pe fața articolului vestimentar pentru a coase aproape de marginea de pliere, la o setare pentru o cusătură îndeaproape în zigzag. Taiati surplusul de material pe interior, în apropierea cusăturii în zigzag. Coaseți mânecă la dublura mânecii (cusătura numărul 6), cosând banda mânecii la cealaltă margine a ornamentului de tip scară cusut la tiv. Taiati rezervele de cusătură la 7 mm (1/4 in), aranjați-le împreună și apăsați-le spre banda mânecii.

8 Încreții marginea superioară a fusteii: Aranjați rezerva la marginea superioară a fusteii, apăsați către interior și însălați. Încreții marginea superioară a fusteii sub marginea de

pliere, cosând linii de însăilare la mașină (setarea cea mai lungă a cusăturii), la distanțe de 8 mm și 12 mm (1/4 in și 1/2 in), lângă marginea de pliere. Întrerupeți coaserea la cusăturile de pe lateral și lăsați capetele firului mai lungi, să atârne. Trageți firele bobinei pentru a potrivi marginea la marginea de jos a părții superioare a articolului vestimentar. Înnodați firele. Distribuți fronsurile uniform.

9 Cusăturile laterale ale fusteii: Așezați panourile din față și din spate ale fusteii împreună, cu fețele materialului dispuse față în față. Prindeți cu ace cusăturile laterale și coaseți. Aranjați rezervele și apăsați pentru a fi deschise.

10 Pliseuri la marginea superioară a fusteii: Aranjați rezerva de la marginea superioară a fusteii, apăsați către interior și însălați. Așezați pliseurile în direcția săgeții și însălați. Marcați o linie de cusătură pentru cusătura de îmbinare a fusteii la 1 cm (3/8 in) de marginea superioară a pliiului.

11 Atașați fusta la partea superioară a articolului vestimentar: Așezați fusta pe față împreună cu partea superioară a articolului vestimentar, astfel încât rezervele de cusătură să se afle împreună și cusăturile laterale să se întâlnească. Prindeți fusta cu ace și coaseți de-a lungul marcajului din exteriorul articolului vestimentar. Cutele fuste se ridică la marginea de sus a fusteii. Aranjați rezervele împreună.

12 Tivul: Aranjați rezerva pentru tiv, apăsați către interior și coaseți.

13 Bucă de ață/nasture: Realizați o buclă de fir în partea de sus a marginii din stânga a șilțului din spate, întinzând 3-4 fire și acoperind strâns cu o cusătură manuală de butonieră. Adaptați mărimea buclei pentru a se potrivi nasturelui. Coaseți nasturele pe marginea din dreapta a șilțului pentru a se potrivi.

Dispoziția tiparului

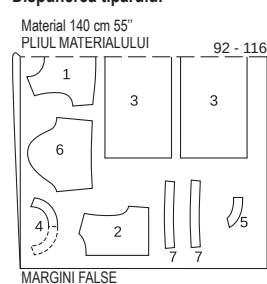

Taiati dintr-un strat dublu de material, cu față orientată către interior.

Material și accesorii

Material recomandat: Materiale pentru rochii, cu ceva volum.

Material original: Material nou din poliester cu paiete.

Notă: Dacă utilizați materialul nostru original cu o lățime de 120 cm (47 in), veți avea nevoie de mai mult decât cantitatea calculată în materialul necesar.

Material necesar

Mărime	92	98	104	110	116
Lățimea materialului	cm	Material necesar (metri/yarzi)			
Material	140	0,80		0,85	
	55	%		%	

Accesorii: Vilene/Pellon G 785. Ornament de tip scară pentru coaserea la tiv, 1 cm (3/8 in) lățime; mărimea 92 - 104: 0,50 m (20 in), mărimea 110, 116: 0,55 m (22 in) lungime. 1 nasture mic.

Decuparea bucăților de material

Părțile tiparului pe coală

Trasați părțile tiparului de pe foaia de tipar. Urmați liniile și detaliile pentru modelul 129. Prin-

130 Rochie pentru fete ●●●

la pag. 34
Înălțime 116, 122, 128, 134, 140 cm



Material și accesorii

Material recomandat: Materiale ușoare pentru rochii, cu ceva volum.

Material original: Material amestec cu bumbac (degrade).

Sfat: Dacă utilizați materialul nostru original cu o lățime de 125 cm (49 in), veți avea nevoie de mai mult decât cantitatea calculată în materialul necesar.

Accesorii: 7 nasturi cu perla.

Material necesar

Mărime	116	122	128	134	140
Lățimea materialului	cm	Material necesar (metri/yarzi)			
Material	140	1,50		1,80	
	55	1 3/4		2	

Prezentarea generală a tiparului

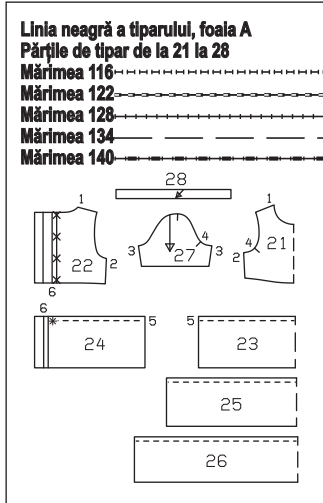

Decuparea bucăților de material

Părțile tiparului pe coală

Trasați părțile tiparului de pe foaia de tipar. Marcajele X pentru capse de pe partea 22 sunt pentru mărimea 116. Depărtați marcajul de sus și de jos pentru celelalte mărimi la aceeași distanță de linia cusăturii ca pentru mărimea 116. Depărtați celelalte marcaje dintre ele la distanțe egale. Prindeți cu ace părțile tiparului pe material, după cum se indică în dispunerea tiparului.

Rezerve pentru cusătură și tiv

Cusături, margini, tiv și tivuri mâneci 1,5 cm (5/8 in). Partea de tipar 28 conține deja rezervele.

Sfat: Vă recomandăm să coaseți mai întâi modelul dintr-un material de testare și să modificați după cum este necesar pentru a potriviri perfectă. Apoi transferați modificările la părțile de tipar. Abia apoi tăiați din materialul original și coaseți.

Decuparea

21 față pe un pliu	1x
22 spate	2x
23 panoul din partea de sus a feței fustei pe un pliu	1x
24 panoul fustei din partea de sus din spate	2x
25 panoul din centrul feței și al spatelui fustei pe un pliu	2x
26 panoul de jos al feței și al spatelui fustei pe un pliu	2x
27 mânecă	2x
28 bandă dublură de întărire/ decolteu	1x

Asamblare

Pornire rapidă pentru profesioniști

- Cusăturile de la umăr/cusăturile de pe lateral
- Spate/dublură
- Decolteu/banda dublurii
- Mâneci
- Atașarea mânecilor
- Panoul superior al fustei
- Panoul central și inferior al fustei
- Încrețiri panourile fustei
- Coaseți panourile fustei
- Coasă fustă
- Tiv
- Butoniere/nasturi

1 Cusăturile de la umăr/cusăturile de pe lateral: Așezați fețele părților din spate împreună cu partea frontală. Prindeți cu ace și realizați cusăturile de la umăr și de pe lateral (cusăturile numerele 1 și 2). Aranjați rezervele de cusătură

împreună și apăsați spre spate.

2 Spate/dublură:

Apăsați dublura față în față de pe părțile din spate mai întâi spre interior, pe linia de pliure și apoi pe linia de pliure a dublurii. Întoarceți dublurile pliate în afară pe linia de pliure a dublurii și prindeți cu ace la marginile de sus și de jos.

3 Decolteu/benzile dublurii:

Tăiați rezerva la marginea decolteului, la 7 mm (1/4 in). Pliati banda dublurii pe lungime și apăsați, cu dosul orientat spre interior. Prindeți cu ace banda pliată de-a lungul marginii decolteului (marginile deschise pe marginea rezervei de cusătură), capetele benzii fiind întinse pe dublurile din spate. Coaseți de-a lungul decolteului marcat. Tăiați rezervele de cusătură și prindeți curbile. Întoarceți banda și dublurile spre interior și apăsați marginea. Coaseți un tighel la 5 mm (3/16 in) lângă marginea decolteului, prinzând banda dublurii.

4 Mâneci:

Pliati mânecile în jumătate pe lungime, cu fața către interior. Realizați cusăturile mânecilor (cusătura numărul 3). Aranjați rezervele de cusătură și apăsați pentru a fi deschise. Aranjați rezervele pentru tivul mânecii, apăsați către interior și coaseți.

5 Atașarea mânecilor

Atașați mânecile. La atașarea mânecilor, următoarele aspecte sunt importante pentru a potrivire adecvată: Potrivii marcajele 4 pe față și pe mânecă. Potrivii cusătura mânecii și cusătura laterală. Potrivii marcajul de la capul mânecii cu cusătura de la umăr. Însălați și coaseți mânecile. Aranjați rezervele împreună și apăsați spre mâneci, la capul mânecii.

6 Panoul superior al fustei:

Tăiați rezerva dublurii față în față pe panourile superioare din spate ale fustei, aranjând marginile interioare ale dublurilor. Apăsați dublurile față în față către interior pe linia de pliure a dublurii și însălați la partea de sus și de jos. Așezați panourile fustei unul peste celălalt, potrivit centrul spatelui și cu panoul de fustă din dreapta deasupra. Însălați dublurile împreună la marginea inferioară. Prindeți cu ace cusăturile laterale cu fețele materialului îndreptate spre dvs. și coaseți (cusătura numărul 5). Aranjați rezervele de cusătură împreună și apăsați spre spate.

7 Panoul central și inferior al fustei:

Prindeți cu ace și realizați cusăturile laterale de pe panoul central și inferior al fustei. Aranjați rezervele de cusătură împreună și apăsați spre spate.

8 Încrețiri panourile fustei:

Încreții marginile superioare ale panourilor superioare, centrale și inferioare ale fustei cosând pe fiecare parte a liniei de cusătură marcate la cea mai mare setare de cusătură, întrerupând coaserea la cusăturile laterale. Lăsați firele să atârne. Încreții marginea superioară a spatelui la de cusătura laterală până la *. Trageți firele bobinei: potrivii panoul superior al fustei pe marginea inferioară a părții superioare a articolului vestimentar, potrivii panoul central al fustei pe marginea inferioară a panoului superior al fustei, potrivii panoul inferior al fustei pe marginea inferioară a panoului central al fustei. Potrivii cusăturile laterale. Înnodați capetele firelor. Distribuți fronceurile uniform.

9 Pense pe panourile fustei:

Prindeți cu ace și coaseți pe față panoul inferior al fustei împreună cu marginea inferioară a panoului de mijloc al fustei și a panoului central al fustei, pe față, împreună cu marginea inferioară a panoului superior de fustă, potrivit cusăturile laterale. Aranjați rezervele de cusătură împreună și apăsați în sus.

10 Coaserea fustei:

Prindeți cu ace pe față marginea superioară a fustei împreună cu marginea inferioară a părții superioare a articolului vestimentar și coaseți (cusătura numărul [sic!]), potrivit de pe lateral. Îndoțiți pe față către exterior dublurile părții din spate, pe linia de pliure a

dublurii și prindeți cu ace în poziție. Coaseți fusta. Întoarceți dublurile către interior. Aranjați rezervele de cusătură împreună și apăsați în sus.

11 Tivul:

Aranjați rezerva pentru tiv, apăsați către interior și coaseți.

12 Butoniere/nasturi:

Realizați butonierele în diagonală, pe partea din dreapta a spatelui, așa cum este marcat. Adaptați mărimea butonierelor pentru a se potrivi nasturilor. Coaseți nasturii pentru se potrivi. Coaseți 3 nasturi în centrul feței, distanțând nasturile de sus la 1,5 cm (5/8 in) de marginea decolteului și pe ceilalți doi la intervale de 3 cm (1 1/4 in) dedesubt fiecare.

Dispunerea tiparului

PLIU MATERIALULUI Material 140 cm 55" 116 - 140

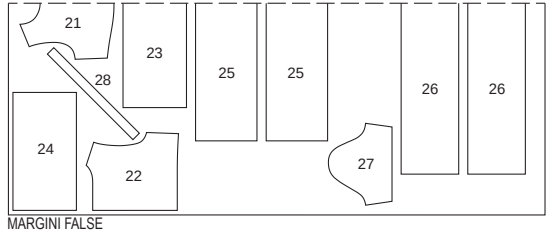

MARGINI FALSE

Tăiați dintr-un strat dublu de material, cu fața orientată către interior.

131 Jachetă pentru copii ●●●

la pag. 32

Înălțime 116, 122, 128, 134, 140 cm



ie de mai mult decât cantitatea calculată în materialul necesar.

Accesorii: Vilene/Pellon G 785. Ornamet din dantelă 2 cm (2/3 in) lățime: mărimile 116 - 128: 1,70 m (1 7/8 yarzi), mărimile 134, 140: 1,75 m (2 yarzi).

Decuparea bucăților de material

Părțile tiparului pe coală

Trasați părțile tiparului de pe foaia de tipar. Prindeți cu ace părțile tiparului pe material, după cum se indică în dispunerea tiparului.

Rezerve pentru cusătură și tiv

Cusături și margini 1,5 cm (5/8 in), tiv și tiv mâneci 4 cm (1 5/8 in).

Decuparea

1 față cu dublură față în față	2x
2 spate pe un pliu	1x
3 mânecă	2x
4 dublură spate pe un pliu	1x
5 guler pe un pliu	2x
6 dublură tiv mânecă	2x
Interfațare Călcați cu fierul de călcat părțile 4, 5	

Pornire rapidă pentru profesioniști

- Pliseu inversat din spate
- Cusăturile de la umăr și cusăturile de pe lateral
- Guler/ornamet dantelat
- Tiv
- Cusăturile de la mânecă
- Tivul mânecii
- Atașarea mânecilor

(1x) precum și dublura față în față a părții frontale la linia de pliure (dosul materialului).

Asamblare

1 Pliseu inversat din spate:

Pentru pliseul inversat din centrul spatelui, pliați partea superioară a spatelui, cu fața îndreptată spre interior, astfel încât liniile pliseurilor să se afle împreună. Coaseți pliseul de la marginile superioare la săgeată și însălați sub

Material și accesorii

Material recomandat: Materiale pentru jachete, cu ceva volum.

Material original: Amestec din bumbac cu elastan.

Notă: Dacă utilizați materialul nostru original cu o lățime de 135 cm (53 in), veți avea nevo-

Material necesar

Mărime	116	122	128	134	140
Lățimea materialului	cm	Material necesar (metri/yarzi)			
Material	140	0,80		0,90	
	55	¾		1	

săgeată. Desfășurați din nou. Așezați pliseul în direcția săgeții, apăsați și însăilați la decolteu.

2. Cusăturile de la umăr și cusăturile de pe lateral:

Așezați părțile frontale, pe față, împreună cu spatele. Prindeți cu ace și realizați cusăturile de la umăr și de pe lateral, slăbind marginile din spate ale umerilor (cusăturile numerele 1 și 2). Aranjați rezervele de cusătură și apăsați pentru a fi deschise.

3. Guler/ornament dantelat:

Însăilați parțial ornamentul dantelat pe marginea exterioară a părții interfațate a gulerului, cu dosul îndreptat spre față. Restul ornamentului dantelat se află pe rezervă, cealaltă jumătate se află pe guler. Faceți cute mici în dantelă de-a lungul marginilor curbelor gulerului pentru a-i permite să stea plat. Prindeți cu ace și coaseți părțile de guler pe față împreună cu marginile exterioare, prinzând ornamentul dantelat. Tăiați rezervele de cusătură și prindeți curbele. Întoarceți gulerul și apăsați. Însăilați marginile de îmbinare ale gulerului împreună și însăilați gulerul pe marginea decolteului, de la cusătura numărul 5. Așezați dublurile față în față pe ambele părți din față spre exterior și coaseți pe dublura din spate cu fețele împreună (cusătura numărul 6). Apăsați rezervele de cusătură pentru a se deschide. Prindeți cu ace și coaseți dublura pe față împreună cu decolteul, prinzând gulerul. Tăiați rezervele de cusătură. Aranjați marginea dublurii spre interior. Întoarceți dublura spre interior și apăsați marginile. Coaseți marginea dublurii interioare la cusăturile umerilor.

4. Tivul:

Desfaceți cusătura de însăilare de la pliseu. Așezați din nou dublurile plate la tiv. Apăsați rezerva pentru tiv către interior și coaseți manual. Așezați din nou dublurile către interior și coaseți la rezerva pentru tiv și cusăturile de la umăr.

5. Cusăturile de la mânecă:

Pliati mânecile în jumătate pe lungime, cu fața către interior. Prindeți cu ace cusăturile mâneșilor și coaseți (cusătura numărul 3). Aranjați rezervele și apăsați pentru a fi deschise.

6. Tivul mânecii:

Prindeți cu ace ornamentul dantelat la rezerva de tiv a mânecii, cu dosul îndreptat spre față și coaseți. Jumătate din ornamentul dantelat se

află pe mânecă, cealaltă jumătate se află pe rezervă. Coaseți împreună marginile înguste ale părților dublurii de la tivul mânecii, fiecare pe față, pentru a forma cercuri. Apăsați rezervele pentru a se deschide. Prindeți cu ace fețele dublurilor de la tivul mânecii împreună cu marginile inferioare ale mânecii, privind cusăturile. Coaseți marginea inferioară. Apăsați rezervele pe dublura tivului și coaseți aproape de cusătură; citiți „Sfatul util” - **Realizarea cusăturii pe dedesubt a unei dubluri** - din Glosar. Întoarceți dublurile de la tivul mânecii către interior. Aranjați marginea interioară a dublurii și coaseți manual lejer.

7. Atașarea mânecilor

Prindeți cu ace mânecile în găurile pentru mânecă, cu fețele materialului dispuse față în față. La atașarea mânecilor, următoarele aspecte sunt importante pentru o potrivire adecvată: Potrivii marcajele 4 pe față și pe mânecă. Potrivii cusăturile mânecii și cusăturile laterale. Potrivii marcajul de la capul mânecii cu cusătura de la umăr. Distribuți lățimea slabă a capului mânecii între • uniform pentru a evita formarea de cute. Însăilați mânecile și coaseți. Aranjați rezervele de cusătură împreună și apăsați spre mâneci, la capul mânecii.

Dispunerea tiparului

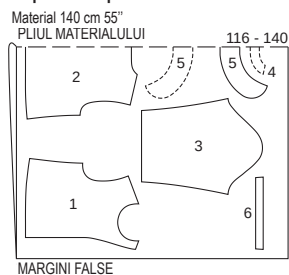

Tăiați dintr-un strat dublu de material, cu fața îndreptată către interior. Părțile prezentate cu un contur întrerupt trebuie așezate pe material cu partea imprimată în jos.

Măsurătorile pentru a, b, c, d, e

Mărime	36	38	40	42	44	Lățime pentru toate mărimile (cm/in)
	Lungime (cm/in)					
a		15	6			4 1½
b		15	6			15 6
c		6	2%			6 2%
d		15	6			4 1½
e	96 37%	100 39%	104 41	108 42½	112 44	10 4

Disponerile tiparului

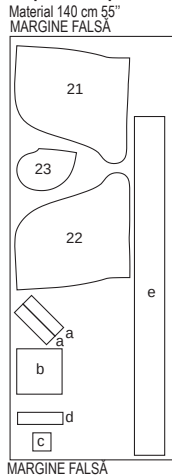

Tăiați dintr-un singur strat de material, cu fața orientată în sus. Așezați părțile asimetrice 21 și 22 pe material, cu partea cu model îndreptată în sus. Așezați aceste părți pe căpșea-lă cu fața imprimată îndreptată în jos.

SFAT UTIL

Apăsarea

„Bine călcat înseamnă pe jumătate cusut.”

Această veche zicală a croitorului este valabilă și astăzi. Călcarea adecvată este la fel de importantă ca și coaserea corectă. Ca regulă generală, cu cât materialul este mai delicat, cu atât trebuie călcat cu mai multă grijă. Pentru rezultate optime, vă rugăm să rețineți următoarele:

■ Călcați pe dosul materialului ori de câte ori este posibil. Dacă trebuie să călcați pe față, puneți întodeauna o lavetă deasupra materialului.

■ Temperatura de călcare depinde de material. Bumbacul și inul pot fi călcați la temperaturi foarte ridicate. Pentru mătase și lână, setați fierul de călcat la o valoare moderată. Fibrele sintetice precum nailonul sunt foarte sensibile la căldură și trebuie călcați cu un fier de călcat cald. Când călcați materiale din amestec, alegeți temperatura în funcție de fibra mai sau cea mai sensibilă.

■ Dacă este posibil, călcați întreaga bucată de material (pe dos!) înainte de a o tăia. De asemenea, vă recomandăm să spălați materialele din bumbac înainte de a le tăia.

■ Pentru un plus de siguranță, călcați mai întâi un rest de material sau un colț înainte de a călca materialul în întregime. Observați modul în care materialul reacționează la umiditate.

■ Inul, bumbacul, lâna și unele amestecuri au nevoie de abur pentru a le întinde. Călcați aceste materiale cu abur sau sub o lavetă umedă, niciodată udă. Continuați călcarea până când materialul și laveta sunt uscate. Unele materiale pot face „bule” sau „cute” dacă rămâne umezeală în material.

■ Materialele cu suprafață texturată trebuie călcați doar cu o ușoară presiune, pe o suprafață căpșuită, pentru a preveni aplatizarea suprafeței texturate a materialului.

■ Călcați uscat mătasea, viscoza-mătasea artificială și acetatul sau folosiți foarte puțin abur.

36 - 44
Căpșea 140 cm 55"
MARGINE FALSA

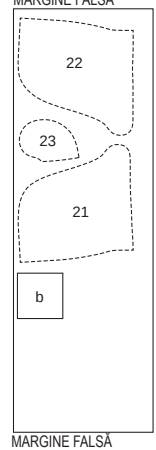

132 Geantă de curea ●●●

la pag. 61

Mărimi Burda 36, 38, 40, 42, 44

Lungimea spatelui aproximativ 37 cm (14 1/2 in)

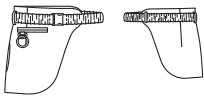

Material necesar

Mărime	36	38	40	42	44
Lățimea materialului	cm in				
Material	140	0,60			
	55	½			
căpșea	140	0,50			
	55	½			

Decuparea bucăților de material

Părțile tiparului pe coală

Trasați părțile tiparului de pe foaia de tipar. Linile de îmbinare pentru bucla curelei și linia de cusătură pentru curea de pe partea 21 sunt marcate pentru mărimea 36. Modificați marcajele liniilor pentru celelalte mărimi conform liniilor aferente mărimii. Prindeți cu ace părțile tipa-

Prezentarea generală a tiparului

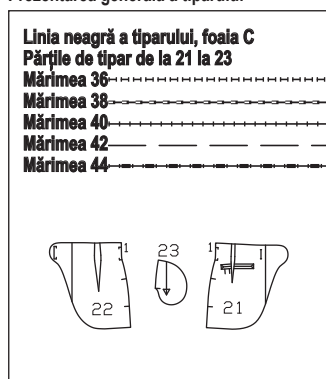

rului pe material, după cum se indică în dispunerea tiparului. Marcați părțile de la a la e direct pe material.

Rezerve de cusătură

Tăiați bucățile de căpșea la rezervele de cusătură de 1 cm (3/8 in). Măsurătorile pentru părțile de la a la e includ rezerve de 1 cm (3/8 in).

SFAT UTIL

Fermoar invizibil 1

Aceste fermoare speciale sunt disponibile în 3 lungimi: 22 cm, 40 cm, 60 cm (9 in, 16 in, 24 in). Fermoarul trebuie să fie cu cel puțin 2 cm (3/4 in) mai lung decât șlițul. Este cusut înainte de a coase cusătura de sub șliț. Veți avea nevoie de un piciorșor special pentru a coase acest tip de fermoar.

Coaseți fermoarul:

Deschideți fermoarul și împingeți bobina înapoi cu unghia degetului mare pentru a scoate la vedere cusătura dintre bandă și bobină. Așezați fermoarul deschis, cu fața în jos pe fața materialului, pe o margine a deschiderii.

Fermoarul trebuie să fi cusut exact pe linia de cusătură marcată. Calculați spațiul dintre bandă și marginea materialului după cum urmează: Lățimea rezervei de cusătură minus 1 cm (3/8 in) din lățimea benzii = distanța până la marginea materialului. Dacă rezerva dvs. de cusătură este de 1,5 cm (5/8 in) lățime, aceasta va da un rezultat de 5 mm (3/16 in).

Prindeți capătul superior al fermoarului în poziția sa, cu un bold, la distanța calculată față de marginea materialului. Capătul de jos al fermoarului se va extinde dincolo de capătul marcat al șlițului. Așezați piciorul de cusut pe fermoar astfel încât spirala să se afle în creștătura din dreapta acului (1). Coaseți fermoarul în

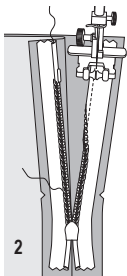
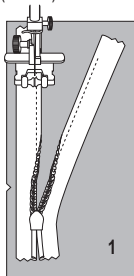

poziție din partea de sus la capătul marcat al șlițului. Închideți fermoarul. Așezați cealaltă bandă de fermoar cu fața în jos pe fața materialului, la celălalt capăt al șlițului și prindeți cu ace în partea superioară. Deschideți din nou fermoarul.

Poziționați piciorul presor la capătul superior al fermoarului astfel încât bobina să fie în creștătura din stânga acului (2). Coaseți fermoarul din partea de sus până la partea inferioară a șlițului. Închideți fermoarul.

Realizați acum cusătura sub fermoar, de la partea inferioară până la cea superioară. Așezați capătul inferior nepris al fermoarului în lateral, spre rezerva de cusătură pentru a-l coase. Coaseți cât mai aproape posibil de ultimele cusături ale fermoarului. Tăiați orice surplus din lungimea fermoarului și prindeți capătul cu un rest de material.

SFAT UTIL

Dublură/betelie/căptușeală la un fermoar invizibil 2

Prindeți cu ace betelia interioară / dublura / căptușeala la margine, cu fețele materialului dispuse față în față.

Întoarceți capetele din betelia interioară / dublura / căptușeala la deschiderea fermoarului 5 mm (3/16 in) înainte de deschiderea marginii;

prindeți cu ace la margine (fig. 1).

Așezați rezervele la marginile de deschidere ale articolului vestimentar (îmbrăcăminte pentru partea superioară a corpului, rochie, fustă, pantaloni) și prindeți cu ace la margine peste dublură / betelia interioară / căptușeală. Coaseți de-a lungul marginii (fig. 2).

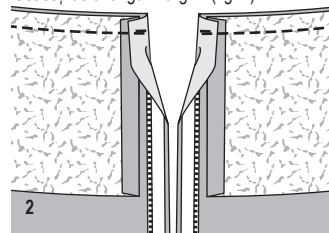
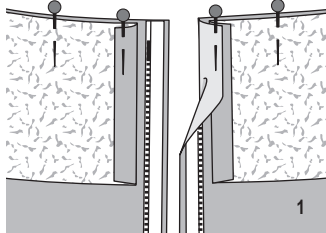

SFAT UTIL

Aranjați cu o cusătură strânsă în zig-zag 4

Călcați marginea materialului pe dos. Coaseți de-a lungul marginii pe fața materialului la o sețare scurtă, apropiată, în zig-zag. Tăiați cu grijă surplusul de material pe interior, în apropierea cusăturii.

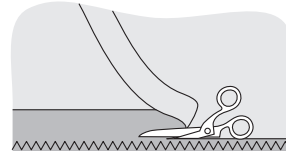

SFAT UTIL

Realizarea unei cusături pe dedesubt a unei dubluri 3

Pe marginile care sunt acoperite cu o bandă de dublură, o căptușeală sau o parte de buzunar și care nu sunt cusute mai târziu cu tighel, este o idee bună să realizați o cusătură pe dedesubt pentru a fixa în poziție dublura, banda dublurii sau căptușeala. Acest lucru asigură că astfel margini rămân aranjate și drepte după spălare.

De asemenea, nu lasă dublura, banda dublurii sau căptușeala să se vadă pe exteriorul îmbrăcăminte. Pentru a realiza cusătura pe dedesubt, apăsați dublura, banda dublurii sau căptușeala peste rezerve, după ce le-ați tăiat. Lucrând din partea exterioară, coaseți dublura, banda dublurii sau căptușeala la rezerve, aproape de cusătura de îmbinare. Această cusătură va fi mai târziu vizibilă numai pe interiorul articolului vestimentar finisat.

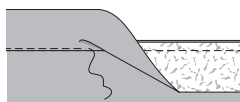
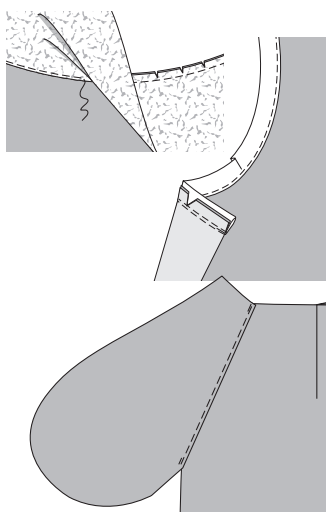

SFAT:

Dacă sunt introduse bolduri în material în unghi drept față de linia de cusătură, puteți coase cu atenție peste ele și nu trebuie să vă faceți griji că rupeți acul mașinii.

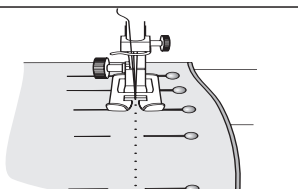

SFAT UTIL

Șliț cu căptușeală 5

La șlițul de pe panoul fusteii din spate stânga, tăiați dublura șlițului la 1,5 cm (5/8 in) de la linia marcată „marginea din stânga”. Întăriți căptușeala șlițului (pe ambele panouri ale fusteii) cu interfață. Realizați cusătura din partea superioară la marcajul șlițului. Apăsați rezervele pentru a se deschide, apăsați căptușeala din stânga șlițului spre interior, pe linia marcată „pliul stânga”. Așezați întărirea de dedesubt pe panoul din spate-stânga al fusteii și apăsați dedesubt rezerva de cusătură a panoului din spate-dreapta al fusteii, formând un con pe măsură ce treceți deasupra șlițului pentru a evita tăierea sa. Întoarceți dublura întăriturii de pe dedesubt către interior pe linia de pli și apăsați. Coaseți cu tighel partea din stânga spate a panoului fusteii pe partea superioară a șlițului, într-un unghi așa cum este marcat, prințând întărirea.

Coaseți căptușeala: Așezați dublurile plate la tiv, în exterior. Întoarceți rezerva pentru tiv către interior și coaseți lejer manual. Așezați din nou rezervele la marginile de deschidere spre interior, coaseți la rezerva de deschidere. Tiviți căptușeala, astfel încât să fie cu aproximativ 2 cm (3/4 in) mai scurtă decât fusta. Prindeți cu ace căptușeala la partea superioară a șlițului. La șliț coaseți căptușeala la marginea interioară a dublurii întăriturii de pe dedesubt.

Tăiați cealaltă margine a căptușelii la 1 cm (3/8 in) înainte de marginea inferioară a întăriturii de dedesubt, tăind în diagonală, în partea de sus, 1 cm (3/8 in) sub marcajul pentru șliț. Prindeți cu cleme aproximativ 1 cm (3/8 in) în colț, la un unghi.

Întoarceți marginea căptușelii către interior și coaseți pe marginile interioare ale dublurii întăriturii și peste partea superioară a întăriturii de pe dedesubt.

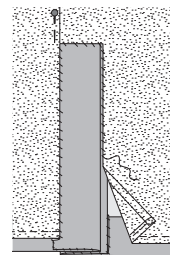
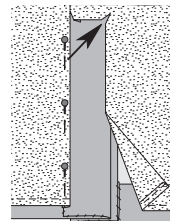

Lungirea sau scurtarea unui model

Deși calculăm tiparele pentru mai multe mărimi, s-ar putea să vă placă un model și să descoperiți că tiparul nu include mărimea dvs. Nicio problemă! Urmați exemplele de mai jos dacă trebuie să prelungiți un tipar pentru femei scunde la o mărime standard sau o mărime standard la o mărime pentru o persoană înaltă. Sau dacă trebuie să scurtați un tipar pentru o persoană înaltă la o mărime standard sau o mărime standard la o mărime pentru femei scunde. Rețineți, măsurarea bustului/șoldului trebuie să corespundă mărimii date pentru a asigura o potrivire perfectă.

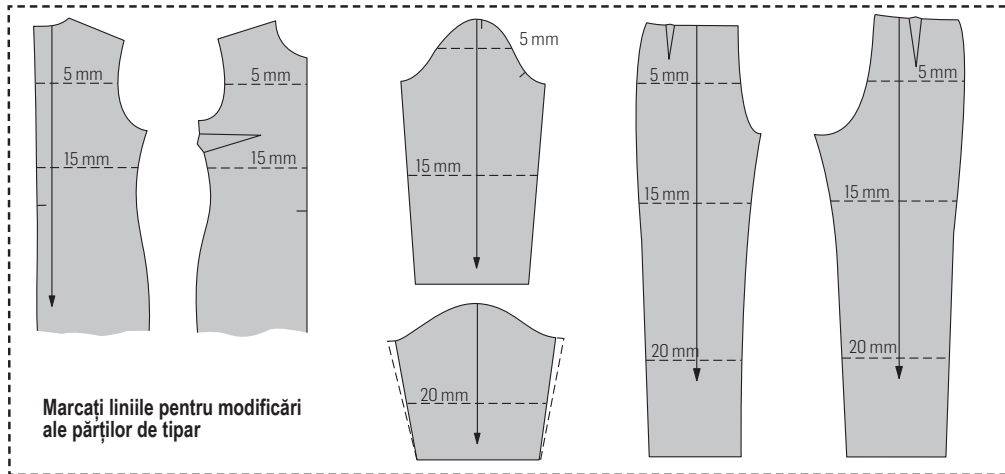

...și scurtarea exactă

Marcați o a doua linie deasupra liniei de modificare la intervalul cu care trebuie să scurtați partea de tipar la această linie. Apoi îndoiiți partea de tipar astfel încât ambele linii să se întâlnească (a se vedea mai jos).

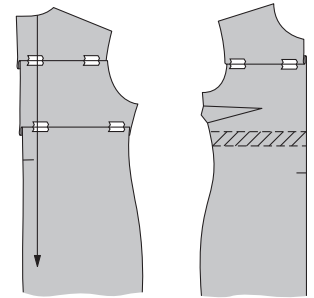

Ce ar trebui să știți...

Dacă înălțimea dvs. este de 160 cm, 168 cm sau 176 cm (5 ft. 3 in, 5 ft. 6 in sau 5 ft. 9 in), care corespunde cu înălțimea indicată în tabelele de mărimi Burda corespunzătoare, puteți ajusta părțile de tipar la liniile din figurile de mai sus cu numărul de centimetri indicat. Dacă aveți o înălțime mai mică sau mai mare decât înălțimea afișată în tabelele de mărimi, va trebui să calculați singuri diferența. Iată o regulă utilă pentru îmbrăcămintea destinată părții superioare a corpului: Adăugați sau scădeți 1/4 din diferența de la jumătatea distanței până la subraț și 3/4 din diferența dintre marginea subrațului și talie. Lungiți sau scurtați pantalonii cu 1 cm (3/8 in) la linia transversală superioară. Lungimea cracului pantalonului este prelungită sau scurtată cu o jumătate fiecare, deasupra și sub genunchi. Figurile de mai sus arată unde trebuie marcate liniile de modificare (linii punctate). Important: Liniile de modificare trebuie marcate într-un unghi drept față de urzeala materialului, altfel părțile de tipar vor fi dezechilibrate. Pentru a potrivi mâneca la subraț, capul mânecii trebuie modificat în consecință. Măncile cu capete superficiale ale mânecilor sunt micșorate sau lărgite la cusături, având un form conic spre marginea inferioară.

Adăugarea de lungime...

Tăiați părțile de tipar pe linia de modificare marcată. Lipiți apoi o bandă de hârtie sub o margine. Marcați o linie de alipire pe banda de hârtie, paralel cu această margine, la intervalul cu care trebuie să prelungiți partea de tipar la această linie. Lipiți restul părții tiparului pe banda de hârtie, de-a lungul liniei de alipire. Adăugați lungime suplimentară la celelalte linii de modificare în același mod.

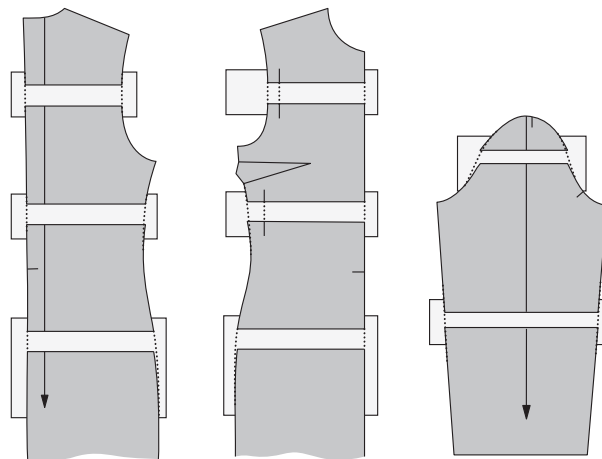

Important: Pentru a preveni alunecarea părților în lateral, marcați urzeala materialului pe banda de hârtie. Liniile urzelii trebuie să se alinieze între ele atunci când lipiți părțile împreună (a se vedea mai jos).

Alte câteva sfaturi înainte de a începe...

Țineți părțile de tipar de pe coală pe corpul dvs., în fața unei oglinzi. Veți vedea unde trebuie modificate părțile.

Aliniați corect părțile de tipar pentru a marca liniile de modificare. Pentru a preveni mișcarea laterală a părților la alungire, marcați o linie verticală la fiecare linie de modificare. Dacă modelul are pense pe lungimea la bust, așezați aceste pense închise înainte de a marca liniile de modificare. Pentru aceasta,

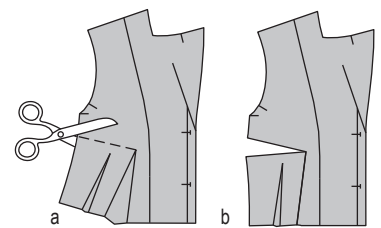

tăiați partea de tipar pe coală de la cusătura laterală până la vârful pensei (a). Așezați pensa închisă (b). Lipiți marginile tăiate din nou împreună după ce partea de tipar a fost prelungită sau scurtată.

Pentru a afla care-i care, comparați dimensiunile

Mărimile standard corespund la	44	46	48	50	52	54	56	58	60
pentru femei petite,	22	23	24	25	26	27	28	29	30
pentru persoane înalte	88	92	96	100	104	108	112	116	120

Diferența dintre aceste categorii de mărimi este doar înălțimea, celelalte dimensiuni ale corpului fiind aceleași. Mărimile standard se bazează pe o înălțime de 168 cm (5 ft. 6 in), mărimile la jumătate/pe femei petite se bazează pe o înălțime de 160 cm (5 ft. 3 in), iar mărimile pentru persoane înalte se bazează pe o înălțime de 176 cm (5 ft. 9 in).

Adăugați o mărime mai mare sau mai mică a tiparului

Tiparele Burda cu mai multe mărimi vă ușurează munca

Deși oferim tipare pentru toate modelele în mai multe mărimi, uneori modelul dvs. preferat va fi imprimat pe foaia de tipar la o mărime prea mică sau prea mare. Nicio problemă! Este ușor să modificați un tipar cu o mărime în sus sau în jos. Citiți următoarele instrucțiuni pentru a afla cum să faceți acest lucru. Tot ce vă trebuie este un creion ascuțit și un pătrat dintr-un set de geometrie.

Pe tiparele noastre cu mai multe mărimi, liniile pentru diferite mărimi sunt afișate una lângă alta. Distanța dintre linii corespunde diferențelor dintre mărimile individuale ca lungime și lățime. Pentru a adăuga o mărime mai mare sau mai mică, trebuie doar să adăugați o linie de mărime la aceeași distanță cu mărimile noastre date. Nu estimați distanța! Utilizați o riglă sau un pătrat dintr-un set de geometrie pentru rezultate precise.

Pentru a măsura distanța dintre liniile de mărime, trasați mai multe linii auxiliare în unghi drept față de liniile de mărime. De asemenea, conectați colțurile mărimilor individuale, de exemplu, decolteu și cusătura umărului sau gaura pentru mânecă și cusătura umărului. Aceste linii auxiliare trebuie să treacă exact prin fiecare punct de colț (a se vedea imaginea de mai sus).

Marcajele de potrivire care pot varia de la o mărime la alta, de exemplu, marcajul de la umăr la capul mânecii, trebuie, de asemenea, conectat printr-o linie auxiliară. Desenați noul marcaj de potrivire în punctul în care această linie se intersectează cu noua linie de mărime (a se vedea ilustrația de mai jos).

Notă: Conform diagramei de măsurători Burda, măsurătorile lățimii cresc cu 4 cm (1 5/8 in) pentru fiecare mărime, de la mărimea 36 la 46 și apoi cu 6 cm (2 3/8 in) de la mărimea 46 la 52.

Prin urmare, dacă doriți să micșorați un model de mărimea 44 până la o mărime 42, doar distanța dintre liniile de mărime 44 și 46 se va aplica pentru marcarea noilor linii.

Nu trebuie să modificați un tipar cu mai mult de două numere. Altfel ați risca să pierdeți potrivirea articolului vestimentar.

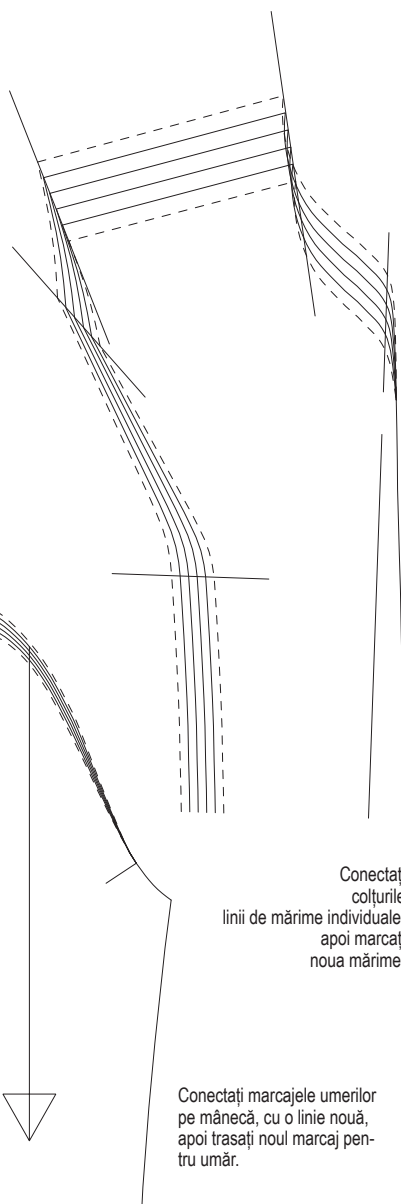

Atașați mânecile.

Pentru a încreți capul mânecilor, coaseți o linie de însăilare la mașină (cea mai lungă setare a cusăturii) în stânga și în dreapta liniei de cusătură marcate. Lăsați capete de fir de 5 cm (2 in) lungime la începutul și la sfârșitul cusăturii. Nu trageți încă firele.

Prindeți cu ace mânecile în găurile pentru mânecă, cu fețele materialului dispuse față în față. Mai întâi prindeți cu ace cusătura mânecii la cusătura laterală. Prindeți cu ace împreună micile marcaje de pe față ale găurii pentru mânecă și mânecile. Prindeți cu ace marcajul superior de pe mânecă la cusătura umărului. Prindeți cu ace uniform mâneca de-a lungul curbei inferioare a găurii pentru mânecă, anume, nici mâneca, nici marginea găurii pentru mânecă nu trebuie să fie slăbite.

Slăbiți capul mânecii în zona umerilor trăgând firele de bobină ale cusăturilor auxiliare până când mâneca se potrivește în gaura pentru mânecă. Distribuți fronseurile uniform. Însălați mâneca din lateralul mânecii. Încercați articolul vestimentar pentru a verifica dacă mânecile se potrivesc bine. Folosiți pernițe de umăr dacă este necesar. Coaseți mâneca aproape de ochiurile de însăilare (din nou de pe partea mânecii), începând la cusătura mânecii. Apăsăți în interior materialul în exces, fără a distorsiona mâneca sau gaura pentru mânecă. Aranjați rezervele împreună. Așezați rezervele spre mânecă la umăr.

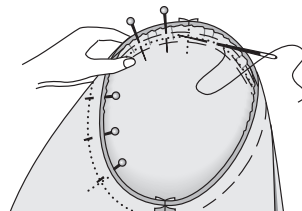

INFO **Vilene/Pellon G 785** este o interfață fuzibilă moale și ușoară, cu întindere bidirecțională. Este potrivită nu numai pentru gulere și dubluri, ci și pentru fața jachetelor și a paltoanelor din material ușor. Taiati părțile de interfață pe aceeași linie de urzeală ca și părțile de material și cu rezerve de cusătură. Călcați cu fierul de călcat interfața pe dos. Utilizați un fier de călcat uscat sau cu abur, în funcție de material: Mai întâi apăsați scurt în doar câteva locuri cu căldură moderată (1 punct) pentru a preveni tragerea interfeței. Apoi glisați fierul de călcat (setare de căldură 2 - 3 puncte) peste interfață timp de aproximativ 8 secunde. Apoi lăsați părțile să se răcească stând întinse timp de aproximativ 20 - 30 de minute. Sfat: Călcați de încercare mai întâi interfața pe un rest de material.

Materiale elastice

Astfel de materiale sunt elastice și, totuși, își păstrează forma, pentru că întotdeauna revin la forma lor originală după întindere. Acest lucru este posibil printr-un fir de cauciuc sintetic (elastan) care este filat împreună cu alte fire (din fibre naturale sau sintetice).

Materialele elastice sau care se întind pot fi longitudinale, transversale sau bielastice. Materialele cu întindere bielastică sunt ideale deoarece se întind în ambele direcții. Dacă materialul se întinde într-o singură direcție, părțile trebuie tăiate astfel încât să se întindă transversal. Materialele elastice se pot micșora cu până la 5% după spălare și călcare, în funcție de calitate. Prin urmare, înainte de a tăia materialul, călcați-l sub o cârpă umedă, dacă este posibil (testați pe un colț al materialului).

Folosiți un ac special pentru coaserea materialelor elastice. Pentru a menține cusăturile elastice, coaseți folosind o setare îngustă în zigzag (lățimea cusăturii 1/2 - 1 mm, lungimea 3 - 4 mm) sau utilizați o cusătură elastică specială (consultați manualul mașinii dvs. de cusut). Coaseți tivurile cu un ac dublu pentru mașina de cusut pentru a avea două linii paralele de

cusături în partea de sus și cusături în zig-zag elastice pe partea inferioară a materialului. Nu utilizați o tensiune prea mare a firului.

Materialele elastice din lână sau mătase sunt cel mai bine curățate uscat. Puteți spăla materialele elastice din bumbac, în, viscoză-mătase artificială, cupro sau sintetice. Spălați întotdeauna ușor și utilizați un detergent blând. Temperatura de spălare depinde de fibra care a fost amestecată cu elastanul. Pentru bumbac, temperatura de spălare poate fi de până la 60 °C altfel, 30-40 °C.

Călcați corespunzător și la temperatură scăzută până la medie.