

# INFORMAȚII SUPLIMENTARE ȘI SFATURI PENTRU CUSUT

## FOAIE DE TIPAR

Foile de tipar A – D sunt capsate în revistă.

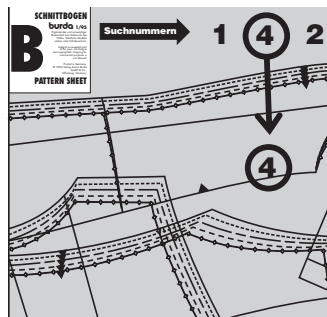

Contururile pentru mărime, culoarea (roșu, albastru, verde sau negru), numerele părților tiparului și foaia de tipar (A–D) sunt imprimate cu **prezentarea generală a tiparului** în instrucțiunile de cusut pentru fiecare model.

Numerele părților tiparului se află la marginea foilor de tipar, în culoarea aferentă tiparului.

## TRASAREA PĂRȚILOR DE TIPAR

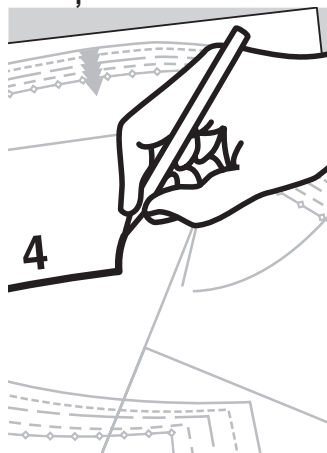

Trasați părțile tiparului pe hârtie satinată sau așezați hârtie de transfer galbenă și o coală mare de hârtie sub foaia de tipar și apoi trasați peste contururile părților tiparului cu un ac de tricootat cu vârful bont.

De asemenea, transferați toate marcele și numerele de cusătură pe părțile tiparului de pe coală. Comparați părțile trasate ale tiparului.



## TIPAR PE COALĂ

### Legenda simbolurilor

#### Linia de îmbinare

Părțile mari ale tiparului care nu pot fi extinse în linie dreaptă, sunt desenate pe foaia de tipar în două bucăți. Aceste bucăți trebuie lipite împreună după ce au fost trasate. O linie dublă indică linia de îmbinare. Există și simboluri (triunghiuri mici) care trebuie potrivite.

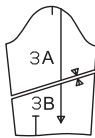

#### Numerele de cusătură

arată unde trebuie cusute părțile împreună. Potrivii aceleași numere de cusătură.

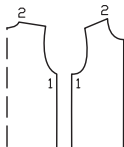

#### Marcele pentru subraț

sunt mici creștături pe mânecă și pe marginea din față a subrațului. Acestea trebuie să se intersecteze atunci când mâneca este atașată.

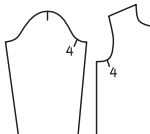

#### Marcele de cusătură

se găsesc pe cusăturile lungi. Potrivii simbolurile mici între ele.

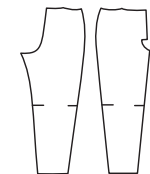

#### Marcajul șlițului

Acest marcat indică începutul/sfârșitul unui șliț, de exemplu, la șlițuri laterale, deschideri pentru buzunare sau la șlițuri pentru fermoar.



#### Simbolul pliseului

Îndoii pliseul în direcția săgeții.

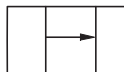

Următoarele simboluri vor fi găsite numai în prezentarea generală a tiparului. Pe foaia de tipar sunt scrise cuvintele.

#### Încrêțiți

#### Slăbiți

#### Întindeți



#### Picioaruș presor

este simbolul pentru cusături și linii de tighel.



#### Foarfecile

indică margini sau linii de tăiat sau crestat



#### Poziția bridei

pentru butoniere, nasturi, găici



## DECUPAREA

### Material necesar

Materialul necesar are la bază materialul pe care l-am utilizat pentru modelele noastre originale. Aceste cantități se vor schimba dacă utilizați un material de o lățime diferită. Modelul materialului determină dacă toate părțile trebuie tăiate în aceeași direcție sau dacă unele pot fi inversate.

### Disponerea tiparului

Disponerea tiparului arată cum să amparați în mod optim părțile tiparului pe materialul nostru original. Pliati materialul dublu, cu fața îndreptată către interior.

Când tăiați dintr-un singur strat de material, fața trebuie să fie orientată în sus.

Părțile de tipar care sunt prezentate pe dispoziție cu contururi întrerupte trebuie atașate pe material cu fața în jos (anume, fața imprimată în jos). Zonele umbrite cu gri arată ce părți urmează să fie interfațate.

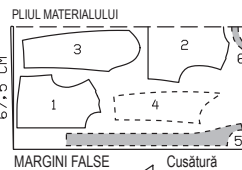

### Rezerve pentru cusătură și tiv

nu sunt incluse în modelele de cusut Burda Style. Adăugați 1–2 cm (3/8 – 1/2 in) pentru cusături și 2–5 cm (3/4 – 2 in) pentru tivuri.

### Linii de marcare

Transferați liniile părților tiparului pe dosul materialului folosind hârtia de transfer pentru croitorie Burda Style.

Însălați manual de-a lungul liniilor (de exemplu, pentru buzunare sau partea din centru-față) pentru a le face vizibile pe fața materialului.

### Direcția pufului

Unele materiale au puf, de exemplu, catifea, catifea cord sau velur. Fibrele plușate ale materialului sunt îndreptate într-o anumită direcție. Determinați direcția pufului trecând mâna peste material: în direcția pufului fibrele se vor culca, iar în direcție opusă, fibrele se vor ridica.

Părțile de tipar tăiate din material cu puf trebuie să se afle toate în aceeași direcție. Direcția pufului este indicată pe dispoziția tiparului.

### Imprimeuri direcționale

Dacă materialul are un imprimat direcțional, părțile tiparului trebuie să fie toate prinse cu ace pe material, astfel încât marginile inferioare să se afle în

aceeași direcție. Când lucrați cu carouri, dungi dispuse pe lățime sau un imprimat pe lățime, asigurați-vă că liniile tiparului se potrivesc la cusăturile verticale.

### Interfațarea (Viene/Pellon)

Interfațarea se poate realiza cu fibre sintetice sau naturale. Există mai multe tipuri de interfațare disponibile, pentru a se potrivi cu o varietate de materiale.

Interfațarea conferă volum părților care trebuie să-și păstreze forma. Instrucțiunile de cusut specifică interfațarea necesară.

## TERMENI DE CUSUT

### Linia urzelii

Linia urzelii este direcția longitudinală a țesăturii. Cuvintele „linia urzelii” sunt imprimate de-a lungul unei linii drepte sau a unei margini, ori sunt marcate cu o săgeată pe partea tiparului pe coală. Când așezați părțile tiparului pe material, linia urzelii sau săgeata trebuie să fie paralelă cu marginile materialului.

### Pliul materialului

Marginea pliată a unui strat dublu de material se numește pliul materialului. Marginea dreaptă a unei părți de tipar care ar trebui să se afle pe această margine pliată este marcată (a se vedea linia întreruptă de pe dispoziția pentru decupare). La decuparea bucăților de material, această margine nu necesită o rezervă de cusătură, deoarece nu există nicio cusătură aici.

### Aranjarea unei margini

Cusătură în zig-zag de-a lungul marginii rezervei de cusătură pentru a preveni franjurarea marginii. Testați mai întâi cusătura pe un rest pentru a verifica lungimea și lățimea cusăturii. În mod alternativ, marginea materialului poate fi finisată prin surfilare (cu o mașină de cusut overlock).

### Tăiere

Marginiile rezervelor de cusătură care sunt așezate împreună sunt tăiate aproape de cusătură. Acest lucru reduce volumul rezervelor de pe o margine vizibilă pe față (de exemplu, la buzunare sau guler) și evită ca rezervele să arate ca o umflătură pe fața materialului.

### Dublură

este o bucată de material folosită pentru finisarea marginilor și deschiderilor. Este tăiată în aceeași formă ca și marginea de finisat. Acesta este motivul pentru care, de obicei, nu există o parte de tipar pentru dublură. În schimb, este desenată pe partea de tipar pentru față, de exemplu, și trebuie tratată de acolo.

### Însăilare / cusătură / tighel

A însăila înseamnă a coase manual cu ochiuri lungi. A coase înseamnă a folosi o mașină de cusut. Tighel înseamnă cusătura la mașină pe fața materialului, de-a lungul unei cusături sau al unei margini. Tighelul pot fi doar decorativ sau poate servi la fixarea rezervelor de cusătură.

### Slăbire / fronseu

A slăbi înseamnă a potrivi o linie de cusătură mai lungă cu o linie de cusătură mai scurtă atunci când le coaseți împreună (pentru modelele).

A încrețiți înseamnă a scurta o bucată de material de-a lungul unei linii de cusătură. Pentru aceasta, însălați la mașină de-a lungul marginii mai lungi, apoi țineți firele bobinei și încrețiți materialul de-a lungul firelor, la lungimea dorită.

### Fața și dosul materialului

Fața unui material este partea „mai bună”. Culoarele de pe față sunt mai strălucitoare. Această parte va fi pe exteriorul articolului vestimentar. Dosul este mai estompat și va fi în interior.

### Fete împreună/față în față

Așezarea unei bucăți de material pe alta, cu fața uneia orientată către fața celeilalte. Dosul va fi pe exterior.

### A întoarce pe față

Înseamnă a coase două bucăți de material împreună și apoi a le întoarce cu fața în exterior, astfel încât rezervele de cusătură să fie incluse. Cusătura se află de-a lungul marginii și poate fi cusută cu tighel.

# TOATE MODELELE DINTR-O PRIVIRE

Ghidul nostru pentru evaluările Burda

●●●● Rapid și ușor, excelent pentru începători  
●●●● Ușor de cusut, dar consumă mai mult timp

●●●● Dificultate intermediară, pentru avansați  
●●●● Difil, detaliat și consumator de timp – pentru profesioniști

## Îmbrăcăminte



●●●●  
101  
Mărimile 34 – 42  
Pag. 13

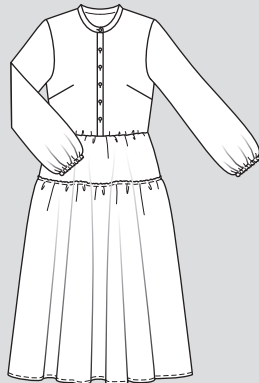

●●●●  
108  
Mărimile 36 – 44  
Pag. 14

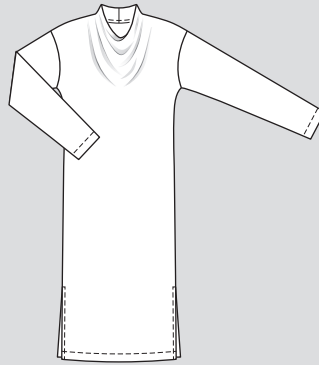

●●●●  
118  
Mărimile 36 – 48  
Pag. 68

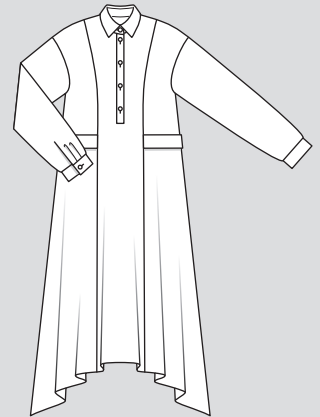

●●●●  
120 A, B  
Mărimile 36 – 44  
Pag. 67, 38/ 39

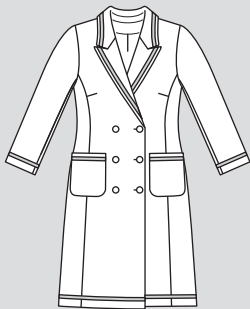

●●●●  
111  
Mărimile 36 – 48  
Pag. 17

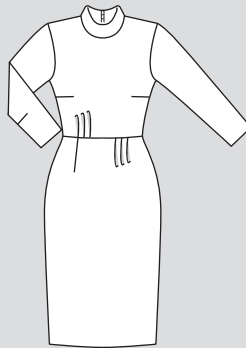

●●●●  
121  
Mărimile 36 – 48  
Pag. 62 – 64

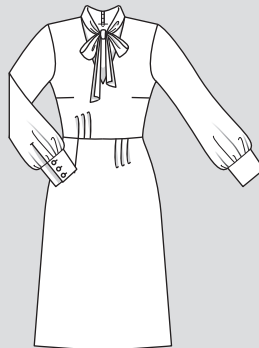

●●●●  
122  
Mărimile 36 – 48  
Pag. 41

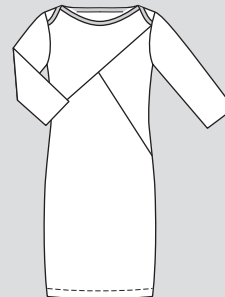

●●●●  
124  
Mărimile 36 – 44  
Pag. 40



●●●●  
128  
Mărimile 36 – 44  
Pag. 33

## Jachete



●●●●  
113  
Mărimile 34 – 42  
Pag. 16



●●●●  
115  
Mărimile 36 – 44  
Pag. 70/ 71

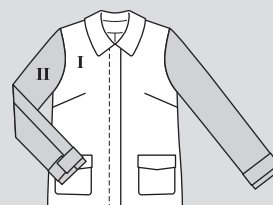

●●●●  
114  
Mărimile 36 – 44  
Pag. 30  
CU ȘCOALĂ DE CROITORIE

## Blazere



●●●●  
104  
Mărimile 36 – 44  
Pag. 11

## Fuste

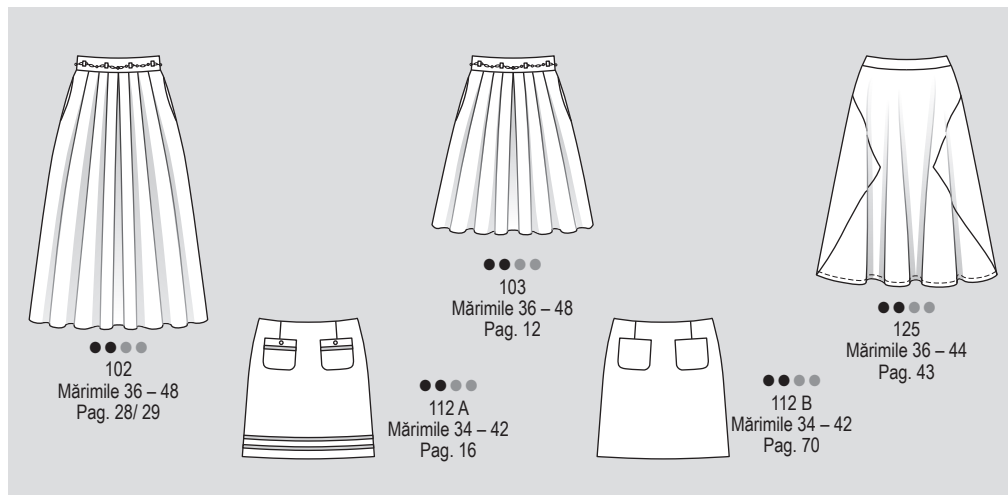

## Croiala designerului

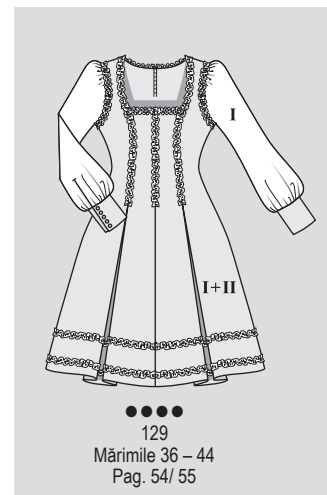

## Topuri

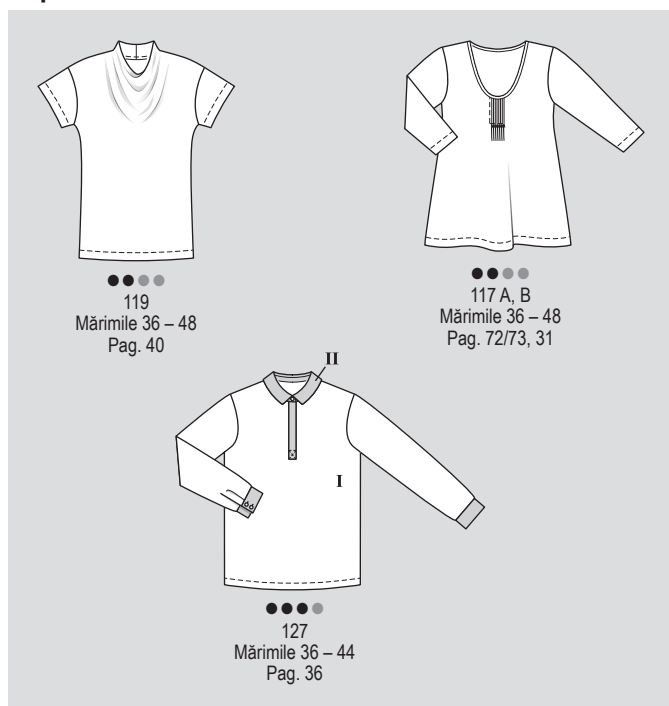

## Bluze

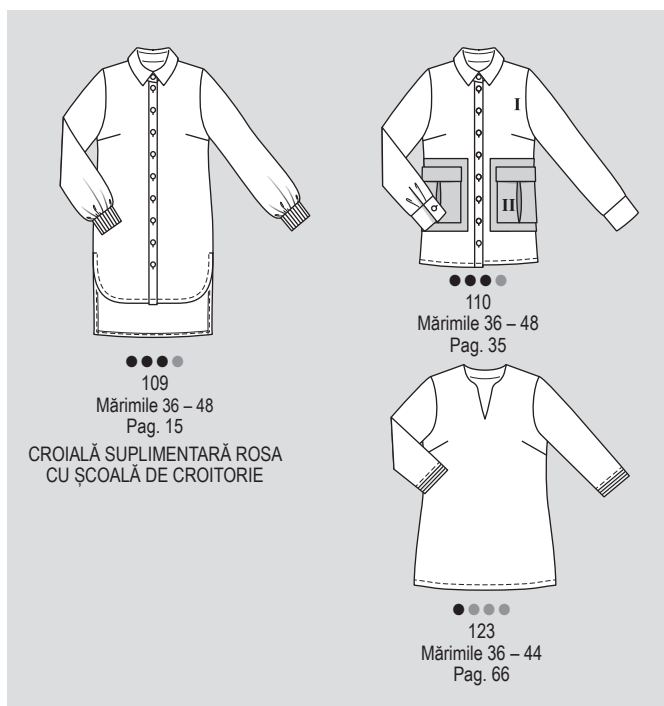

## Pantaloni

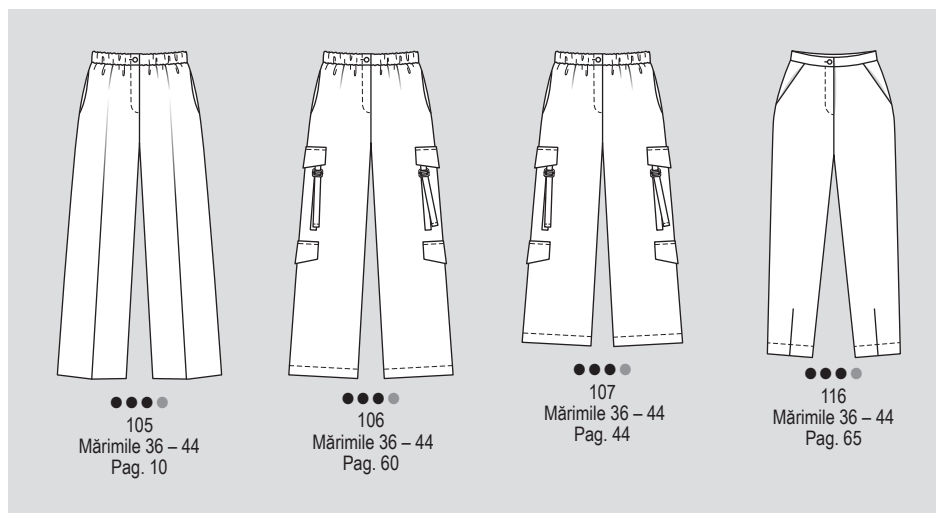

## Veste



# MĂSURAREA

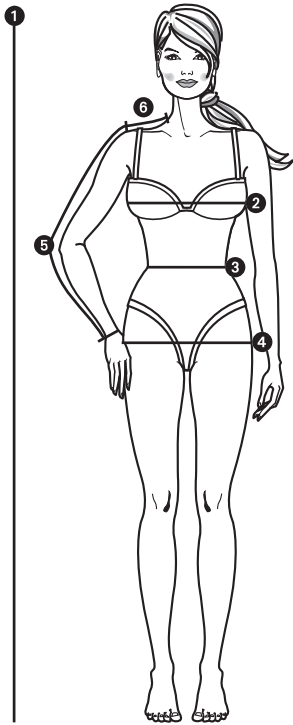

Măsurătorile exacte sunt necesare pentru o potrivire perfectă. Măsurăți direct pe corp, purtând doar lenjerie intimă. Aplicați un metru de croitore ferm în jurul taliei și fixați capetele împreună.

## 1 HEIGHT

în poziție dreaptă, de la creștet până la tălpi

## 2 BUST

în partea cea mai plină a bustului

## 3 WAIST

peste metrul din talie

## 4 HIPS

în jurul celei mai pline părți

## 5 LUNGIMEA BRAȚULUI

cu brațul ușor îndoit, de la punctul umărului, peste cot, până la încheietura mâinii

## 6 UMĂR

de la baza gâtului până la punctul umărului

# TABELELE DE MĂRIMI BURDA

Comparați măsurătorile dvs. cu cele din tabelul de mărimi Burda Style. Alegeți mărimea care se apropie cel mai mult de măsurătorile dvs.

### Regulă generală:

Alegeți tipare pentru bluze, rochii, sacouri și paltoane în funcție de măsurătoarea bustului. Alegeți tipare pentru fuste și pantaloni în funcție de măsurătoarea șoldului.

Modificați tiparul, dacă este necesar, în funcție de numărul de cm cu care diferă dimensiunile dvs.

Măsurătorile sunt prezentate în tabele în centimetri și în inchii.

### MĂRIMI PENTRU FETE, în funcție de înălțime, în cm

| Mărimea Burda<br>Mărime SUA | cm | 122<br>7 | 128<br>8 | 134<br>9 | 140<br>10 | 146<br>11 | 152<br>12 | 158<br>13 | 164<br>14 | 170<br>15 | 176<br>16 |
|-----------------------------|----|----------|----------|----------|-----------|-----------|-----------|-----------|-----------|-----------|-----------|
| Piept                       | cm | 62       | 64       | 66       | 68        | 72        | 76        | 80        | 84        | 88        | 92        |
|                             | in | 24½      | 25¼      | 26       | 26¾       | 28½       | 30        | 31½       | 33        | 34½       | 36¾       |
| Talie                       | cm | 57       | 58       | 59       | 61        | 63        | 65        | 67        | 69        | 71        | 73        |
|                             | in | 22½      | 22¾      | 23¼      | 24        | 24¾       | 25½       | 26¼       | 27¼       | 28        | 28¾       |
| Șold                        | cm | 67       | 69       | 72       | 74        | 78        | 82        | 86        | 90        | 94        | 98        |
|                             | in | 26½      | 27¼      | 28¼      | 29¼       | 30¾       | 32¼       | 33¾       | 35½       | 37        | 38½       |
| Lungimea brațului           | cm | 43       | 46       | 48       | 51        | 53        | 55        | 57        | 59        | 61        | 63        |
|                             | in | 17       | 18½      | 19       | 20        | 20¾       | 21¼       | 22¼       | 23¼       | 24        | 24¾       |

### MĂRIMI PENTRU BĂIEȚI, în funcție de înălțime, în cm

| Mărimea Burda<br>Mărime SUA | cm | 122<br>7 | 128<br>8 | 134<br>9 | 140<br>10 | 146<br>11 | 152<br>12 | 158<br>13 | 164<br>14 | 170<br>15 | 176<br>16 |
|-----------------------------|----|----------|----------|----------|-----------|-----------|-----------|-----------|-----------|-----------|-----------|
| Piept                       | cm | 63       | 66       | 69       | 72        | 75        | 78        | 81        | 84        | 87        | 90        |
|                             | in | 24¾      | 26       | 27¼      | 28½       | 29½       | 30¾       | 32        | 33        | 34¼       | 35½       |
| Talie                       | cm | 57       | 60       | 62       | 65        | 67        | 70        | 72        | 75        | 77        | 79        |
|                             | in | 22½      | 23¾      | 24½      | 25½       | 26¾       | 27½       | 28½       | 29¾       | 30¾       | 31¼       |
| Șold                        | cm | 67       | 70       | 73       | 76        | 79        | 82        | 85        | 88        | 91        | 94        |
|                             | in | 26½      | 27¾      | 28¾      | 30        | 31¼       | 32¼       | 33¼       | 34½       | 35¾       | 37        |
| Lungimea brațului           | cm | 43       | 46       | 48       | 51        | 53        | 55        | 57        | 59        | 61        | 63        |
|                             | in | 17       | 18½      | 19       | 20½       | 20¾       | 21¼       | 22¼       | 23¼       | 24        | 24¾       |

### MĂRIMI PENTRU FEMEI (înălțime 168 cm / 5 ft. 6 in)

| Mărimea Burda<br>Mărime Regatul Unit<br>Mărime SUA | cm | 34<br>8 | 36<br>9 | 38<br>10 | 40<br>12 | 42<br>14 | 44<br>16 | 46<br>18 | 48<br>20 | 50<br>22 | 52<br>24 |
|--|----|---------|---------|----------|----------|----------|----------|----------|----------|----------|----------|
| Înălțime   | cm | 168     | 168     | 168      | 168      | 168      | 168      | 168      | 168      | 168      | 168      |
|  | in | 5'6"    | 5'6"    | 5'6"     | 5'6"     | 5'6"     | 5'6"     | 5'6"     | 5'6"     | 5'6"     | 5'6"     |
| Bust   | cm | 80      | 84      | 88       | 92       | 96       | 100      | 104      | 110      | 116      | 122      |
|  | in | 31½     | 33      | 34½      | 36¼      | 37¾      | 39¼      | 41       | 43¼      | 45¼      | 48       |
| Talie  | cm | 62      | 66      | 70       | 74       | 78       | 82       | 86       | 92       | 98       | 104      |
|  | in | 24½     | 26      | 27½      | 29¼      | 30¾      | 32¼      | 33¾      | 36¼      | 38½      | 41       |
| Șold   | cm | 86      | 90      | 94       | 98       | 102      | 106      | 110      | 116      | 122      | 128      |
|  | in | 33¾     | 35¾     | 37       | 38¾      | 40¼      | 41¾      | 43¼      | 45¼      | 48       | 50¾      |
| Lungimea brațului                                  | cm | 59      | 59      | 60       | 60       | 61       | 61       | 61       | 61       | 62       | 62       |
|  | in | 23¼     | 23¼     | 23½      | 23½      | 24       | 24       | 24       | 24       | 24½      | 24½      |
| Lățime umăr  | cm | 12      | 12      | 12       | 13       | 13       | 13       | 13       | 14       | 14       | 14       |
|  | in | 4¾      | 4¾      | 4¾       | 5¼       | 5¼       | 5¼       | 5¼       | 5¼       | 5¼       | 5¼       |

### MĂRIMI PE JUMĂTATE/PENTRU FEMEI PETITE/SCUNDE (înălțime 160 cm / 5 ft. 3 in)

Cu excepția înălțimii, aceste mărimi corespund mării standard pentru femei.

| Mărimea Burda<br>Mărime Regatul Unit<br>Mărime SUA | cm | 17<br>8½ | 18<br>10½ | 19<br>12½ | 20<br>8 | 21<br>8/10P | 22<br>12P | 23<br>14P | 24<br>16P | 25<br>18P | 26<br>20P |
|--|----|----------|-----------|-----------|---------|-------------|-----------|-----------|-----------|-----------|-----------|
| Înălțime   | cm | 160      | 160       | 160       | 160     | 160         | 160       | 160       | 160       | 160       | 160       |
|  | in | 5'3"     | 5'3"      | 5'3"      | 5'3"    | 5'3"        | 5'3"      | 5'3"      | 5'3"      | 5'3"      | 5'3"      |
| Bust   | cm | 80       | 84        | 88        | 92      | 96          | 100       | 104       | 110       | 116       | 122       |
|  | in | 31½      | 33        | 34½       | 36¼     | 37¾         | 39¼       | 41        | 43¼       | 45¼       | 48        |
| Talie  | cm | 62       | 66        | 70        | 74      | 78          | 82        | 86        | 92        | 98        | 104       |
|  | in | 24½      | 26        | 27½       | 29¼     | 30¾         | 32¼       | 33¾       | 36¼       | 38½       | 41        |
| Șold   | cm | 86       | 90        | 94        | 98      | 102         | 106       | 110       | 116       | 122       | 128       |
|  | in | 33¾      | 35¾       | 37        | 38¾     | 40¼         | 41¾       | 43¼       | 45¼       | 48        | 50¾       |
| Lungimea brațului                                  | cm | 57       | 57        | 58        | 58      | 58          | 59        | 59        | 59        | 60        | 60        |
|  | in | 22½      | 22½       | 22¾       | 22¾     | 22¾         | 23¼       | 23¼       | 23¼       | 23¾       | 23¾       |
| Lățime umăr  | cm | 12       | 12        | 12        | 13      | 13          | 13        | 13        | 14        | 14        | 14        |
|  | in | 4¾       | 4¾        | 4¾        | 5¼      | 5¼          | 5¼        | 5¼        | 5¼        | 5¼        | 5¼        |

### MĂRIMI PENTRU FEMEI ÎNALTE (înălțime 176 cm / 5 ft. 9 in)

Cu excepția înălțimii, aceste mărimi corespund mării standard pentru femei.

| Mărimea Burda<br>Mărime Regatul Unit<br>Mărime SUA | cm | 68<br>8 | 72<br>10 | 76<br>12 | 80<br>14 | 84<br>16 | 88<br>18 | 92<br>20 | 96<br>22 | 100<br>24 |
|--|----|---------|----------|----------|----------|----------|----------|----------|----------|-----------|
| Înălțime   | cm | 176     | 176      | 176      | 176      | 176      | 176      | 176      | 176      | 176       |
|  | in | 5'9"    | 5'9"     | 5'9"     | 5'9"     | 5'9"     | 5'9"     | 5'9"     | 5'9"     | 5'9"      |
| Bust   | cm | 80      | 84       | 88       | 92       | 96       | 100      | 104      | 110      | 116       |
|  | in | 31½     | 33       | 34½      | 36¼      | 37¾      | 39¼      | 41       | 43¼      | 45¼       |
| Talie  | cm | 62      | 66       | 70       | 74       | 78       | 82       | 86       | 92       | 98        |
|  | in | 24½     | 26       | 27½      | 29¼      | 30¾      | 32¼      | 33¾      | 36¼      | 38½       |
| Șold   | cm | 86      | 90       | 94       | 98       | 102      | 106      | 110      | 116      | 122       |
|  | in | 33¾     | 35¾      | 37       | 38¾      | 40¼      | 41¾      | 43¼      | 45¼      | 48        |
| Lungimea brațului                                  | cm | 61      | 61       | 62       | 62       | 62       | 63       | 63       | 63       | 64        |
|  | in | 24      | 24       | 24½      | 24½      | 24½      | 24½      | 24½      | 24½      | 25¼       |
| Lățime umăr  | cm | 12      | 12       | 12       | 13       | 13       | 13       | 13       | 14       | 14        |
|  | in | 4¾      | 4¾       | 4¾       | 5¼       | 5¼       | 5¼       | 5¼       | 5¼       | 5¼        |

### MĂRIMI STANDARD PENTRU BĂRBAȚI

| Mărimea Burda<br>Mărime SUA | cm | 44<br>34 | 46<br>36 | 48<br>38 | 50<br>40 | 52<br>42 | 54<br>44 | 56<br>46 | 58<br>48 | 60<br>50 |
|-----------------------------|----|----------|----------|----------|----------|----------|----------|----------|----------|----------|
| Înălțime                    | cm | 168      | 171      | 174      | 177      | 180      | 182      | 184      | 186      | 188      |
|                             | in | 66¾      | 67¼      | 68¾      | 69¾      | 70¾      | 71¾      | 72¾      | 73¾      | 74       |
| Piept                       | cm | 88       | 92       | 96       | 100      | 104      | 108      | 112      | 116      | 120      |
|                             | in | 34¾      | 36¾      | 37¾      | 39¾      | 41       | 42¾      | 44       | 45¾      | 47¼      |
| Talie                       | cm | 78       | 82       | 86       | 90       | 94       | 98       | 104      | 110      | 116      |
|                             | in | 30¾      | 32¼      | 33¾      | 35¾      | 37       | 38¾      | 41       | 43¼      | 45¼      |
| Șezut                       | cm | 90       | 94       | 98       | 102      | 106      | 110      | 115      | 120      | 125      |
|                             | in | 35¾      | 37       | 38¾      | 40¼      | 41¾      | 43¼      | 45¼      | 47¼      | 49¼      |
| Lungimea brațului           | cm | 61       | 62       | 63       | 64       | 65       | 66       | 67       | 68       | 69       |
|                             | in | 24       | 24½      | 24½      | 25½      | 25½      | 26       | 26¾      | 26¾      | 27¼      |
| Gât                         | cm | 37       | 38       | 39       | 40       | 41       | 42       | 43       | 44       | 45       |
|                             | in | 14½      | 15       | 15½      | 15½      | 16¼      | 16¼      | 17       | 17¼      | 17¾      |

### MĂRIMI PENTRU BEBELUȘI ȘI COPII MICI, în funcție de înălțime, în cm

| Mărimea Burda<br>Mărime SUA | cm | 56<br>nou născut | 62<br>3 luni | 68<br>6 luni | 74<br>9 luni | 80<br>12 luni | 86<br>18 luni | 92<br>2 | 98<br>3 | 104<br>4 | 110<br>5 | 116<br>6 |
|-----------------------------|----|------------------|--------------|--------------|--------------|---------------|---------------|---------|---------|----------|----------|----------|
| Piept                       | cm | 45               | 47           | 49           | 51           | 53            | 55            | 56      | 57      | 58       | 59       | 60       |
|                             | in | 17¾              | 18½          | 19½          | 20¼          | 20¾           | 21¾           | 22      | 22¼     | 22¾      | 23¼      | 23¾      |
| Talie                       | cm | 42               | 44           | 46           | 48           | 50            | 51            | 52      | 53      | 54       | 55       | 56       |
|                             | in | 16½              | 17¼          | 18¼          | 19           | 19¾           | 20            | 20¾     | 20¾     | 21¼      | 21¾      | 22       |
| Șold                        | cm | 46               | 48           | 50           | 52           | 54            | 56            | 58      | 59      | 61       | 63       | 65       |
|                             | in | 18½              | 19           | 19¾          | 20¾          | 21¼           | 22            | 22¼     | 23¼     | 24       | 24¾      | 25½      |
| Lungimea brațului           | cm | 16               | 19           | 21           | 23           | 26            | 28            | 31      | 33      | 36       | 38       | 41       |
|                             | in | 6¼               | 7½           | 8¼           | 9            | 10¼           | 11            | 12¼     | 13      | 14¼      | 15       | 16¼      |

## Traducerea termenilor din limba germană, care apar pe foile tiparelor

|                        |  |             |             |                      |                         |               |                       |
|------------------------|--|-------------|-------------|----------------------|-------------------------|---------------|-----------------------|
| Abnäher                | pensă                                      | Bruch       | pliu        | Reißverschluss       | fermoar                 | Stoffkante    | marginea materialului |
| angeschn. Besatz       | dublură față în față                       | Fadenlauf   | fir drept   | rechte (linke) Seite | partea dreaptă (stânga) | Strich        | purf                  |
| Ansatzlinie            | linia cusăturii                            | Cäpftusealä | cäpftusealä | Rockbahn             | panou de fustă          | Umbruch       | pliu                  |
| Anstolšlinie           | linia de amplasare                         | hinten      | spate       | rückwärtige Mitte    | centru spate            | unten         | jos                   |
| bei ... cm Stoffbreite | îmbinați aici pe o lungime de ... cm/inchi | Kante       | margine     | Schnittkante         | margine de tăiere       | Unterkragen   | sub guler             |
|                        |  | Naht        | cusătură    | Stepplinie           | linie de cusătură       | vordere Mitte | centru față           |
| hier Naht              | material lat                               | oben        | sus         | Stoffbruch           | pliu materialului       | vorn          | față                  |
| Besatz                 | dublură                                    |             |             |                      |                         | Webkante      | margine falsă         |

# INSTRUCIUNI PENTRU CUSUT

## 101 Rochie teacă ●●●

De la pagina 13  
Mărimile 34, 36, 38, 40, 42  
Lungime de la talie 47 cm

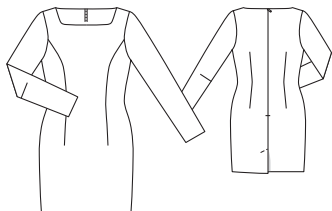

### Prezentarea generală a tiparului

**Tiparul albastru, foaia C**  
**Părțile 1 până la 3 ale tiparului**

Mărimile 34  
Mărimile 36  
Mărimile 38  
Mărimile 40  
Mărimile 42

### Material și accesorii

**Material recomandat:** Materiale elastice pentru îmbrăcăminte.

**Material original:** Material Jacquard cu elastan. Căptușeală întinsă.

**Notă:** La utilizarea materialului original (lățimea materialului 115 cm), consumul de material se modifică.

### Material necesar

| Mărime                     | 34                             | 36 | 38 | 40 | 42 |
|----------------------------|--------------------------------|----|----|----|----|
| Lățimea materialului cm în | Material necesar (Metri/yarzi) |    |    |    |    |
| Material 140               | 1,70                           |    |    |    |    |
| 55                         | 1 ¼                            |    |    |    |    |
| Căptușeală 140             | 1,05                           |    |    |    |    |
| 55                         | 1 ¼                            |    |    |    |    |

**Accesorii:** Bandă Vlieseline. 1 fermoar invizibil de 60 cm lungime și un picioruș presor special.

### Croială

#### Părțile tiparului pe hârtie

Trasați croiala de pe foaia tiparului. Prindeți cu ace părțile tiparului de material, așa cum se arată în disponerea tiparului.

#### Rezerve pentru cusătură și tiv

Cusături și margini 1,5 cm, tiv și tivuri mâneci 4 cm. Taiati părțile căptușelii cu rezerve de o lățime de 1,5 cm pentru rezervele cusăturilor de la căptușeală și tiv.

#### Decupați părțile croielii

##### Material

|  |    |
|--|----|
| 1 Parte față pe un pliu                    | 1x |
| 2 Părți în spate                           | 2x |
| 3 Mâneci                                   | 2x |
| <b>Căptușeală:</b>                         |    |
| Părțile 1 și 2 (până la linia căptușelii). |    |

Călcați **banda Vlieseline** pe marginile decolteului de pe părțile 1 și 2 (partea stângă a materialului).

### Coasere

#### Ghid rapid pentru profesioniști

- 1 Pense
- 2 Fermoar
- 3 Cusături umeri
- 4 Cusături laterale
- 5 Căptușeală
- 6 Coaseți căptușeala
- 7 Cusăturile de la mâneci
- 8 Tivul/tivurile mânecilor
- 9 Căptușeala de la nivelul șlițului
- 10 Introduceți mânecile

#### 1 Pense:

Coaseți pensele pe părțile din față și din spate, precum și pe mâneci. Taiati conținutul penselor de pe partea din față de sus până la curbă la o lățime de 1 cm, curățați și călcați la mijloc. Pe dos Călcați pensele spre centru și călcați pensele de pe mâneci până sus.

#### 2 Fermoarul:

Coaseți fermoarul pe partea din mijloc de pe dos, consultați secțiunea „Cum se procedează” - Fermoarul invizibil - din glosar, dinții încep de la marginea superioară marcată a decolteului. Pe dos Coaseți cusătura din mijloc de la semnul șlițului până la fermoar. Finisați rezervele și călcați-le împreună. Pe partea din dos stânga, tăiați dublura șlițului la 1,5 cm de la linia marcată „MARGINEA DIN STÂNGA”. Călcați dublura șlițului înspre interior, de-a lungul liniei DUBLURA DIN STÂNGA PLIERE. Așezați întărirea șlițului în partea din spate-stânga a fustei și pentru a evita tăierea sa, călcați în diagonală rezerva cusută deasupra șlițului a părții din spate-dreapta a fustei. Întoarceți dublura întăriturii de dedesubt înspre interior pe linia de pliere și apăsați. Coaseți cu tighel în diagonală partea din stânga de dedesubt, după cum vă este arătat, prinzând și întărirea.

#### 3 Cusături umeri:

Realizați cusăturile umerilor. Finisați rezervele și călcați-le împreună.

#### 4 Cusături laterale:

Coaseți cusăturile laterale, cusăturile orizontale se întâlnesc. Finisați rezervele de cusătură și călcați-le împreună.

#### 5 Căptușeală:

Coaseți și călcați pensele și cusăturile căptușelii de pe umeri și pe cele laterale, la fel ca pe materialul din exterior. Coaseți și călcați împreună cusătura centrală de pe dos între semnele șlițului. Călcați rezerva tivului înspre interior, pliați până la jumătate și coaseți; tivul căptușelii trebuie să fie cu aproximativ 2 cm mai scurt decât rochia.

#### 6 Coaseți căptușeala:

Prindeți cu ace căptușeala, față pe față pe decolteu, cusăturile de pe umeri se intersectează. La tăietura fermoarului, îndoiți marginile căptușelii cu 5 mm înainte de marginea șlițului și prindeți-le de marginea superioară. Așezați rezervele șlițului cu benzile fermoarului orientate spre exterior și fixați-le cu ace peste banda de sus, consultați secțiunea „Cum se procedează” - **Dublură / betelie / căptușeală la un fermoar** - din glosar. Coaseți de-a lungul liniei decolteului. Întoarceți înspre interior rezervele șlițului. Călcați rezervele în căptușeală și coaseți-le cât mai îngust posibil lângă cusătură, peste rezerve; consultați secțiunea „Cum se procedează” - Coaserea unei

dubluri peste rezerve - din glosar. Așezați căptușeala înspre interior, călcați marginea. Coaseți căptușeala fixată pe benzile fermoarului. Prindeți căptușeala de croiala mânecilor.

#### 7 Cusăturile de la mânecă:

Prindeți cusăturile mânecilor. Finisați rezervele de cusătură și călcați-le împreună.

#### 8 Tivul/tivurile mânecilor:

Curățați marginile tivului și rezervele mânecilor și călcați-le înspre interior. Coaseți rezervele ușor cu mâna.

#### 9 Căptușeala la nivelul șlițului:

Coaseți căptușeala pe marginea interioară a dublurii întăriturii de la nivelul șlițului. Taiati drept cealaltă margine a căptușelii, până la 1 cm de marginea de pliere a întăriturii șlițului, în partea de sus până la 1 cm de capătul șlițului. Taiati aproximativ 1 cm în diagonală în colț. Coaseți căptușeala pliată pe marginea interioară a dublurii șlițului și deasupra, peste întărirea;

ură; consultați și secțiunea „Cum se procedează” din glosar.

#### 10 Introduceți mânecile:

Fixați mânecile în decupajul mânecilor, păstrându-le între \* . Cusăturile transversale 4 de pe mânecă și de pe partea din față se întâlnesc, cusătura transversală de pe partea rotunjită a mânecii se îmbină cu cusătura de pe umăr. Coaseți mânecile. Finisați rezervele și călcați zona rotunjită a mânecii.

### Planurile tiparului

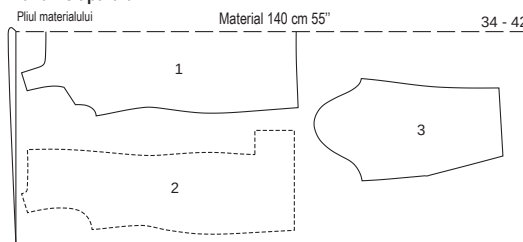

MARGINI FALSE

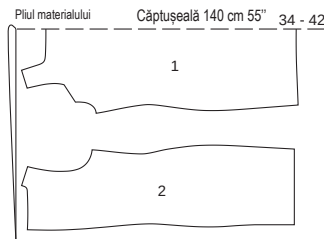

MARGINI FALSE

În cazul unui strat dublu de material, tăiați cu fața din dreapta către interior. Părțile prezentate cu un contur întrerupt trebuie așezate pe material cu partea imprimată în jos.

## 102 Fustă ●●●

de la pagina 28/29  
Mărimile 36, 38, 40, 42, 44, 46, 48  
Lungime fustă 89 cm  
Fusta este așezată pe talie.

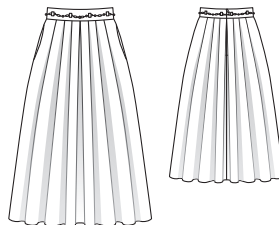

### Material și accesorii

**Material recomandat:** Materiale pentru fuste, cu volum.

**Material original:** Jacquard.

### Material necesar

| Mărime                     | 36                             | 38 | 40 | 42 | 44 | 46 | 48 |
|----------------------------|--------------------------------|----|----|----|----|----|----|
| Lățimea materialului cm în | Material necesar (Metri/yarzi) |    |    |    |    |    |    |
| Material 140               | 2,50                           |    |    |    |    |    |    |
| 55                         | 2 ¾                            |    |    |    |    |    |    |

**Accesorii:** Vlieseline G 785. 1 fermoar invizibil cu o lungime de 22 cm și un picioruș special pentru dinți. Lanț decorativ, Mărimile 36, 38: 1,00 m, mărimile 40 - 44: 1,10 m, mărimile 46, 48: 1,20 m.

### Tipar

#### Tiparul de pe hârtie

Trasați tiparul de pe hârtie. Urmați liniile și detaliile pentru modelul 102. Lipiți împreună piesele 1A și 1B, precum și 2A și 2B la liniile de îmbinare. Prindeți cu ace părțile tiparului de material, așa cum se arată în disponerea tiparului. Desenati părțile a și b direct pe material.

#### Rezerve pentru cusătură și tiv

Cusături și margini 1,5 cm, rezervă de tiv de 4 cm. Pentru părțile a și b, rezervele sunt incluse în măsurători.

#### Decupați tiparul

|  |    |
|--|----|
| 1 parte plisată pe partea din față a fustei, în pliu | 1x |
| 2 părți plisate pe partea din spate a fustei         | 2x |
| 3 buzunare   | 4x |
| a Legătură   | 1x |
| b Benzii pentru curea                                | 1x |

## Dimensiuni de tăiere pentru a și b

| Mărime | 36              | 38        | 40        | 42        | Lățime pentru toate mărimile (cm/in) |
|--------|-----------------|-----------|-----------|-----------|--------------------------------------|
|        | Lungime (cm/in) |           |           |           |                                      |
| a      | 73<br>28%       | 77<br>30% | 81<br>31% | 85<br>33% | 13<br>5%                             |
| b      | 40<br>15%       |           |           |           | 4<br>1½                              |

| Mărime | 44              | 46        | 48       | Lățime pentru toate mărimile (cm/in) |
|--------|-----------------|-----------|----------|--------------------------------------|
|        | Lungime (cm/in) |           |          |                                      |
| a      | 89<br>35        | 93<br>36% | 99<br>39 | 13<br>5%                             |
| b      | 40<br>15%       |           |          | 4<br>1½                              |

Călcați inserția peste partea a (partea stângă a materialului).

### Ghid rapid pentru profesioniști

- 1 Cusături laterale
- 2 Buzunare cusute
- 3 Pliuri
- 4 Coaserea beteliei
- 5 Fermoar
- 6 Betelie
- 7 Spații pentru cureaua
- 8 Tiv

### Coasere

#### 1 Cusăturile laterale:

Pe dos Așezați părțile plisate ale fustei în dreapta pe partea dreaptă a părții plisate din față. Prindeți și coaseți cusăturile laterale (cusătura numărul 1), întrerupeți cusătura la cusăturile transversale pentru buzunarele cusute. Fixați capetele cusăturilor. Finisați rezervele și călcați-le împreună.

#### 2 Buzunare cusute:

Fixați spațiul interior al buzunarului, partea dreaptă peste dreapta peste rezervele cusăturii deschiderii buzunarelor și coaseți strâns, aproape de cusătură și de-a lungul deschiderii buzunarului, de-a lungul liniei cusăturii. Călcați spațiul interior al buzunarului în față și coaseți-l. Finisați rezervele de cusătură. Prindeți marginile spațiului interior al buzunarului pe marginea superioară a fustei.

#### 3 Pliuri:

Inserați pliurile în direcția indicată de săgeată și fixați-le pe marginea superioară.

#### 4 Coaserea beteliei:

Îndoii betelia în jumătate pe lungime și călcați marginea superioară a beteliei, cu partea stângă a materialului spre interior. Așezați încă o dată betelia. Prindeți betelia dreapta pe dreapta pe marginea superioară a fustei și coaseți-o. Călcați rezervele cusăturii în betelie.

#### 5 Fermoar:

Coaseți fermoarul pe marginile de pe dosul șlițului; consultați secțiunea „Cum se procedează” - Fermoar ascuns - din glosar. Dinții fermoarului încep de la marginea superioară a beteliei (= pliul de călcare). Pe dos Deți și coa-

### Planul tiparului

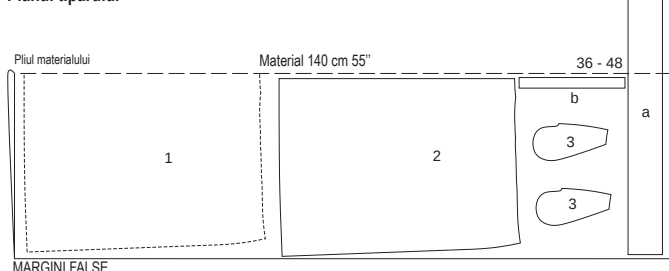

MARGINI FALSE

În cazul unui strat dublu de material, tăiați cu fața din dreapta către interior. Părțile prezentate cu un contur întrerupt trebuie așezate pe material cu partea imprimată în jos. În cazul unui singur strat de material, tăiați partea a, cu partea stângă în sus.

## Prezentarea generală a tiparului

### Tiparul negru, foala A

#### Părțile tiparului 1 până la 3

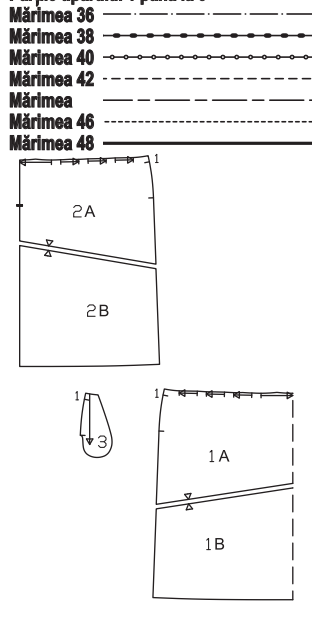

seți cusătura din mijloc din partea de jos până la fermoar. Finisați rezervele de cusătură și călcați-le împreună.

#### 6 Betelie:

Îndoii din nou betelia în jumătate. Prindeți rezervele cu ace în interior, peste cusătura de îmbinare. Fixați marginea interioară a beteliei dinspre exterior în striul cusăturii. Pe dos Coaseți de mână marginile beteliei pe benzile fermoarului.

#### 7 Spații pentru cureaua:

Îndoii benzile pentru cureaua în jumătate pe lungime, cu partea dreaptă în interior. Coaseți la 1,5 cm de marginea pliată. Întoarceți benzile folosind un ac de siguranță, călcați. Tăiați benzile în 8 părți de lungimi egale. Călcați marginile de sus și de jos cu câte 1,5 cm spre interior. Distribuți uniform pe betelie benzile pentru cureaua și coaseți pe mijloc. Trageți lanțul decorativ.

#### 8 Tiv:

Finisați rezerva tivului și călcați spre interior. Coaseți ușor tivul cu mâna.

## 103 Fustă •••

De la pagina 12

Mărimile 36, 38, 40, 42, 44, 46, 48

Lungime fustă 54 cm

Fusta este așezată pe talie.



## Prezentarea generală a tiparului

### Tiparul negru, foala A

#### Părțile tiparului 1 până la 3

#### Mărimea 36

#### Mărimea 38

#### Mărimea 40

#### Mărimea 42

#### Mărimea 46

#### Mărimea 48

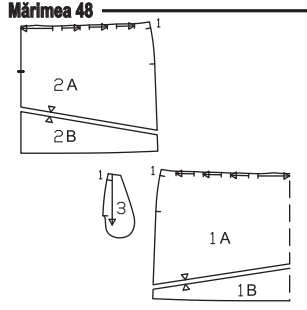

### Material și accesorii

Material recomandat: Materiale moi pentru fuste, care se așază ușor.

Material original: Crep de văcoză (crep).

Notă: La utilizarea materialului original (lățimea materialului 130 cm), consumul de material se modifică.

### Material necesar

| Mărime               | 36                           | 38 | 40 | 42   | 44 | 46 | 48 |
|----------------------|------------------------------|----|----|------|----|----|----|
| Lățimea materialului | cm in                        |    |    |      |    |    |    |
| Material             | 140                          |    |    | 55   |    |    |    |
|                      | Material necesar (Metri/yds) |    |    | 1,80 |    |    |    |
|                      |                              |    |    | 2    |    |    |    |

Accesorii: Vlieseline G785. 1 fermoar cusut cu o lungime de 22 cm și un picior special pentru dinți. Lanț decorativ, Mărimile 36, 38: 1,00 m, mărimile 40 - 44: 1,10 m, mărimile 46, 48: 1,20 m.

### Tipar

#### Tiparul de pe hârtie

Trasați tiparul de pe hârtie. Urmați liniile și detaliile pentru modelul 103. Lipiți împreună părțile 1A și 1B, precum și 2A și 2B la liniile de îmbinare. Prindeți cu ace părțile tiparului de material, așa cum se arată în planul tiparului. Desenati părțile a și b direct pe material.

#### Rezerve pentru cusătură și tiv

Păstrați o rezervă de 1,5 cm pentru cusături și margini, iar pentru tiv 4 cm. Pentru părțile a și b, rezervele sunt incluse în măsurători.

#### Decupați părțile tiparului

1 parte plisată pe partea din față a fustei, în pli  
1x  
2 părți plisate pe partea din spate a fustei  
2x  
3 buzunare  
4x  
a Betelie  
1x  
b Benzi pentru cureaua  
1x  
Călcați inserția peste partea a (partea stângă a materialului).

## Dimensiuni de tăiere pentru a și b

| Mărime | 36              | 38        | 40        | 42        | Lățime pentru toate mărimile (cm/in) |
|--------|-----------------|-----------|-----------|-----------|--------------------------------------|
|        | Lungime (cm/in) |           |           |           |                                      |
| a      | 73<br>28%       | 77<br>30% | 81<br>31% | 85<br>33% | 13<br>5%                             |
| b      | 40<br>15%       |           |           |           | 4<br>1½                              |

| Mărime | 44              | 46        | 48       | Lățime pentru toate mărimile (cm/in) |
|--------|-----------------|-----------|----------|--------------------------------------|
|        | Lungime (cm/in) |           |          |                                      |
| a      | 89<br>35        | 93<br>36% | 99<br>39 | 13<br>5%                             |
| b      | 40<br>15%       |           |          | 4<br>1½                              |

### Asamblare

#### Pornire rapidă pentru profesioniști

- 1 Cusăturile de pe lateral
- 2 Buzunare cusute
- 3 Pliurile
- 4 Coaserea beteliei
- 5 Fermoar
- 6 Betelie
- 7 Spații pentru cureaua
- 8 Tiv

#### 1 Cusături laterale:

Pe dos Așezați părțile plisate ale fustei în dreapta pe partea dreaptă a părții plisate din față. Prindeți și coaseți cusăturile laterale (cusătura numărul 1), întrerupeți cusătura la cusăturile transversale pentru buzunarele cusute. Fixați capetele cusăturilor. Finisați rezervele și călcați-le împreună.

#### 2 Buzunare cusute:

Fixați spațiul interior al buzunarului, partea dreaptă peste dreapta peste rezervele cusăturii deschiderii buzunarelor și coaseți strâns, aproape de cusătură și de-a lungul deschiderii buzunarului, de-a lungul liniei cusăturii. Călcați spațiul interior al buzunarului în față și coaseți-l. Curățați rezervele cusăturii. Prindeți marginile spațiului interior al buzunarului pe marginea superioară a fustei.

#### 3 Pliuri:

Inserați pliurile în direcția indicată de săgeată și fixați-le pe marginea superioară.

#### 4 Coaserea beteliei:

Îndoii betelia în jumătate pe lungime și călcați marginea superioară a beteliei, cu partea stângă a materialului spre interior. Așezați încă o dată betelia. Prindeți betelia dreapta pe dreapta pe marginea superioară a fustei și coaseți-o. Călcați rezervele cusăturii în betelie.

#### 5 Fermoar:

Coaseți fermoarul pe marginile de pe dosul șlițului; consultați secțiunea „Cum se procedează” - Fermoar ascuns - din glosar. Dinții fermoarului încep de la marginea superioară a beteliei (= pliul de călcare). Pe dos Deți și coaseți cusătura din mijloc din partea de jos până la fermoar. Finisați rezervele de cusătură și apăsați pentru a fi deschise

#### 6 Betelie:

Îndoii din nou betelia în jumătate. Prindeți rezervele cu ace în interior, peste cusătura de îmbinare. Fixați marginea interioară a beteliei dinspre exterior în striul cusăturii. Pe dos Coaseți de mână marginile beteliei pe benzile fermoarului.

#### 7 Spații pentru cureaua:

Îndoii benzile pentru cureaua în jumătate pe lungime, cu partea dreaptă în interior. Coaseți la 1,5 cm de marginea pliată. Întoarceți benzile folosind un ac de siguranță, călcați. Tăiați benzile în 8 părți de lungimi egale. Călcați marginile de sus și de jos cu câte 1,5 cm spre interior.

Distribuiți uniform pe betelie benzile pentru cu-rea și coaseți pe mijloc. Trageți lanțul decorativ.

#### 8 Tivul:

Finisați rezerva tivului și călcați spre interior. Coaseți ușor tivul cu mâna.

### Tăierea bucăților de material

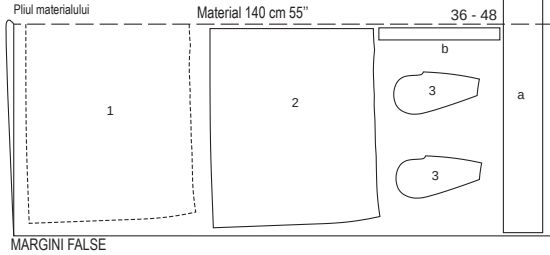

Tăiați dintr-un strat dublu de material, cu fața din dreapta către interior. Părțile prezentate cu un contur întrerupt trebuie așezate pe material cu partea imprimată în jos. În cazul unui singur strat de material, tăiați partea a, cu partea stângă în sus.

## 104 Blazer ●●●

De la pagina 11  
Mărimile 36, 38, 40, 42, 44  
Pe dos Lungime 75 cm

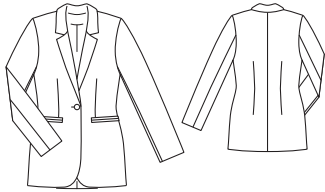

#### Material și accesorii

**Material recomandat:** Materiale ușoare pentru jachete, cu sau fără elastan.

**Material original:** Țesătură de bumbac, amestecată cu elastan. Căptușeală

#### Material necesar

| Mărime                           | 36                           | 38    | 40 | 42 | 44 |
|----------------------------------|------------------------------|-------|----|----|----|
| Lățimea materialului<br>cm<br>in | Material necesar (Metri/yds) |       |    |    |    |
| Material                         | 140                          | 1,85  |    |    |    |
|                                  | 55                           | 2     |    |    |    |
| Căptușeală                       | 140                          | 1,50  |    |    |    |
|                                  | 55                           | 1 1/4 |    |    |    |

**Accesorii:** Vlieseline/Vilene G 785. 1 nasture.  
1 pereche pernite pentru umeri.

#### Tipar

##### Tiparul de pe hârtie

Trasați tiparul de pe hârtie. Linia buzunarului pentru partea 21 este valabil pentru mărimea 36. Pentru celelalte mărimi, trasați capătul din față al buzunarului exact ca pentru mărimea 36. Prindeți cu ace părțile tiparului de material, așa cum se arată în dispunerea tiparului. Marcați părțile a până la c direct pe material.

##### Rezerve pentru cusătură și tiv

Cusături și margini 1,5 cm, tiv și tivuri mâneci 4 cm. Măsurătorile pentru părțile a până la c includ rezerve.

Rezerve pentru cusăturile de la căptușeală și tiv 1,5 cm.

##### Decupați părțile tiparului

**Material**  
21 partea din față 2x  
22 partea din spate 2x  
23 partea superioară a mânecii 2x

#### Prezentarea generală a tiparului

##### Tiparul roșu, foaia A

##### Părțile tiparului 21 până la 30

##### Mărimea 36

##### Mărimea 38

##### Mărimea 40

##### Mărimea 42

##### Mărimea 44

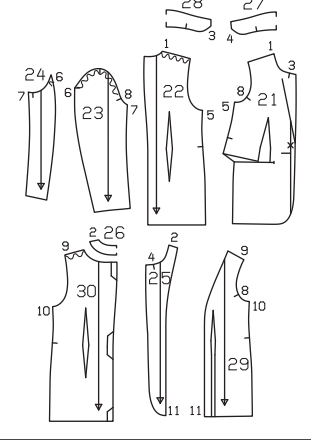

24 Partea inferioară a mânecii 2x  
25 dublura din față 2x  
26 dublura din spate în piul materialului 1x  
27 gulerul superior în piul materialului 1x  
28 gulerul inferior în piul materialului 1x  
a paspoal 4x  
b spațiul interior al buzunarului 2x

#### Măsurători pentru a, b, c

| Mărime | 36                                    | 38        | 40          | 42            | 44          | Lățimea pentru toate mărimile (cm/in)  |
|--------|---------------------------------------|-----------|-------------|---------------|-------------|--|
| a      | 20<br>7 1/2                           | 20,5<br>8 | 21<br>8 1/4 | 21,5<br>8 1/2 | 22<br>8 3/4 | 4<br>1 1/2                             |
|        | Lățimea pentru toate mărimile (cm/in) |           |             |               |             | Lungimea pentru toate mărimile (cm/in) |
| b      | 20<br>7 1/2                           | 20,5<br>8 | 21<br>8 1/4 | 21,5<br>8 1/2 | 22<br>8 3/4 | 19,5<br>7 3/4                          |
| c      | 20<br>7 1/2                           | 20,5<br>8 | 21<br>8 1/4 | 21,5<br>8 1/2 | 22<br>8 3/4 | 18<br>7 1/4                            |

#### Căptușeală

29 partea din față 2x  
30 partea din spate 2x  
c spațiul interior al buzunarului precum și părțile 23 și 24. 2x

Călcați inserția peste părțile 25, 26, 27 și a. În plus, întăriți dublurile tivului și mânecilor cu ajutorul inserției. Călcați benzile de inserție peste liniile buzunarelor (partea stângă a materialului, vedeți imaginile 1 și 2).

#### Coasere

##### Ghid rapid pentru profesioniști

- 1 Tăierea părților din față / pense
- 2 Cusături laterale
- 3 Buzunare paspoal
- 4 Pense pe dos / cusătura din mijloc pe dos
- 5 Cusături umeri
- 6 Guler cu rever
- 7 Tiv
- 8 Cusăturile de la mânecă
- 9 Introduceți mânecile
- 10 Coaseți căptușeala
- 11 Inserați căptușeala
- 12 Închizătoare

#### 1 Tăierea părților din față / pense:

Tăiați părțile din față de-a lungul marginii transversale inferioare cu până la 1 cm de capătul marcat al buzunarului, tăiați rezervele până la linia buzunarului (Imaginea 1). Coaseți rezerva din față. Tăiați rezervele de pense la o lățime de 1 cm și călcați-le împreună, presând cu fierul de călcat capetele ascuțite. Așezați împreună marginile transversale ale părților din față și prindeți-le împreună cu cusături speciale (Imaginea 2).

#### 2 Cusături laterale:

Realizați cusăturile laterale. Finisați rezervele și călcați-le împreună.

#### 3 Buzunare paspoal:

Pe piesele frontale de pe partea dreaptă a materialului, marcați cu cretă pentru croitorie liniile de îmbinare ale paspoalului la 1,5 cm deasupra și sub linia buzunarului. Îndoiiți benzile de paspoal în jumătate pe lungime și călcați, partea dreaptă în interior. Fixați paspoalul pe părțile din față, potrivitându-le cu liniile de îmbinare. Marcați capetele buzunarelor pe paspoaluri. Coaseți la 7 mm de marginea pilotă. Tăiați între cusături, tăiați în diagonală până la capetele cusăturii. Așezați paspoalul în zona de îmbinare, călcați. Coaseți spațiul interior al buzunarului din căptușeală pe rezerva

cusăturii inferioare de îmbinare a paspoalului, călcați în jos. Coaseți spațiul interior al buzunarului din până de rezerva cusăturii superioare de îmbinare a paspoalului. Trageți triunghiurile spre interior la capetele îmbinării și coaseți de la un capăt la altul al cusăturii pe paspoal și pe spațiul interior al buzunarului. Coaseți împreună spațiile inferioare ale buzunarului.

#### 4 Pense pe spate / Cusătura mijlocie de pe spate:

Coaseți pe părțile din spate ale penselor și călcați spre mijloc. Pe dos Prindeți cusătura din mijloc. Călcați împreună rezervele de cusătură.

#### 5 Cusături umeri:

Prindeți cusăturile umerilor, păstrând marginile cusăturii umerilor din spate. Prindeți cusăturile umerilor pe dublură. Călcați împreună rezervele de cusătură.

#### 6 Guler cu rever:

Coaseți de dublură gulerul inferior de la linia transversală până la marginea decolteului jachetei, gulerul superior de la linia transversală până la marginea decolteului. Coaseți gulerul superior pe cel inferior, insistând pe lățime. Coaseți împreună părțile gulerului împreună, începând de la cusătura de îmbinare. Tăiați rezervele de cusătură la linia transversală. Așezați rezervele deasupra. Fixați dublurile de la linia transversală pe părțile din față, insistând pe lățime. Coaseți marginile împreună. Întoarceți gulerul, întoarceți dublurile spre interior, călcați marginile. Prindeți împreună cusăturile de îmbinare ale gulerului. Din interior, coaseți împreună pe cât posibil rezervele de cusătură.

#### 7 Tiv:

Finisați rezervele pentru tiv, călcați spre interior și coaseți lejer cu mâna.

#### 8 Cusăturile de la mânecă:

Prindeți cusăturile mânecilor. Finisați rezervele de cusătură și călcați-le împreună. Finisați rezerva mânecii și călcați spre interior, coaseți lejer cu mâna.

#### 9 Introduceți mânecile:

Introduceți mânecile, număr de cusături 8. Cusătura transversală de pe mâneca superioară se îmbină cu cusătura umărului, cusătura transversală de pe mâneca inferioară se îmbină cu cusătura laterală. Distribuiți uniform lățimea părții rotunjite a mânecii, nu trebuie să existe cute. Tăiați rezervele de cusătură la o lățime de 1 cm. Coaseți pernițele pentru umeri.

#### 10 Coaseți căptușeala:

Prindeți cusătura din mijloc pe spatele căptușelii. Pentru piul de mișcare, coaseți așa cum vă este arătat, prindeți părțile între ele.

#### Planurile tiparului

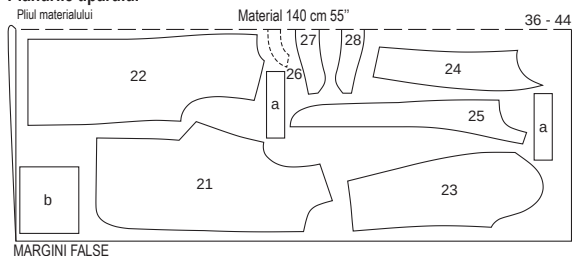

MARGINI FALSE

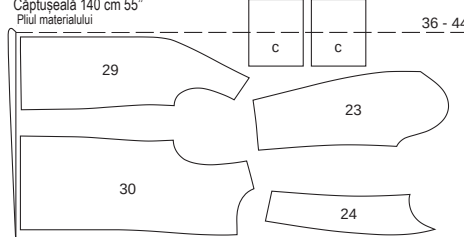

MARGINI FALSE

În cazul unui strat dublu de material, tăiați cu fața din dreapta către interior. În cele din urmă, tăiați partea c din materialul rămas desfăcut.

Călcați pliul într-o parte. Coaseți pensele și cusăturile rămase pe căptușeală. Introduceți mânecile căptușelii. Călcați căptușeala de-a lungul marginii tivului și a tivului mânecii la 1 cm spre interior.

### 11 Coaseți căptușeala:

Coaseți căptușeala dreapta pe dreapta pe marginea interioară a dublurii, începând și terminând la aproximativ 10 cm deasupra liniei tivului. Călcați rezervele de cusătură în căptușeală. Trageți căptușeala stânga pe stânga, trageți mânecile căptușelii în mânecile materialului. Fixați căptușeala pe rezerva pentru tiv, astfel încât marginile rezervei tivului și căptușeala să fie aliniată. Coaseți cu mâna tivul căptușelii. Așezați în jos lungimea suplimentară a căptușelii ca pli, călcați ușor. Coaseți căptușeala de dublurile din față. În același mod, coaseți marginile inferioare ale mânecilor căptușelii pe rezervele tivului mânecii. Așezați lungimea suplimentară în jos, călcați ușor.

### 12 Inchizătoare:

Coaseți o butonieră transversală pe partea dreaptă din față, așa cum vi se arată. Mărimea butonierei depinde de mărimea nasturilor. Coaseți nasturele potrivit pe partea stângă din față.

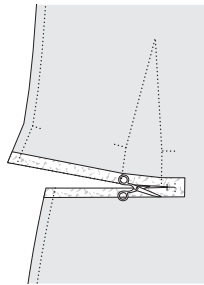

Imaginea 1

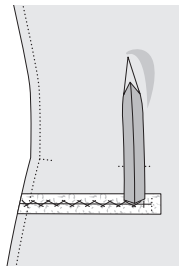

Imaginea 2

### Ghid rapid pentru profesioniști

- 1 Cutele din față
- 2 Cusături laterale
- 3 Buzunare cusute
- 4 Cusături interioare ale picioarelor
- 5 Cusătura din mijloc
- 6 Fermoarul
- 7 Betelia
- 8 Butoniera / Nasturele
- 9 Tiv
- 10 Cutele de pe dos

### Coasere

#### 1 Pliuri în partea din față:

Călcați pliul de pe părțile din față ale pantalonilor.

#### 2 Cusături laterale:

Așezați părțile din față a pantalonilor dreapta pe dreapta pe părțile din spate ale pantalonilor. Prindeți și coaseți cusăturile laterale, întrerupeți liniile transversale pentru buzunarele cusute. Fixați capetele cusăturilor. Finisați rezervele de cusătură și călcați-le împreună.

#### 3 Buzunare cusute:

Fixați spațiul interior al buzunarului, partea dreaptă peste dreapta peste rezervele cusăturii deschiderii buzunarelor și coaseți strâns, aproape de cusătură și de-a lungul deschiderii buzunarului, de-a lungul liniei cusăturii. Călcați spațiul interior al buzunarului în față și coaseți-l. Prindeți marginile superioare ale spațiului interior al buzunarului pe marginea superioară a pantalonilor.

#### 4 Cusături interioare ale picioarelor:

Așezați părțile din față ale pantalonilor dreapta pe dreapta pe părțile din spate ale pantalonilor. Prindeți și coaseți cusăturile interioare ale picioarelor. Cusăturile transversale se intersectează. Finisați rezervele de cusătură și călcați-le împreună.

#### 5 Cusătura din mijloc:

Întoarceți un picior al pantalonului. Împingeți picioarele pantalonilor în interior, dreapta pe dreapta, cusăturile interioare se intersectează. Prindeți cusătura din față mijloc sub semnul șilțului și continuați să prindeți cusătura din mijloc de pe dos. Finisați rezervele de cusătură. Călcați împreună rezervele de cusătură ale cusăturii din mijloc până la începutul curbei picioarelor. Rezervele de cusătură nu trebuie să fie călcate separat.

#### 6 Fermoarul:

Călcați spre interior dublurile șilțului care au

fost tăiate, chiar de-a lungul părții centrale din față, 5 mm la stânga înainte de partea centrală din față. Pe marginea din stânga a șilțului (întăritură), coaseți strâns deschiderea pentru fermoar lângă dinții acestuia. Fixați șilțul de la mijloc pe mijloc. Coaseți banda liberă a fermoarului pe dublura dreaptă, nu includeți partea pantalonilor. Fixați strâns dublura. Taiati șilțul de sus până la 2 cm înainte de capătul șilțului, așa cum vi se indică. Îndoți întăritura șilțului pe lungime pe jumătate, cu partea dreaptă în interior, coaseți partea îngustă inferioară. Întoarceți. Așezați întăritura sub marginea stângă a șilțului și fixați-o cu ace pe dublura șilțului. Coaseți dublura șilțului lângă cusătura fermoarului, pe întăritură. Așezați din nou șilțul și coaseți până la capătul șilțului, inclusiv întăritura.

#### 7 Betelia:

Prindeți betelia dreapta pe dreapta pe marginea superioară a pantalonilor și coaseți-o. Îndoți betelia spre exterior pe linia pliului. Prindeți capetele beteliei. Întoarceți betelia înspre interior, prindeți dublurile de cusătură peste cusătura de îmbinare. Prindeți din exterior în pliul cusăturii, lăsând o deschidere față de capetele beteliei pentru a trage elasticul. Trageți elasticul în betelie cu ajutorul unui ac de siguranță. Fixați capetele panglicii la o lățime confortabilă. Coaseți banda elastică la capătul din dreapta al beteliei, la 3 cm de partea din față mijloc, la capătul din stânga al beteliei, la 5 mm de partea din față mijloc (de fiecare dată ca o prelungire a liniilor cusăturilor). Închideți spațiile pentru cusături.

#### 8 Butonieră / Nasture:

Coaseți transversal o butonieră la capătul din dreapta al beteliei, după cum vi se arată. Mărimea butonierei depinde de mărimea nasturilor. Coaseți nasturele potrivit pe capătul din partea stângă al beteliei.

#### 9 Tivul:

Finisați rezerva pentru tiv, călcați spre interior și coaseți ușor cu mâna.

#### 10 Cute pe spate:

Fixați împreună cusăturile laterale și interioare ale picioarelor, stânga pe stânga. Pe dos Călcați cutele de jos aproximativ până la înălțimea pasului. Călcați din nou cutele de pe tiv.

## 105 Pantaloni •••

De la pagina 10

Mărimile 36, 38, 40, 42, 44

Lungime crac 110 cm

Tiv aproximativ 65 cm

Pantalonii sunt pe talie

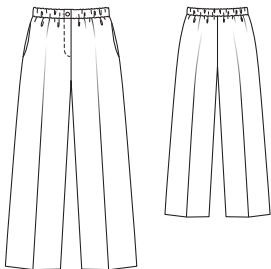

### Prezentarea generală a tiparului

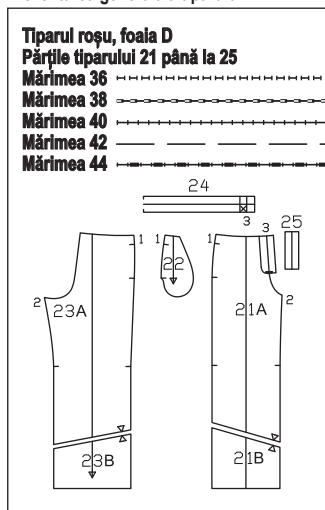

părțile 21A și 21B, precum și 23A și 23B la liniile de îmbinare. Linia de oprire a fermoarului pentru partea 21 este valabilă pentru mărimea 36. Pentru mărimile rămase, marcați linia de oprire la aceeași distanță de centrul părții din față. Atenție la lungimile diferite ale fermoarelor! Prindeți cu ace părțile tiparului de material, așa cum se arată în planul tiparului.

#### Rezerve pentru cusătură și tiv

Cusături și margini 1,5 cm, rezervă de tiv de 4 cm.

#### Decuparea părților tiparului

21 partea din față a pantalonilor 2x  
22 spațiul interior al buzunarului 4x  
23 partea din spate a pantalonilor 2x  
24 betelie în pliul materialului 1x  
25 Întăritură 1x  
Călcați inserția peste marcasele închizătorii în partea 24 (partea stângă a materialului).

### Material și accesorii

Material recomandat: Materiale ușoare pentru pantaloni.

Material original: Satin.

Notă: La utilizarea materialului original (lățimea materialului 135 cm), consumul de material se modifică.

### Material necesar

| Mărime               | 36  | 38                             | 40 | 42 | 44 |  |
|----------------------|-----|--------------------------------|----|----|----|--|
| Lățimea materialului | cm  | Material necesar (Metri/yarzi) |    |    |    |  |
| Material             | 140 | 2,25                           |    |    |    |  |
|                      | 55  | 2 ½                            |    |    |    |  |

Accesorii: 1 fermoar mărimile 36, 38: Lungime 14 cm; Gr. 40 - 44: Lungime 18 cm.  
1 nasture. Elastic, lățime 3 cm, mărimea 36: 70 cm, mărimea 38: 75 cm, mărimea 40: 80 cm, mărimile 42, 44: 85 cm. Materialul rămas Vlieseline.

### Tiparul

#### Tiparul pe hârtie

Trasați tiparul de pe hârtie. Urmați liniile și detaliile pentru modelul 105. Lipiți împreună

### Planul tiparului

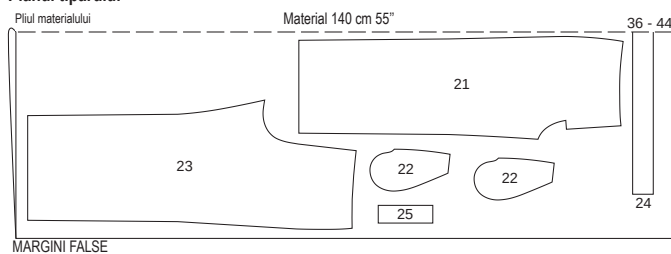

În cazul unui strat dublu de material, tăiați cu fața din dreapta către interior.

## 106 Pantaloni •••

De la pagina 60

Mărimile 36, 38, 40, 42, 44

Lungime crac 110 cm

Tiv aproximativ 65 cm

Pantalonii sunt pe talie

### Material și accesorii

Material recomandat: Materiale ușoare pentru pantaloni.

### Material necesar

| Mărime               | 36  | 38                             | 40 | 42 | 44 |  |
|----------------------|-----|--------------------------------|----|----|----|--|
| Lățimea materialului | cm  | Material necesar (Metri/yarzi) |    |    |    |  |
| Material             | 140 | 2,25                           |    |    |    |  |
|                      | 55  | 2 ½                            |    |    |    |  |

Material original: Twill de vâscoză.

Accesorii: Vlieseline G 785. 1 fermoar mărimi-



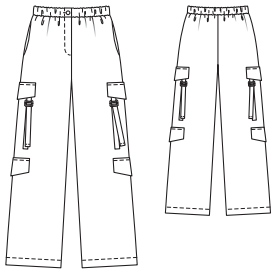

le 36, 38: 16 cm, mărimile 40 – 44: 18 cm. 1 nasture. 4 catarama, lățimea punții 2 cm. Panglică din satin 2 cm lățime: 2,00 m. Bandă elastică, 3 cm lățime, mărimea 36: 70 cm, mărime 38: 75 cm, mărime 40: 80 cm, mărimile 42, 44: 85 cm.

## Tiparul

### Tiparul pe hârtie

Trasați tiparul de pe hârtie. Uurmați liniile și detaliile pentru modelul 106. Lipiți împreună părțile 21A și 21B, precum și 23A și 23B la liniile de îmbinare. Linia de oprire a fermoarului pentru partea 21 este valabilă pentru mărimea 36. Pentru mărimile rămase, marcați linia de oprire la aceeași distanță de centrul părții din față. Atenție la lungimile diferite ale fermoarelor! Prindeți cu ace părțile tiparului de material, așa cum se arată în dispunerea tiparului.

### Rezerve pentru cusătură și tiv

Cusături și margini 1,5 cm, rezervă de tiv de 4 cm.

### Decuparea părților tiparului

|                                    |    |
|------------------------------------|----|
| 21 partea din față a pantalonilor  | 2x |
| 22 spațiul interior al buzunarului | 4x |
| 23 partea din spate a pantalonilor | 2x |
| 24 betelie în pliul materialului   | 1x |
| 25 întăritură                      | 1x |
| 26 clapa superioară                | 4x |
| 27 clapa inferioară                | 4x |

Călcați **insertia** pe părțile 26 și 27, precum și marcajele închizătorii în partea 24 (partea stângă a materialului).

## Coasere

### Ghid rapid pentru profesioniști

- Cusăturile laterale
- Buzunare cusute
- Clapele superioare / bucle
- Clapele inferioare
- Cusături interioare ale picioarelor
- Cusătura din mijloc
- Fermoar
- Betelia
- Butoniera / Nasturele
- Tiv

### 1 Cusăturile laterale:

Așezați părțile din față ale pantalonilor dreapta pe dreapta pe părțile din spate ale pantalonilor. Prindeți și coaseți cusăturile laterale, întrerupeți cusătura la cusăturile transversale. Fixați capetele cusăturilor. Finisați rezervele de cusătură și călcați-le împreună

### 2 Buzunare cusute:

Fixați spațiul interior al buzunarului, partea dreaptă peste dreapta peste rezervele cusăturii deschiderii buzunarului și coaseți strâns, aproape de cusătură și de-a lungul deschiderii buzunarului, de-a lungul liniei cusăturii. Călcați spațiul interior al buzunarului în față și coaseți-l. Prindeți marginile superioare ale spațiului interior al buzunarului pe marginea superioară a pantalonilor.

### 3 Clapele superioare / bucle:

Tăiați patru bucăți de panglică lungi de 5 cm pentru bucle. Introduceți o cataramă pentru fiecare buclă și pliați panglica în jumătate pentru a forma o buclă, prindeți capetele împreună.

## Prezentarea generală a tiparului

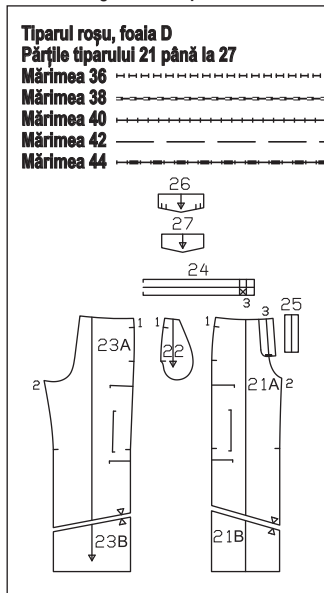

Fixați capetele buclelor dreapta pe dreapta, între părțile transversale pe părțile exterioare ale clapei. Așezați părțile clapei una peste alta, dreapta pe dreapta, coaseți de-a lungul marginilor laterale și inferioare, buclele sunt prinse între ele. Tăiați rezervele de cusătură, tăiați în diagonală la colțuri. Întoarceți clapele, călcați marginile. Prindeți și coaseți clapele dreapta pe dreapta peste linia de îmbinare de pe părțile pantalonilor, cu clapa orientată în sus. Tăiați rezervele de cusătură la o lățime de 5 mm. Așezați clapele în jos și coaseți la 7 mm de cusătura de îmbinare. Tăiați panglica rămasă în 4 bucăți de lungime egală. Îndoiiți un capăt al benzii de două ori și coaseți-l. Fixați celălalt capăt al panglicii pe partea din față și pe cea din spate a pantalonilor, potrivit-se cu linia de îmbinare, și coaseți-le strâns, prinzând capătul de jos al benzii. Introduceți panglicile în spațiile cataramei.

### 4 Clapa inferioară:

Așezați părțile clapei una peste alta, dreapta pe dreapta, coaseți de-a lungul marginii laterale și inferioare. Tăiați rezervele de cusătură, tăiați în diagonală la colțuri. Întoarceți clapele, presați marginile. Fixați clapele pe liniile inferioare de îmbinare, așa cum este descris la pasul 3 și coaseți strâns în același mod.

### 5 Cusături interioare ale picioarelor:

Așezați părțile din față ale pantalonilor dreapta pe dreapta pe părțile din spate ale pantalonilor. Prindeți și coaseți cusăturile interioare ale picioarelor. Cusăturile transversale se intersectează. Finisați rezervele și călcați-le împreună.

### 6 Cusătura din mijloc:

Întoarceți un picior al pantalonului. Împingeți picioarele pantalonilor în interior, dreapta pe dreapta, cusăturile interioare se intersectează. Prindeți cusătura din față mijloc sub semnul șlițului și continuați să prindeți cusătura din mijloc de pe dos. Finisați rezervele de cusătură. Călcați împreună rezervele de cusătură ale cusăturii din mijloc până la începutul următoarei picioarelor. În zona dintre picioare, rezervele de cusătură nu trebuie călcate.

### 7 Fermoar:

Călcați spre interior dublurile șlițului care au fost tăiate, înspre interior spre dreapta, de-a lungul părții centrale din față, 5 mm la stânga față de partea centrală din față. Pe marginea stângă a șlițului (întăritură), coaseți strâns sub deschiderea pentru fermoarul șlițului lângă dinți. Fixați șlițul partea de mijloc pe partea de mijloc. Coaseți banda liberă a fermoarului pe

dublura dreaptă, nu includeți partea pantalonilor. Fixați strâns dublura. Prindeți șlițul de sus până la 2 cm înainte de capătul șlițului, așa cum vi se arată. Îndoiiți partea inferioară a șlițului pe jumătate pe lungime, cu partea dreaptă spre interior, coaseți partea îngustă inferioară. Întoarceți. Așezați întăritura sub marginea stângă a șlițului și fixați-o cu ace pe dublura șlițului. Coaseți strâns dublura șlițului lângă cusătura fermoarului, pe întăritură. Așezați din nou șlițul și coaseți până la capătul șlițului, inclusiv întăritura.

### 8 Betelia:

Prindeți betelia dreapta pe dreapta pe marginea superioară a pantalonilor și coaseți-o. Îndoiiți betelia spre exterior pe linia pliului. Prindeți capetele beteliei. Întoarceți betelia înspre interior, prindeți dublurile de cusătură peste cusătura de îmbinare. Prindeți din exterior în pliul cusăturii, lăsând o deschidere față de capetele beteliei pentru a trage elasticul. Trageți elasticul în betelie cu ajutorul unui ac de

siguranță. Fixați capetele panglicii la o lățime confortabilă. Coaseți banda elastică la capătul din dreapta al beteliei, la 3 cm de partea din față mijloc, la capătul din stânga al beteliei, la 5 mm de partea din față mijloc (de fiecare dată ca o prelungire a liniilor cusăturilor). Închideți spațiile pentru cusături.

### 9 Butonieră / Nasture:

Coaseți transversal butoniera la capătul din dreapta al beteliei. Mărimea butonierii depinde de mărimea nasturilor. Coaseți nasturele potrivit pe capătul din partea stângă al beteliei.

### 10 Tivul:

Finisați rezervele tivului, călcați-le spre interior și coaseți cu o lățime de 3 cm.

## Planul tiparului

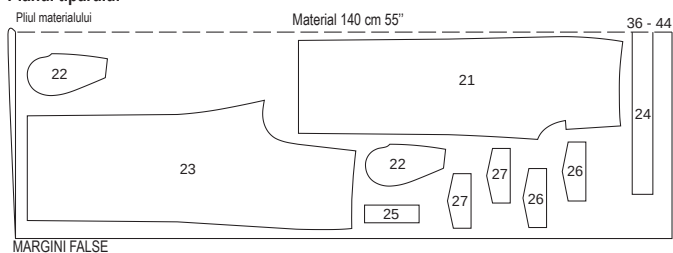

În cazul unui strat dublu de material, tăiați partea dreaptă spre interior.

## 107 Pantaloni •••

### De la pagina 44

Mărimile 36, 38, 40, 42, 44

Lungime pantalonii 99 cm

Lățime tiv aproximativ 65 cm

Pantalonii sunt pe talie

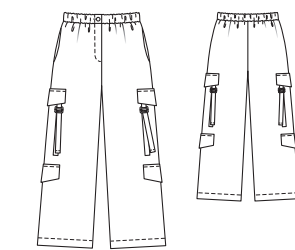

### Material și accesorii

**Material recomandat:** Material pentru pantalonii, cu ceva volum.

**Material original:** Satin de bumbac.

### Material necesar

| Mărime               | 36  | 38 | 40                             | 42 | 44 |
|----------------------|-----|----|--------------------------------|----|----|
| Lățimea materialului | cm  | in | Material necesar (Metri/yarzi) |    |    |
| Material             | 140 | 55 | 2,00<br>2 1/4                  |    |    |

**Accesorii:** Vlieseline G 785. 1 fermoar mărimile 36, 38: 16 cm, mărimile 40 – 44: Lungime 18 cm. Picioare speciale pentru dinții fermoarului. 1 nasture, 4 catarama, lățimea punții 2 cm. Panglică din satin 2 cm lățime: 2,00 m. Bandă elastică, 3 cm lățime, mărimea 36: 70 cm, mărime 38: 75 cm, mărime 40: 80 cm, mărimile 42, 44: 85 cm.

## Prezentarea generală a tiparului

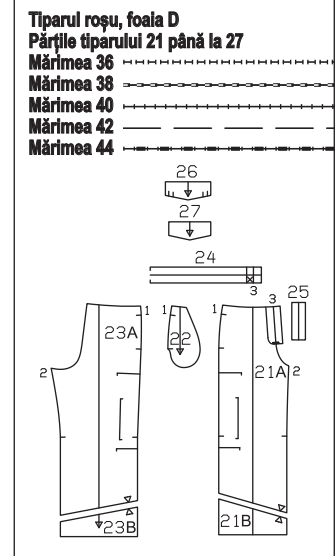

## Tiparul

### Tiparul pe hârtie

Trasați tiparul de pe hârtie. Uurmați liniile și detaliile pentru modelul 107. Lipiți împreună părțile 21A și 21B, precum și 23A și 23B la liniile de îmbinare. Linia de oprire a fermoarului pentru partea 21 este valabilă pentru mărimea 36.

Pentru mărimile rămase, marcați linia de oprire la aceeași distanță de centrul părții din față. Atenție la lungimile diferite ale fermoarelor! Prindeți cu ace părțile tiparului de material, așa cum se arată în planul tiparului.

#### Rezerve pentru cusătură și tiv

Cusături și margini 1,5 cm, rezervă de tiv de 4 cm.

#### Decuparea părților tiparului

|                                    |    |
|------------------------------------|----|
| 21 partea din față a pantalonilor  | 2x |
| 22 spațiul interior al buzunarului | 4x |
| 23 partea din spate a pantalonilor | 2x |
| 24 betelie în pliul materialului   | 1x |
| 25 întăritură                      | 1x |
| 26 clapa superioară                | 4x |
| 27 clapa inferioară                | 4x |

Calcați **insertia** pe părțile 26 și 27, precum și marcajele închizătorii în partea 24 (partea stângă a materialului).

#### Coaserea

**Ghid rapid pentru profesioniști**

- 1 Cusăturile laterale
- 2 Buzunare cusute
- 3 Clapele superioare / bucle
- 4 Clapele inferioare
- 5 Cusături interioare ale picioarelor
- 6 Cusătura din mijloc
- 7 Fermoar
- 8 Betelia
- 9 Butoniera / Nasturele
- 10 Tiv

#### 1 Cusăturile laterale:

Așezați părțile din față ale pantalonilor dreapta pe dreapta pe părțile din spate ale pantalonilor. Prindeți și coaseți cusăturile laterale, întrerupeți cusătura la cusătura transversale. Fixați capetele cusăturilor. Finisați rezervele de cusătură și presați-le împreună.

#### 2 Buzunare cusute:

Fixați spațiul interior al buzunarului, partea dreaptă peste dreapta peste rezervele cusăturii deschiderii buzunarelor și coaseți strâns, aproape de cusătură și de-a lungul deschiderii buzunarului, de-a lungul liniei cusăturii. Presați spațiul interior al buzunarului în față și coaseți-l. Prindeți marginile superioare ale spațiului interior al buzunarului pe marginea superioară a pantalonilor.

#### 3 Clapele superioare / bucle:

Tăiați patru bucăți de panglică lungi de 5 cm pentru bucle. Introduceți o cataramă pentru fiecare buclă și pliați panglica în jumătate pentru a forma o buclă, prindeți marginile de cusătură. Fixați capetele buclelor dreapta pe dreapta, între părțile transversale pe părțile exterioare ale clapei. Așezați părțile clapei una peste alta, dreapta pe dreapta, coaseți de-a lungul marginilor laterale și inferioare, buclele sunt prinse între ele. Tăiați marginile de cusătură, tăiați în diagonală la colțuri. Întoarceți clapele, presați marginile. Prindeți și coaseți strâns clapele, dreapta pe dreapta peste linia de îmbinare de pe părțile pantalonilor, cu clapa orientată în sus. Tăiați rezervele de cusătură la o lățime de 5 mm. Așezați clapele în jos și coaseți la 7 mm de cusătura de îmbinare. Tăiați panglica rămasă în 4 bucăți de lungime egală. Îndoii un capăt al benzii de două ori și coaseți-l. Fixați celălalt capăt al panglicii pe partea din față și pe cea din spate a pantalonilor, potrivindu-se cu linia de îmbinare, și coaseți-le strâns, prinzând capătul de jos al panglicii. Introduceți panglicile în spațiile cataramei.

#### 4 Clapa inferioară:

Așezați părțile clapei una peste alta, dreapta pe dreapta, coaseți de-a lungul marginii laterale și inferioare. Tăiați marginile de cusătură, tăiați în diagonală la colțuri. Întoarceți clapele, calcați marginile. Fixați clapele pe liniile inferio-

are de îmbinare, așa cum este descris la pasul 3 și coaseți strâns în același mod.

#### 5 Cusături interioare ale picioarelor:

Așezați părțile din față ale pantalonilor dreapta pe dreapta pe părțile din spate ale pantalonilor. Prindeți și coaseți cusăturile interioare ale picioarelor. Cusăturile transversale se intersectează. Finisați rezervele de cusătură și calcați-le împreună.

#### 6 Cusătura din mijloc:

Întoarceți un picior al pantalonului. Împingeți picioarele pantalonilor în interior, dreapta pe dreapta, cusăturile interioare se intersectează. Prindeți cusătura din față mijloc sub semnul șilțului și continuați să prindeți cusătura din mijloc de pe dos. Finisați rezervele de cusătură. Calcați împreună rezervele de cusătură ale cusăturii din mijloc până la începutul curbei picioarelor. Rezervele de cusătură nu trebuie să fie calcate împreună.

#### 7 Fermoar:

Calcați spre interior dublurile șilțului care au fost tăiate, dublurile șilțului spre interior, spre dreapta, de-a lungul părții centrale din față, la 5 mm la stânga față de partea centrală din față. Pe marginea stângă a șilțului (întăritură), coaseți strâns sub deschiderea pentru fermoarul șilțului lângă dinți. Fixați șilțul partea de mijloc pe partea de mijloc. Coaseți banda liberă a fermoarului pe dublura dreaptă, nu includeți partea pantalonilor. Fixați strâns dublura. Tăiați șilțul de sus până la 2 cm înainte de capătul șilțului, așa cum vi se indică. Îndoii întăritura șilțului pe jumătate pe lungime, cu partea dreaptă spre interior, coaseți partea îngustă inferioară. Întoarceți. Așezați întăritura sub marginea stângă a șilțului și fixați-o cu ace pe dublura șilțului. Coaseți strâns dublura șilțului lângă cusătura fermoarului, pe întăritură. Așezați din nou șilțul și coaseți până la capătul șilțului, inclusiv întăritura.

#### 8 Betelia:

Prindeți betelia dreapta pe dreapta pe marginea superioară a pantalonilor și coaseți-o. Îndoii betelia spre exterior pe linia pliului. Prindeți capetele beteliei. Întoarceți betelia înspre interior, prindeți dublurile de cusătură peste cusătura de îmbinare. Prindeți din exterior în pliul cusăturii, lăsând o deschidere față de capetele beteliei pentru a trage elasticul. Trageți elasticul în betelie cu ajutorul unui ac de siguranță. Fixați capetele panglicii la o lățime confortabilă. Coaseți banda elastică la capătul din dreapta al beteliei, la 3 cm de partea din față mijloc, la capătul din stânga al beteliei, la 5 mm de partea din față mijloc (de fiecare dată ca o prelungire a liniilor cusăturilor). Închideți spațiile pentru cusături.

#### 9 Butonieră / Nasture:

Coaseți transversal butoniera la capătul din dreapta al beteliei. Mărimea butonierei depinde de mărimea nasturilor. Coaseți nasturele potrivit pe capătul din partea stângă al beteliei.

#### 10 Tivul:

Finisați rezervele tivului, calcați-le spre interior și coaseți cu o lățime de 3 cm.

#### Planul tiparului

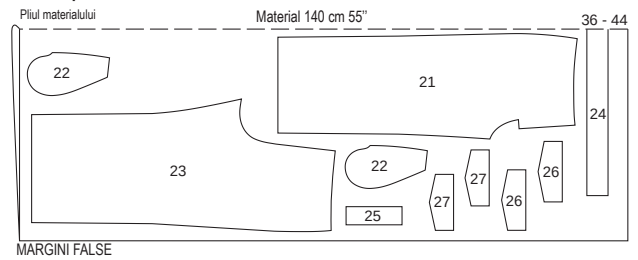

În cazul unui strat dublu de material, tăiați partea dreaptă spre interior.

## 108 Rochie •••

De la pagina 14

Mărimile 36, 38, 40, 42, 44

Pe dos Lungime 126 cm



#### Prezentarea generală a tiparului

##### Tiparul negru, foia B

Părțile de tiv de la 21 la 27

Mărimea 36

Mărimea 38

Mărimea 40

Mărimea 42

Mărimea 44

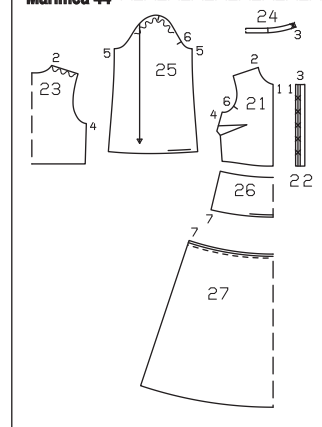

#### Material și accesorii

Material recomandat: Materiale moi, fluide, pentru rochii.

Material original: Vâscoză.

#### Material necesar

| Mărime               | 36  | 38 | 40    | 42 | 44 |
|----------------------|-----|----|-------|----|----|
| Lățimea materialului | cm  |    |       |    |    |
| Material             | 140 |    | 3,25  |    |    |
|                      | 55  |    | 3 1/2 |    |    |

Accesorii: Vieseline G 785. 6 nasturi. Elastic, lățime 1 cm, mărimea 36: 1,15 m, mărime 38: 1,20 m, mărime 40: 1,25 m, mărime 42: 1,30 m, mărime 44: 1,35 m.

#### Tiparul

##### Tiparul pe hârtie

Trasați tiparul de pe hârtie. Marcajele X ale butonierelor de pe partea 22 sunt pentru mărimea 36. Pentru celelalte mărimi, deplasați în sus marcajul superior conform liniilor aferente mărimii. Marcajul inferior rămâne același pentru toate mărimile. Amplasați celelalte butoniere la distanțe egale între acestea. Prindeți cu ace părțile tiparului de material, așa cum se arată în planul tiparului.

##### Rezerve pentru cusătură și tiv

Lăsați 1,5 cm pentru cusături, margini, tiv și tivurile mânecilor.

##### Decuparea părților tiparului

|   |    |
|---|----|
| 21 partea din față  | 2x |
| 22 bențita butonierei   | 2x |
| 23 partea din spate în pliul materialului                                   | 1x |
| 24 guler ridicat în pliul materialului                                      | 2x |
| 25 mânecă   | 2x |
| 26 Banda superioară din față și din spate a rochiei                         |    |
| în pliul materialului   | 2x |
| 27 banda inferioară din față și din spate a rochiei                         |    |
| în pliul materialului   | 2x |
| Calcați <b>insertia</b> pe părțile 22 și 24 (partea stângă a materialului). |    |

#### Ghid rapid pentru profesioniști

- 1 Pense
- 2 Bențita butonierei
- 3 Cusături umeri
- 4 Gulerul
- 5 Cusăturile laterale ale părții superioare
- 6 Cusăturile laterale ale benzilor fustei
- 7 Încrêțirea părții inferioare a fustei
- 8 Coaserea părții inferioare a fustei pe partea superioară a fustei
- 9 Partea superioară pe fustă
- 10 Cusăturile de la mânecă
- 11 Tivul pentru mânecă / trecerea elasticului
- 12 Introduceți mânecile
- 13 Tiv
- 14 Butoniere/ nasturi

#### Coaserea

##### 1 Pense:

Coaseți pensele pe părțile din față și calcați în jos.

##### 2 Bențita butonierei:

Prindeți și coaseți bențitele butonierei față pe față pe marginile din față (cusătură numărul 1). Calcați rezervele de cusătură în bențite, calcați spre interior rezerva celeilalte margini lungi. Pliati bențitele urmând linia de pliere, cu partea stângă spre interior. Prindeți strâns bențita inferioară peste cusătura de îmbinare și fixați strâns din exterior în pliul cusăturii de îmbinare.

##### 3 Cusături umeri:

Așezați părțile părțile frontale față pe față pe partea din spate. Prindeți și coaseți cusăturile

umerilor (cusătură numărul 2). Includeți marginea din spate a umărului. Finisați rezervele împreună și călcați-le pe partea din spate.

#### 4 Gulerul:

Călcați spre interior rezerva marginii inferioare pe gulerul interior. Prindeți împreună părțile gulerului dreapta pe dreapta. Coaseți de-a lungul marginilor din față și a marginii superioare. Tăiați rezervele de cusătură, tăiați la rotunjimi. Întoarceți gulerul, călcați. Prindeți gulerul exterior dreapta pe dreapta de marginea croiiei (cusătura numărul 3). Cusăturile transversale se întâlnesc la cusăturile umerilor. Tăiați rezervele de cusătură și călcați-le pe guler. Prindeți gulerul interior peste cusătura de îmbinare. Coaseți în pliul cusăturii de îmbinare, incluzând marginea interioară.

#### 5 Cusăturile laterale ale părții superioare:

Așezați părțile părțile frontale dreapta pe dreapta pe partea din spate. Prindeți și coaseți cusăturile laterale (cusătură numărul 4). Finisați rezervele împreună și călcați-le pe partea din spate.

#### 6 Cusăturile laterale ale benzilor fuste:

Prindeți și realizați cusăturile laterale pe benzile superioare și inferioare ale fuste. Finisați rezervele împreună și călcați-le pe o parte.

#### 7 Încrêțirea părții inferioare a fuste:

Pe partea inferioară a fuste, finisați marginea superioară cu o cusătură strânsă în zig-zag, vedeți secțiunea „Cum se procedează” - Finisați cu o cusătură strânsă în zig-zag - din glosar. Încrêții marginea superioară pe lățimea marginii inferioare a părții superioare a fuste. În acest scop, coaseți pe ambele părți ale liniei de îmbinare marcate, folosind cea mai mare cusătură, întrerupeți cusăturile la cusăturile laterale și lăsați firele libere pe lungime. Strângeți firele inferioare. Înnotați capetele firelor. Distribuți uniform pe lățime.

#### 8 Coaseți partea inferioară de partea superioară a fuste:

Prindeți partea inferioară stânga pe dreapta, potrivit în funcție de linia de îmbinare pe partea superioară a fuste, , cusăturile laterale se intersectează. Marginea în zig-zag se intersectează cu linia de îmbinare. Coaseți strâns partea inferioară a fuste.

#### 9 Partea superioară pe fustă:

Așezați bențita dreaptă a butonierei pe marginea inferioară, stânga pe dreapta pe bențita stângă a butonierei. Fixați împreună în partea inferioară. Prindeți și coaseți marginea inferioară a părții superioare, dreapta pe dreapta de marginea superioară a fuste. Cusăturile laterale se intersectează. Finisați rezervele împreună. Coaseți banda elastică întinsă pe rezerva

de cusătură cu cusături în zig-zag, lățimea finală: mărimea 36: 68 cm, mărime 38: 72 cm, mărime 40: 76 cm, mărime 42: 80 cm, mărime 44: 84 cm. Capetele benzii se intersectează la o cusătură laterală.

#### 10 Cusăturile mânecilor:

Îndoiiți mânecile în jumătate pe lungime, cu partea dreaptă în interior. Prindeți și coaseți cusăturile mânecilor (cusătură numărul 5). Finisați rezervele împreună și presați-le pe o parte.

#### 11 Tivul mânecii / trecerea elasticului:

Finisați rezerva tivului călcați-o spre interior și coaseți strâns după cum vi se arată. Lăsați o mică deschidere la cusăturile mânecilor pentru trecerea elasticului. Tăiați elasticul rămas în 2 părți de lungimi egale și introduceți-le cu ajutorul unui ac de siguranță. Coaseți împreună capetele elasticului. Lățime finală, mărimea 36: 16,5 cm, mărime 38: 17 cm, mărime 40: 17,5 cm, mărime 42: 18 cm, mărime 44: 18,5 cm.

#### 12 Introduceți mânecile:

Prindeți și coaseți mânecile pe dreapta, între marcajele din decupajele mânecilor, respectând următoarele puncte: Cusăturile transversale 6 ale mânecilor și ale părții din față se intersectează. Cusătura mânecii se intersectează cu cusătura laterală, cusătura transversală de la partea rotunjită a mânecii se intersectează cu cusătura umărului. Finisați rezervele împreună și călcați-le în mâneci.

#### 13 Tivul:

Finisați rezervele pentru tiv, apăsați călcați spre interior și coaseți strâns.

#### 14 Butoniere / Nasturi.

Coaseți butoniere pe banda dreaptă, pe lungime, după cum vi se arată. Coaseți transversal butoniera pe capătul drept al gulerului, după cum vi se arată. Mărimea butonierei depinde de mărimea nasturilor. Coaseți nasturi pe partea stângă a gulerului și la capătul din stânga al benzii butonierei.

## 109 Lecția de cusut de la pagina 22 din revistă

### 110 Bluză ...

De la pagina 35

Mărimile 36, 38, 40, 42, 44, 46, 48

Lungimea spatelui aprox. 70 cm

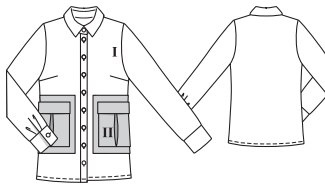

Prezentarea generală a tiparului

Tiparul suplimentar roz,  
Foala A părțile tiparului 1 și 3  
Foala B părțile tiparului 2, 4 până la 11

|            |       |
|------------|-------|
| Mărimea 36 | ..... |
| Mărimea 38 | ..... |
| Mărimea 40 | ..... |
| Mărimea 42 | ..... |
| Mărimea 44 | ..... |
| Mărimea 46 | ..... |
| Mărimea 48 | ..... |

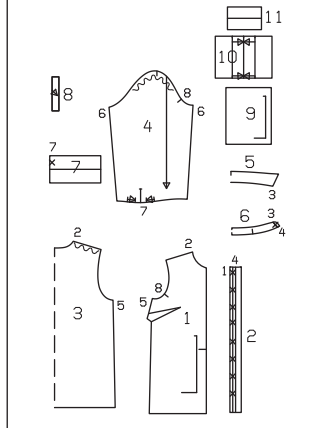

Material și accesorii

Material recomandat: Materiale ușoare pentru bluze.

Material original: Popelin cu dungi verticale (material I), popelin simplu (material II).

Material necesar

| Mărime               | 36    | 38    | 40    | 42 | 44 | 46 | 48 |
|----------------------|-------|-------|-------|----|----|----|----|
| Lățimea materialului | cm in |       |       |    |    |    |    |
| Material I           | 140   | 1,55  | 1,70  |    |    |    |    |
|                      | 55    | 1 3/4 | 1 7/8 |    |    |    |    |
| Material II          | 140   |       | 0,40  |    |    |    |    |
|                      | 55    |       | 1/2   |    |    |    |    |

Informații despre materialul I: Necesarul de material și planul tiparului sunt pentru un material de culoare uni, fără dungi. Dacă doriți ca un material cu dungi să aibă aceleași dungi ca și modelul nostru original, părțile gulerului și manșetele trebuie rotite la 90° și fixate pe material și tăiate conform tiparului. Acest lucru crește necesarul de material.

Accesorii: Viieseline G 785. 11 nasturi.

Tiparul

Tiparul pe hârtie

Trasați tiparul de pe hârtie. Uрмаți liniile și detaliile pentru modelul 110. În partea 2, marcajele X pentru butoniere se aplică mărării 36. Pentru celelalte mărimi, deplasați în sus marcajul superior X conform liniilor aferente mărării

ii. Marcajul X de jos se aplică tuturor dimensiunilor. Amplasați celelalte marcaje X la distanțe egale între acestea. Prindeți cu ace părțile tiparului de material, așa cum vi se arată în planul tiparului.

Rezerve pentru cusătură și tiv

Lăsați 1,5 cm pentru cusături, margini și tiv. Măsurătorile pentru partea 8 includ deja rezerve.

Decuparea părților tiparului

Material I

|  |    |
|--|----|
| 1 partea din față                        | 2x |
| 2 bențita din față                       | 2x |
| 3 partea din spate în pliul materialului | 1x |
| 4 mâneci                                 | 2x |
| 5 guler în pliul materialului            | 2x |
| 6 bandă guler în pliul materialului      | 2x |
| 7 manșetă                                | 2x |
| 8 benzi transversale / șiflul mânecii    | 2x |

Material II

|                        |    |
|------------------------|----|
| 9 porțiuni de material | 2x |
| 10 buzunar             | 2x |
| 11 clapă               | 2x |

Călcați inserția pe părțile 2 (până la linia pliului), 5 (1x), 6 (2x), 7 și 11 (partea stângă a materialului).

Coaserea

Ghid rapid pentru profesioniști

- 1 Pense
- 2 Bențite
- 3 Porțiuni de material
- 4 Buzunare cu clape
- 5 Cusături umeri
- 6 Coaserea gulerului
- 7 Guler cu punte
- 8 Fixarea gulerului
- 9 Cusături laterale
- 10 Tivul
- 11 Șifluri pentru mânecă / pluri
- 12 Manșetele
- 13 Introducerea mânecilor
- 14 Butoniere/ nasturi

În esență, coaseți bluza așa cum vă este descris în secțiunea școala de cusut pentru modelul 109 din revistă. Șiflurile laterale și manșetele mânecilor nu sunt incluse. Suplimentar, coaseți porțiuni de material, buzunare cu clapă, șifluri la mâneci și manșete:

3 Porțiuni de material:

3 Călcați spre interior de jur împrejur rezervele de cusătură pe porțiunile de material. Fixați porțiunile de material pe părțile din față, potrivindu-le cu liniile de îmbinare și coaseți strâns.

4 Buzunare cu clape:

4 Finisați buzunarele de jur împrejur. Fixați împreună liniile exterioare ale pliurilor, dreapta pe dreapta. Coaseți de sus și de jos până la săgeată, asigurați capetele cusăturilor, lipiți-le între ele. Călcați pliul astfel încât cusătura să fie în mijlocul pliului. Călcați spre interior rezerva la marginea de îmbinare a buzunarului și coaseți strâns. Călcați rezervele rămase spre interior. Fixați buzunarele la liniile de îmbinare pe porțiunile de material, coaseți-le strâns, cu margini înguste. Îndoiiți clapele pe linia de pli, dreapta pe dreapta și coaseți marginile împreună. Întoarceți clapele, călcați. Tăiați rezervele de cusătură la o lățime de 7 mm la marginea de îmbinare și finisați. Coaseți clapele la 1 cm deasupra buzunarului pe porțiunile de material. Călcați clapele în jos, coaseți strâns de-a lungul cusăturii de îmbinare cu o

Planul tiparului

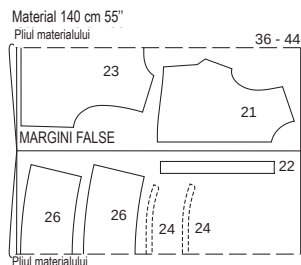
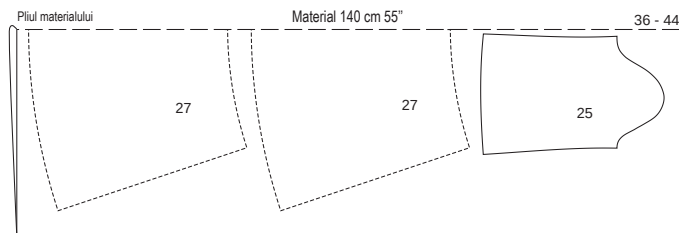

Îndoiiți materialul conform planului tiparului, cu partea dreaptă spre interior. Părțile prezentate cu un contur întrerupt trebuie așezate pe material cu partea imprimată în jos.

lățime de 7 mm.

### 11 Slițurile mânecii:

Tăiați mânecile după cum vi se arată. Îndepărtați marginile tăiate pentru a forma o linie dreaptă și coaseți-le cât mai îngust posibil de-a lungul unei margini a benzii de legătură. Călcați în șliț benzile de legătură peste cusătura de îmbinare, pliați spre interior și coaseți strâns, cu lățime de 7 mm. Prindeți transversal dinspre interior banda de legătură în partea superioară a capătului șlițului (asemenea unei mici pense). Așezați spre interior banda de legătură la capătul din față al șlițului, coaseți strâns în partea inferioară. Introduceți pliurile în marginile inferioare ale mânecii, în direcția arătată de săgeată și coaseți strâns.

### 12 Mânsetele:

Coaseți mânsetele pe marginile inferioare ale mânecilor. Călcați rezervele de cusătură în manșetă. Călcați spre interior rezerva de la ceaaltă margine lungă. Pliati

manșeta la linia de pliere, cu partea dreaptă în interior. Coaseți părțile înguste împreună. Tăiați rezervele de cusătură, tăiați colțurile transversal, întoarceți manșetele, călcați marginile. Prindeți marginea interioară a manșetei peste cusătura de îmbinare. Coaseți îngust cusătura de îmbinare din exterior, prindeți marginea interioară a manșetei. Coaseți transversal o butonieră la capătul din față al manșetei. Coaseți nasturele la capătul din spate.

căptușelii cu rezerve de cusătură și pentru tiv de 1,5 cm.

### Decuparea părților tiparului

#### Material

- 1 partea din față centru 2x
- 2 partea laterală din față 2x
- 3 partea din spate centru 2x
- 4 partea laterală din spate 2x
- 5 gulerul superior în pliul materialului 1x
- 6 gulerul inferior în pliul materialului 1x
- 7 puntea gulerului în pliul materialului 2x
- 8 partea superioară a mânecii 2x
- 9 partea inferioară a mânecii 2x
- 10 buzunar 2x
- 11 dublura din față 2x
- 12 dublura din spate în pliul materialului 1x

#### Căptușeala

- 13 partea din centru față 2x
- 14 partea din centru spate 2x
- 15 buzunar 2x

și părțile 2 și 4. Călcați inserția pe părțile 5, 6, 7, 11 și 12 (partea stângă a materialului). În plus, întăriți rezervele pentru tiv și tivul mânecilor (partea stângă a materialului).

### Planurile tiparului

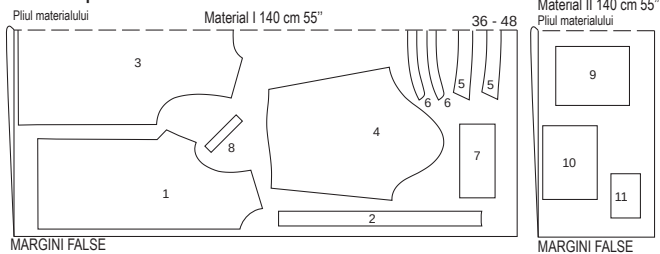

În cazul unui strat dublu de material, tăiați partea dreaptă spre interior.

### Ghid rapid pentru profesioniști

- 1 Pense
- 2 Cusături din față de separare
- 3 Buzunare
- 4 Cusături din spate de separare
- 5 Cusături umeri
- 6 Guler cu rever
- 7 Cusături laterale
- 8 Tivul
- 9 Coaseți căptușeala
- 10 Coaseți căptușeala
- 11 Șlițul
- 12 Coaseți mânecile
- 13 Introduceți mânecile
- 14 Butoniere/ nasturi

## 111 Rochie •••

De la pagina 17

Mărimile 36, 38, 40, 42, 44, 46, 48

Lungime de la talie 58 cm



### Material și accesorii

Material recomandat: Materiale pentru blazere sau jachete, cu ceva volum.

Material original: Bouclé. Căptușeală

### Material necesar

| Mărime               | 36   | 38   | 40   | 42   | 44   | 46   | 48   |
|----------------------|------|------|------|------|------|------|------|
| Lățimea materialului | 140  | 140  | 140  | 140  | 140  | 140  | 140  |
| Material             | 2,75 | 2,75 | 2,80 | 2,80 | 2,80 | 2,80 | 2,80 |
| Căptușeală           | 140  | 140  | 140  | 140  | 140  | 140  | 140  |
|                      | 55   | 55   | 55   | 55   | 55   | 55   | 55   |
|                      |      |      |      | 1,95 |      |      |      |
|                      |      |      |      | 2    |      |      |      |

Accesorii: Vlieseline G 785, 6 nasturi.

1 nasture interior plat. Panglică din catifea 1,8 cm lățime: Mărimile 36 până la 40: 4,00 m, mărimile 42, 44: 4,20 m, mărimile 46, 48: 4,40 m.

### Tiparul

#### Tiparul pe hârtie

Trasați tiparul de pe hârtie Lipiți împreună părțile 1A și 1B, precum și 3A și 3B la liniile de îmbinare. Prindeți cu ace părțile tiparului de material, așa cum se arată în disponerea tiparului.

### Prezentarea generală a tiparului

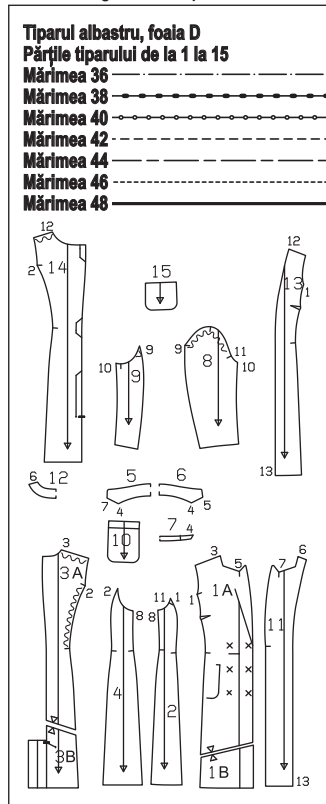

### Rezerve pentru cusătură și tiv

Pentru cusături și margini lăsați 1,5 cm, pentru tiv și tivurile mânecilor lăsați 4 cm Tăiați părțile

### Coaserea

#### 1 Pense:

Coaseți pensele bustului pe părțile din față mijloc și călcați-le în jos.

#### 2 Cusături de separare din față:

Prindeți partea frontală din mijloc, dreapta pe dreapta pe pe părțile laterale frontale. Călcați împreună rezervele.

#### 3 Buzunarele:

Pentru buzunare, tăiați 2 bucăți de panglică de catifea pe lungimea lățimii buzunarelor. Coaseți îngust pe buzunare panglică de catifea la 1,5 cm sub linia pliului. Coaseți partea buzunarului din căptușeală pe marginea superioară a dublurii buzunarului, lăsând aproximativ 5 cm libere în mijloc pentru întoarcere. Pliati dreapta pe dreapta dublurile și căptușeala tăiate pe buzunar, coaseți împreună marginile laterale și inferioare. Tăiați rezervele de cusătură, tăiați în diagonală la colțuri. Întoarceți buzunarul și călcați. Coaseți deschiderea. Fixați buzunarele pe piesele din față, potrivindu-le cu liniile de îmbinare, coaseți cu mâna marginile laterale și inferioare.

#### 4 Cusături de separare pe partea din spate

Coaseți părțile din spate mijloc de părțile laterale din spate, păstrând partea din spate mijloc între cusăturile transversale. Coaseți cusătura centrală din spate de sus până la semnul șlițului. Călcați împreună rezervele. Pe partea stângă din spate, continuați să călcați în diagonală rezerva cusăturii centrale. Călcați spre interior rezerva pe întăritură. Coaseți transversal partea centrală din stânga, incluzând întăritura.

### 5 Cusături umeri:

Realizați cusăturile umerilor, păstrând marginea din spate a umărului pe lungimea marginii din față a umărului. Prindeți cusăturile umerilor pe dubluri. Călcați împreună rezervele.

### 6 Guler cu rever:

Coaseți îngust panglică de catifea la 5 mm de marginea exterioară a gulerului pe partea superioară a gulerului și de la marginea exterioară a reverului până la aproximativ 5 cm sub pliul reverului pe partea din față a dublurii. Coaseți părțile punții pe părțile gulerului. Tăiați rezervele de cusătură la o lățime de 5 mm, călcați-le împreună, coaseți-le îngust pe ambele părți ale cusăturii. Coaseți partea inferioară a gulerului pe marginea decolteului rochiei de la linia transversală până la colț, coaseți în același mod partea superioară a gulerului pe marginea decolteului de dublură. Tăiați rezervele de cusătură în colțuri. Coaseți partea inferioară și superioară a gulerului între colțuri pe marginea rămasă a decolteului. Prindeți partea superioară a gulerului dreapta pe dreapta, pe partea inferioară a acestuia, împingând din exterior partea superioară a gulerului Coaseți părțile gulerului împreună, începând de la cusătura de îmbinare. Nu includeți rezervele de cusătură ale cusăturilor de îmbinare ale gulerului de la părțile din față și de la dubluri. Asigurați capetele cusăturilor. Tăiați rezervele de cusătură de părțile din față și de dubluri pe cusătura transversală, până aproape de ultima cusătură. Așezați rezervele deasupra. Pornind de la cusătura transversală, prindeți dublurile dreapta pe dreapta pe părțile din față, împingând din exterior lățimea suplimentară a dublurilor. Coaseți marginile împreună. Tăiați rezervele de cusătură, chiar și la guler, tăiați în diagonală la colțuri. Întoarceți gulerul, întoarceți dublurile spre interior, călcați marginile. Prindeți cusăturile de îmbinare ale gulerului. Din interior, coaseți cât mai larg posibil rezervele cusăturilor de îmbinare.

7 Cusăturile laterale:  
Realizați cusăturile laterale. Călcați împreună rezervele de cusătură.

### 8 Tiv:

La tiv, îndoiti din nou rezervele din față și rezervele din spate ale șlițului. Coaseți îngust panglică de catifea la o distanță de 2,5 cm de linia tivului. Călcați spre interior rezervele tivului și coaseți lejor cu mâna. Așezați din nou rezervele în interior și coaseți pe rezervele tivului.

### 9 Coaseți căptușeala:

Pe părțile din spate mijloc, realizați cusătura din mijloc până la semnul șlițului, realizați cusătura pentru pliul de mișcare după cum vi se arată, coaseți părțile între ele. Călcați pliul într-o parte. Coaseți și călcați pensele și cusăturile rămase la fel ca pe materialul din exterior.

### 10 Coaseți căptușeala:

Coaseți căptușeala pe marginea interioară a dublurii, începând și terminând la aproximativ 10 cm deasupra marginii tivului. Călcați rezervele de cusătură în căptușeală. Așezați căptușeala stânga pe stânga în interiorul rochiei. Fixați căptușeala în funcție de croiala mânecilor.

### 11 Șlițul:

Fixați cusătura căptușelii pe cusătura mijlocie, la capătul superior al șlițului din spate. La șliț, fixați căptușeala pe dublura șlițului părții din dreapta spate. Tăiați ceaaltă margine de căptușeală până la 1 cm în fața marginii călcațe a întăriturii. Tăiați transversal 1 cm în colțul de sus. Fixați marginea pliată a căptușelii pe dublura șlițului de pe partea din stânga spate. Fixați căptușeala pe întăritura de la capătul superior al șlițului. Călcați spre interior marginile inferioare ale căptușelii la marginea tivului. Împingeți marginile căptușelii în sus și fixați pe dublura tivului. Așezați în jos lungimea suplimentară, ca pe un mic pli pe căptușeală. Coaseți cu mâna căptușeala pe dublurile șlițului și pe dublura din față, consultați și secțiunea

„Cum se procedează” - **Șliț cu căptușeală** - din glosar.

## 12 Coaserea mânecii:

Realizați cusăturile din partea din spate a mânecilor. Călcați împreună rezervele. Coaseți îngust panglica de catifea la 2,5 cm de linia tivului mânecii. Realizați cusăturile din partea din față a mânecilor. Călcați împreună rezervele. Finisați rezervele pentru tivul mânecilor, călcați spre interior și coaseți lejer cu mâna.

## 13 Introduceți mânecile:

Introduceți mânecile. Finisați rezervele de cusătură și călcați în mânecă zona rotunjită a mânecii.

## 14 Butoniere / Nasturi:

Coaseți transversal o butonieră pe marginea frontală din dreapta, pe marcasele indicate, dimensiunea butonierei depinde de mărimea nasturelui. Coaseți pe marginea stângă frontală butoniera superioară frontală pentru nasturele interior. Coaseți nasturii corespunzători butonierelor. Coaseți nasturi decorativi pe partea dreaptă frontală, așa cum vi se arată. Coaseți butonul interior în interiorul dublurii drepte.

## Rezerve pentru cusătură și tiv

Pentru cusături și margini lăsați 1,5 cm, pentru tiv lăsați 4 cm.

Tăiați părțile căptușelii cu rezerve de cusătură și pentru tiv de 1,5 cm.

## Decuparea părților tiparului

### Material A, B

- 21 banda din față a fustei, în pliul materialului 1x
  - 22 banda din spate a fustei 2x
  - 23 buzunar 2x
  - 24 dublura din față în pliul materialului 1x
  - 25 dublura din spate 2x
  - Căptușeală A, B
  - 26 buzunar 2x
- precum și părțile 21 și 22.  
Călcați **insertia** pe părțile 24 și 25 (partea stângă a materialului).

## Planurile tiparului

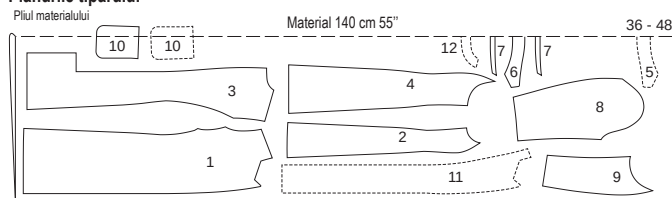

MARGINI FALSE

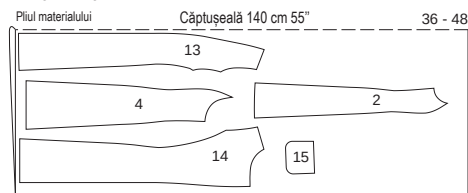

MARGINI FALSE

În cazul unui strat dublu de material, tăiați partea dreaptă spre interior. Părțile prezentate cu un contur întrerupt trebuie așezate pe material cu partea imprimată în jos în cele din urmă, tăiați partea 10 din materialul rămas desfăcut.

## 112 A, B Fustă •••

Fusta A de la pagina 16

Fusta B de la pagina 70

Mărimile 34, 36, 38, 40, 42

Lungime fustă 49 cm

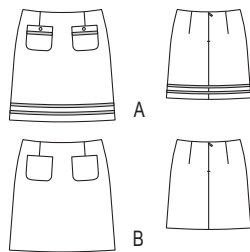

## Material și accesori

**Material recomandat:** Materiale pentru fuste, cu volum.

**Material original:** A: Bouclé. B: Jacquard. A, B:

Căptușeală

**Informații despre materialul A:** La utilizarea materialului original (lățimea materialului 135 cm), consumul de material se modifică. **Acce-**

## Prezentarea generală a tiparului

**Tiparul albastru, foala A**  
**Părțile tiparului 21 până la 26**

**Mărimea 34**

**Mărimea 36**

**Mărimea 38**

**Mărimea 40**

**Mărimea 42**

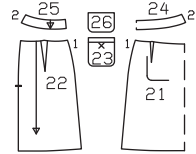

**șorii A, B:** Vlieseline G 785. 1 fermoar cusut cu o lungime de 22 cm și un picioruș special pentru dinți. **Doar pentru A:** Bandă cu perle, 12 mm lățime, mărimea 34: 2,40 m, mărime 36: 2,50 m, mărime 38: 2,60 m, mărime 40: 2,70 m, mărime 42: 2,80 m. 2 nasturi.

## Tiparul

### Tiparul pe hârtie

Trasați tiparul de pe hârtie. Prindeți cu ace părțile tiparului de material, așa cum se arată în dispunerea tiparului.

## Pornire rapidă pentru profesioniști

- 1 Pense
- 2 Buzunare
- 3 Fermoar
- 4 Cusături laterale
- 5 Căptușeală / dublură
- 6 Coaseți dublura și căptușeala
- 7 Bandă cu perle
- 8 Tiv
- 9 Nasturi

## Coaserea

### Fusta A

#### 1 Pense:

Prindeți și coaseți pensele pe benzile de pe partea din față și spate a fustei. Lăsați libere capetele cusute. Înodați capetele firului. Călcați pensele spre centru.

#### 2 Buzunarele:

Fixați și coaseți pe buzunare banda cu perle, la 3 cm sub linia marcată a pliului. Coaseți buzunarul căptușelii dreapta pe dreapta pe dublura tăiată, lăsând o deschidere pentru întoarcere. Călcați rezervele de cusătură în căptușeală. Pliati manșeta pe linia pliului, cu partea dreaptă în interior. Coaseți marginile împreună. Tăiați rezervele de cusătură, tăiați la părțile rotunjite. Întoarceți buzunarele, călcați marginile. Coaseți cu mâna deschiderea cusăturii. Fixați buzunarele pe banda din față a fustei, potrivit-le în funcție de liniile de imbinare și coaseți cu mâna, folosind o cusătură invizibilă.

#### 3 Fermoarul:

Prindeți cusătura fermoarului pe marginile din spate ale șlițului, vedeți secțiunea „Cum se procedează” - **fermoar cu cusătură ascunsă** - din glosar, dinții încep de la marginea superioară marcată a fustei. Realizați cusătura centrală din spate până la fermoar. Finisați rezervele de cusătură și călcați-le împreună.

#### 4 Cusături laterale:

Așezați banda din față a fustei dreapta pe dreapta pe partea din spate a fustei. Prindeți și coaseți cusăturile laterale (cusătură numărul 1). Finisați rezervele de cusătură și călcați-le împreună.

#### 5 Căptușeala / Dublurile:

Coaseți, finisați și călcați dublurile și cusăturile pe căptușeală, la fel ca pe țesătura exterioră. Așezați dublurile dreapta pe dreapta pe dublura din față. Prindeți și coaseți cusăturile laterale (cusătură numărul 2). Călcați împreună rezervele de cusătură. Finisați marginea inferioară a dublurii. Așezați ornamentele pe marginea superioară a căptușelii, stânga pe dreapta și coaseți. Tratați dublura și căptușeala ca pe un singur strat.

#### 6 Coaseți dublura și căptușeala:

Fixați dublura și căptușeala pe marginea superioară a fustei, dreapta pe dreapta, cusăturile laterale se intersectează. La șlițul fermoarului, îndoiți capetele dublurii cu 5 mm înainte de marginea șlițului și prindeți-le de marginea su-

perioară. Pe fustă, așezați rezervele șlițului spre exterior și fixați-le peste dublura, vedeți secțiunea „Cum se procedează” - **Dublură / betelie / căptușeală la cusătura fermoarului** - din glosar. Coaseți de-a lungul marginii superioare a fustei. Întoarceți rezervele șlițului spre interior. Întoarceți dublura cu căptușeala în sus și coaseți cât mai îngust pe lângă cusătură, pe rezervele de cusătură, vedeți secțiunea „Cum se procedează” - **Coaserea dublurii pe rezerve** - din glosar. Întoarceți dublura cu căptușeala spre interior, călcați marginea. Coaseți cu mâna marginile șlițului de pe dublură și căptușeală pe benzile fermoarului.

#### 7 Bandă cu perle:

Marcați liniile de imbinare pentru benzi la 3,5 cm și 6,5 cm deasupra liniei tivului. Prindeți și coaseți benzile cu perle peste liniile marcate, începând și terminând cu o cusătură laterală. Îmbinați capetele benzii.

#### 8 Tivul:

Finisați rezerva tivului, călcați spre interior și coaseți-le lejer cu mâna. Tivii căptușeala, trebuie să fie cu aproximativ 2 cm mai scurtă decât fusta.

#### 9 Nasturi:

Coaseți nasturii pe buzunare, așa cum vi se arată.

### Fusta B

Coaseți fusta în același mod cum este descris pentru fusta A. Cu toate acestea, benzile cu perle și nasturii de pe buzunare nu se aplică.

## Planurile tiparului

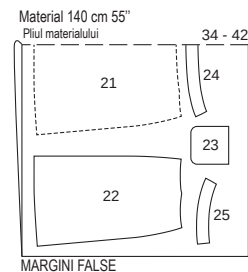

MARGINI FALSE

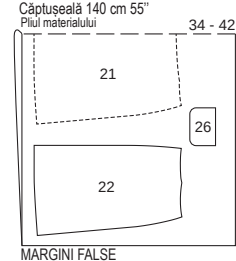

MARGINI FALSE

În cazul unui strat dublu de material, tăiați partea dreaptă spre interior. Părțile prezentate cu un contur întrerupt trebuie așezate pe material cu partea imprimată în jos.

## Material necesar

| Mărime               | 34  | 36                           | 38 | 40 | 42 |  |
|----------------------|-----|------------------------------|----|----|----|--|
| Lățimea materialului | cm  | Material necesar (Metri/yds) |    |    |    |  |
| AB Material          | 140 | 0,75                         |    |    |    |  |
|                      | 55  | ¾                            |    |    |    |  |
| AB Căptușeală        | 140 | 0,70                         |    |    |    |  |
|                      | 55  | ¾                            |    |    |    |  |

# 113 Jachetă

De la pagina 16

Mărimile 34, 36, 38, 40, 42

Pe dos Lungimea spatelui aprox. 53 cm

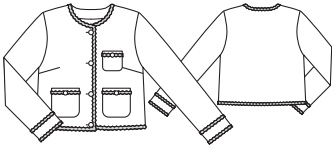

## Prezentarea generală a tiparului

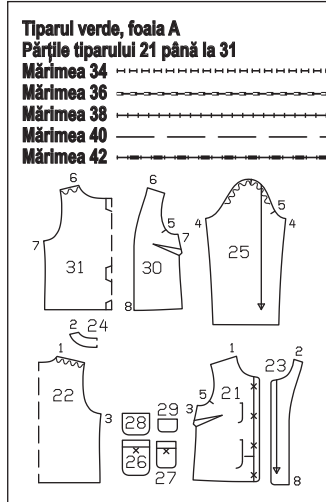

## Material și accesorii

**Material recomandat:** Material de jachete

**Material original:** Bouclé. Căptușeală

**Notă:** La utilizarea materialului original (lățimea materialului 135 cm), consumul de material se modifică.

## Material necesar

| Mărime                         | 34  | 36   | 38    | 40   | 42    |
|--------------------------------|-----|------|-------|------|-------|
| Lățimea materialului           | 140 | 140  | 140   | 140  | 140   |
| Material necesar (Metri/yarzi) | 55  | 1,30 | 1 1/4 | 1,25 | 1 1/4 |
| Căptușeală                     | 140 | 140  | 140   | 140  | 140   |
|                                | 55  | 1,25 | 1 1/4 |      |       |

**Accesorii:** Vlieseline G 785. Bandă cu perle, 12 mm lățime, mărimea 34: 4,20 m, mărimea 36, 38: 4,40 m, mărimea 40, 42: 4,60 m. 7 nasturi.

## Tiparul

### Tiparul pe hârtie

Trasați tiparul de pe hârtie. Marcajele X ale butonierelor de pe partea 21 sunt valabile pentru mărimea 34. Pentru dimensiunile rămase, indicați marcajul superior la aceeași distanță de marginea superioară ca și pentru mărimea 34. Marcajul inferior același pentru toate mărimile. Distribuți marcajele uniform între ele. Prindeți cu ace părțile tiparului de material, așa cum se arată în dispunerea tiparului.

### Rezerve pentru cusătură și tiv

Pentru cusături și margini lăsați 1,5 cm, pentru tiv și tivurile mânecilor lăsați 4 cm. Taiati părțile căptușelii cu rezerve de cusătură și pentru tiv de o lățime de 1,5 cm.

### Decuparea părților tiparului

|   |    |
|---|----|
| Material                                  |    |
| 21 partea din față                        | 2x |
| 22 partea din spate în pliul materialului | 1x |
| 23 dublura din față                       | 2x |

|  |    |
|--|----|
| 24 dublura din spate în pliul materialului                     | 1x |
| 25 mănecă  | 2x |
| 26 buzunar   | 2x |
| 27 buzunarul de la piept                                       | 1x |
| <b>Căptușeală</b>  |    |
| 28 buzunar   | 2x |
| 29 buzunarul de la piept                                       | 1x |
| 30 partea din față   | 2x |
| 31 partea din spate în pliul materialului precum și partea 25. | 1x |

Călcați inserția pe părțile 23 și 24 (partea stângă a materialului).

## Coaserea

### Pornire rapidă pentru profesioniști

- 1 Coaserea benzii
- 2 Pense
- 3 Buzunare
- 4 Cusături umeri
- 5 Cusături laterale
- 6 Cusăturile mânecilor
- 7 Introduceți mânecile
- 8 Dublura
- 9 Coaserea dublurii
- 10 Tivul/tivurile mânecilor
- 11 Coaseți căptușeala
- 12 Atașați căptușeala
- 13 Butoniere/ nasturi
- 14 Bandă cu perle

### 1 Coaserea benzii:

Marcați liniile de început pentru benzile decorative pe mâneci la o distanță de 2,5 cm și 5,5 cm de linia tivului. Fixați benzile decorative peste linia marcată și coaseți. Fixați banda decorativă pe buzunare, la 3 cm sub linia de pliere marcată și coaseți îngust.

### 2 Pense:

Coaseți pensele în părțile din față și călcați-le în jos.

### 3 Buzunarele:

Coaseți căptușelile buzunarelor și ale buzunarelor de la piept pe marginea din față, dreapta pe dreapta, lăsând o deschidere pentru întoarcere. Călcați rezervele de cusătură în căptușeală. Pliati manșeta pe linia pliului, cu partea dreaptă în interior. Coaseți marginile împreună, tăiați rezervele de cusătură, întoarceți buzunarul, călcați marginile. Coaseți cu mâna deschiderea cusăturii. Fixați buzunarele și buzunarul de la piept pe părțile din față, potrivindu-le în funcție de liniile de îmbinare și coaseți-le cu mâna, cu cusături invizibile.

### 4 Cusături umeri:

Prindeți și realizați cusăturile umerilor, păstrând marginile din spate ale umerilor. Călcați împreună rezervele de cusătură.

### 5 Cusături laterale:

Prindeți și realizați cusăturile laterale. Călcați împreună rezervele de cusătură.

### 6 Cusăturile de la mânecă:

Îndoiiți mânecile în jumătate pe lungime, cu partea dreaptă în interior. Prindeți și realizați cusăturile mânecii. Călcați împreună rezervele de cusătură.

### 7 Introduceți mânecile:

Fixați mânecile în croiala pentru mâneci, dreapta pe dreapta, cusăturile laterale și pe cele ale mânecilor, precum și cusăturile transversale 5 ale mânecilor și ale părții din față se intersectează, cusătura transversală a rotunjimii mânecii se intersectează cu cusătura umărului. Păstrați partea rotunjită a mânecilor între \*. Prindeți și coaseți mânecile. Finisați rezervele de cusătură și călcați în mănecă zona rotunjită a mânecii.

### 8 Dublura:

Așezați dublurile din față, dreapta pe dreapta, pe dublura din spate. Prindeți și realizați cusăturile umerilor. Călcați împreună rezervele de cusătură.

### 9 Coaserea dublurii:

Fixați dublura, dreapta pe dreapta, pe părțile din față și pe decolteu, cusăturile umerilor se intersectează. Coaseți dublura, coaseți în jos de-a lungul liniei marcate a tivului până la capătul dublurii. Taiati rezervele, tăiați de mai multe ori la rotunjimi, aproape de linia cusăturii, tăiați în diagonală la colțuri. Taiati rezerva tivului cu până la 2 cm înainte de capătul dublurii. Așezați dublura spre exterior și coaseți pe dubluri, vedeți secțiunea „Cum se procedează” - coaserea dublurii pe rezerve - din glosar.

### 10 Tivul/tivurile mânecilor:

Călcați spre interior rezerva tivului, prindeți strâns și coaseți ușor cu mâna. Călcați spre interior rezervele tivurilor mânecilor și coaseți la fel, cu mâna.

### 11 Coaseți căptușeala:

Realizați cusătura din mijloc pe partea din spate a căptușelii, coaseți pentru pliul de mișcare, așa cum este marcat, prindeți părțile între ele. Călcați pliul într-o parte. Coaseți și călcați pensele și cusăturile. Introduceți mânecile.

### 12 Coaseți căptușeala:

Coaseți căptușeala dreapta pe dreapta la marginea interioară a dublurii, începând și terminând la aproximativ 10 cm deasupra marginii tivului. Călcați rezervele de cusătură în căptușeală. Așezați căptușeala în interiorul jachetei, stânga pe stânga, întrepătrundeți mânecile. Îndoiiți căptușeala de-a lungul marginii tivului, călcați ușor marginea de pliere, împingeți-o în sus, coaseți-o pe rezerva pentru

tiv. Puneți lungimea în plus în căptușeală, în față, ca pe un mic pli în jos, fixați-o. Coaseți marginile interioare ale dublurii pe rezerva tivului și pe marginile rămase ale dublurii. Pe mâneci, călcați marginea inferioară spre interior și coaseți cu mâna rezervele pentru tivul mânecii.

### 13 Butoniere / Nasturi:

Coaseți butonierele pe marginea frontală din dreapta, așa cum vi se arată, coaseți nasturii pe marginea frontală din stânga în același mod. Coaseți nasturii pe buzunare, așa cum vi se arată.

### 14 Bandă cu perle:

Prindeți și coaseți banda cu perle de-a lungul marginilor din față, al decolteului și al marginilor tivului, începând și terminând cu o cusătură laterală. Îmbinați capetele benzii.

## Planurile tiparului

Material 140 cm 55"

Pliul materialului

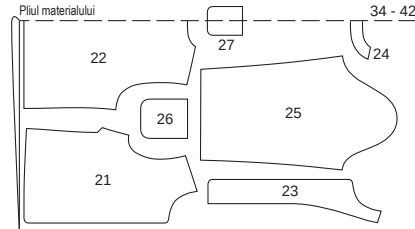

MARGINI FALSE

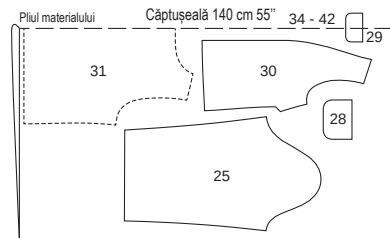

MARGINI FALSE

Tăiați dintr-un strat dublu de material, cu fața din dreapta către interior. Decupați la sfârșit părțile 27 și 29 dintr-un singur strat de material rămas.

## 114 Lecția de cusut de la pagina 48 din revistă

## 115 Jachetă

de la pagina 70/71

Mărimile 36, 38, 40, 42, 44

Pe dos spatelui aprox. 55 cm

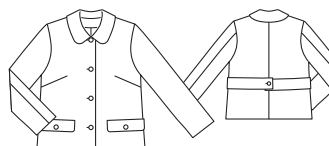

## Material și accesorii

**Material recomandat:** Material pentru jachete

**Material original:** Jacquard. Căptușeală

## Material necesar

| Mărime                         | 36  | 38   | 40    | 42   | 44    |
|--------------------------------|-----|------|-------|------|-------|
| Lățimea materialului           | 140 | 140  | 140   | 140  | 140   |
| Material necesar (Metri/yarzi) | 55  | 1,75 | 1 1/4 | 1,25 | 1 1/4 |
| Căptușeală                     | 140 | 140  | 140   | 140  | 140   |
|                                | 55  | 1,25 | 1 1/4 |      |       |

**Accesorii:** Vlieseline G 785. 7 nasturi.

## Prezentarea generală a tiparului

### Tiparul verde, foala B

Părțile de tipar de la 1 la 5 și de la 12 la 17

Mărimea 36

Mărimea 38

Mărimea 40

Mărimea 42

Mărimea 44

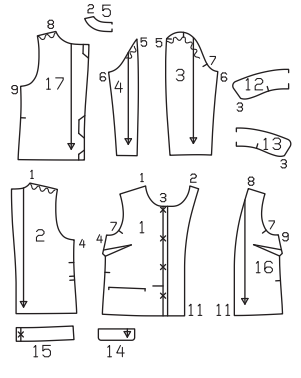

13 gulerul inferior în piul materialului

14 clapă

15 benzi

Căptuseală

16 partea din față

17 partea din spate

precum și părțile 3 și 4.

Călcați inserția pe părțile 5, 12, 14 și 15 (partea stângă a materialului), întăriți numai clapa exterioră și părțile de prindere. În plus, întăriți dublura cu inserții pe părțile din față.

### Coaserea

#### Ghid rapid pentru profesioniști

- 1 Pense
- 2 Cusătura mijlocie din spate
- 3 Clapele
- 4 Banda din spate
- 5 Cusături umeri și cusături laterale
- 6 Guler și rezervă
- 7 Coaserea mânecilor
- 8 Introduceți mânecile
- 9 Tivul și tivul mânecilor
- 10 Coaseți căptuseala
- 11 Introduceți căptuseala
- 12 Butoniere/ nasturi

## Tiparul

### Tiparul pe hârtie

Trasați părțile tiparului de pe hârtie. Urmați liniile și detaliile pentru stilul 115. În partea 1, marcasele X pentru butoniere se aplică mărării 36. Pentru celelalte mărimi, deplasați în sus marcajul superior X conform liniilor aferente mărării. Marcajul X inferior rămâne în același loc pentru toate mărările. Amplasați celelalte marceaje la distanțe egale între acestea. Prindeți cu ace părțile tiparului de material, așa cum se arată în dispunerea tiparului.

### Rezerve pentru cusătură și tiv

Pentru cusături și margini lăsați 1,5 cm, pentru tiv și tivurile mânecilor lăsați 4 cm. Tăiați părțile căptuselei cu rezerve de cusătură și pentru tiv de o lățime de 1,5 cm.

### Decuparea părților tiparului

#### Material

- |  |    |
|--|----|
| 1 partea din față                        | 2x |
| 2 partea din spate                       | 2x |
| 3 mâneca din față                        | 2x |
| 4 mâneca din spate                       | 2x |
| 5 dublura din spate în piul materialului | 1x |
| 12 gulerul superior în piul materialului | 1x |

În esență, coaseți jacheta așa cum este descris în secțiunea școala de cusut pentru modelul 114 din revistă. Nu există buzunare, benzi la mâneci, cusături superioare la marginile din față și cleme. În schimb, coaseți clape decorative, benzi pe partea din spate și butoniere.

### 3 Clape decorative:

Așezați 2 părți de clapă cu și fără inserție, dreapta pe dreapta, coaseți de-a lungul marginilor exterioare. Tăiați rezervele de cusătură, tăiați la părțile rotunjite. Întoarceți clapele, prindeți și călcați marginile. Tăiați rezervele de cusătură la o lățime de 7 mm pe marginea de îmbinare. Finisați marginile împreună. Coaseți clapele astfel încât să se intersecteze cu linia de îmbinare pe părțile din față. Asigurați capetele cusăturilor. Călcați clapele în jos.

### 4 Benzi pe partea din spate:

Așezați o parte întărită și una neîntărită, dreapta pe dreapta, coaseți marginile, lăsând marginea laterală deschisă pentru a o întoarce. Tăiați rezervele de cusătură, tăiați în diagonală la colțuri. Întoarceți benzile, călcați. Înainte de a

1x

4x

2x

2x

realiza cusăturile laterale, fixați benzile între cusăturile transversale pe marginile cusăturii laterale ale părții din spate.

### 12 Butoniere / Nasturi:

Coaseți în cruce butonierele pe partea dreaptă din față și pe banda stângă din spate, așa cum vi se arată. Mărimea butonierei depinde de mărimea nasturilor. Coaseți nasturii pentru a se potrivi cu butonierele de pe partea stângă din față și cu banda dreaptă din spate. Coaseți clapele buzunarelor cu câte un nasture în mijlocul părților din față.

## 116 Pantaloni ●●●

De la pagina 65

Mărimea 36, 38, 40, 42, 44

Lungime pantalonii 102 cm

Tiv aproximativ 41 cm

Pantalonii sunt pe talie

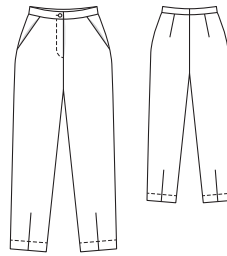

## Prezentarea generală a tiparului

### Tiparul albastru, foala C

Părțile 21 până la 24 ale tiparului

Mărimea 36

Mărimea 38

Mărimea 40

Mărimea 42

Mărimea 44

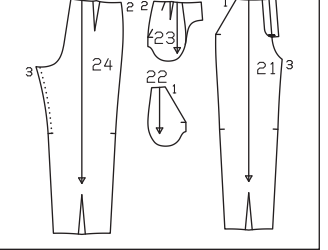

### Material și accesorii

**Material recomandat:** Material pentru pantalonii, cu ceva volum.

**Material original:** Catifea reiată.

### Material necesar

| Mărime               | 36  | 38 | 40                             | 42 | 44 |
|----------------------|-----|----|--------------------------------|----|----|
| Lățimea materialului | cm  | in | Material necesar (Metri/yarzi) |    |    |
| Material             | 140 |    | 1,90                           |    |    |
|                      | 55  |    | 2                              |    |    |

**Accesorii:** Vlieseline/Vilene G 785. 1 nasture. 1 fermoar mărimea 36, 38: 16 cm, mărimea 40 - 44: Lungime 20 cm.

### Tiparul

#### Tiparul pe hârtie

Trasați părțile de tipar de pe foaia tiparului. Linia de cusătură pentru fermoar din partea 21 se aplică mărării 36. Pentru mărimea rămasă, marcați linia de cusătură la aceeași distanță de centrul părții din față. Atenție la lungimile diferite ale fermoarelor! Prindeți cu ace părțile tiparului de material, așa cum se arată în dispunerea tiparului. Desenați părțile a și b direct pe material.

#### Rezerve pentru cusătură și tiv

Pentru cusături și margini lăsați 1,5 cm, pentru tiv lăsați 4 cm. Pentru părțile a și b, rezervele sunt incluse în măsurători.

#### Decuparea părților tiparului

#### Dimensiuni de tăiere pentru a și b

| Mărime | 36          | 38          | 40          | 42         | 44          | Lățime pentru toate mărările (cm/in) |
|--------|-------------|-------------|-------------|------------|-------------|--------------------------------------|
| a      | 42,5<br>16½ | 44,5<br>17½ | 46,5<br>18½ | 48,5<br>19 | 50,5<br>19½ | 9<br>3½                              |
| b      | 20<br>7½    |             | 22<br>8½    |            |             | 8<br>3½                              |

- |   |    |
|---|----|
| 21 partea din față a pantalonilor                 | 2x |
| 22 spațiul interior al buzunarelor                | 2x |
| 23 partea de pe șold                              | 2x |
| 24 partea din spate a pantalonilor                | 2x |
| a betelie   | 2x |
| b întăritură                                      | 1x |
| Călcați inserția de pe partea a și o bandă de in- |    |

serție cu o lățime de 2 cm pe fiecare dintre deschiderile buzunarelor de pe partea 21 (partea stângă a materialului).

#### Ghid rapid pentru profesioniști

- 1 Pense
- 2 Buzunare pe șold
- 3 Cusături laterale
- 4 Cusături interioare ale picioarelor
- 5 Cusătura din mijloc
- 6 Fermoarul
- 7 Betelia
- 8 Tiv

### Coaserea

#### 1 Pense:

Coaseți pensele pe părțile din față și din spate ale pantalonilor și pe părțile de pe șold, lăsând capătul firului liber. Înodați firele. Călcați pensele spre centru.

#### 2 Buzunare pe șold:

Coaseți spațiul interior al buzunarelor dreapta pe dreapta pe marginile de îmbinare ale părților din față ale pantalonilor. Călcați spațiul interior al buzunarelor peste rezerva de cusătură și coaseți strâns lângă cusătură pe rezerve, vedeți secțiunea „Cum se procedează” - Coaserea dublurii pe rezerve - din glosar. Întoarceți spre interior spațiul interior al buzunarelor, călcați marginile de îmbinare. Prindeți deschiderile buzunarelor pe linia laterală de îmbinare de pe partea de pe șold. Coaseți spațiile interioare ale buzunarelor în interior. Finisați rezervele de cusătură. Prindeți marginile spațiilor interioare ale buzunarelor în partea de sus și în partea frontală din centru.

#### 3 Cusături laterale:

Așezați părțile din față pe cele din spate ale pantalonilor, dreapta pe dreapta, realizați cusăturile laterale, căuțurile transversale se intersectează. Finisați rezervele de cusătură și căl-

## Planurile tiparului

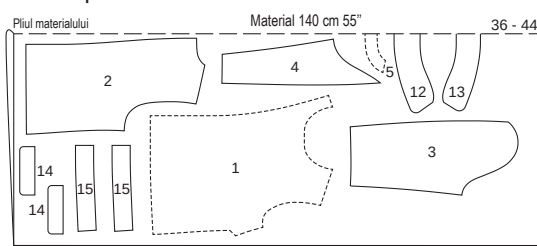

MARGINI FALSE

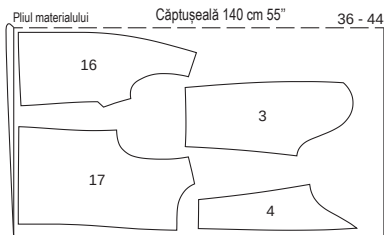

MARGINI FALSE

În cazul unui strat dublu de material, tăiați partea dreaptă spre interior. Partea 5 prezentată cu un contur întrerupt trebuie așezată pe material cu partea imprimată în jos.

cați-le împreună.

#### 4. Cusături interioare ale picioarelor:

Întindeți cu puțin abur rezervele părții din spate a pantalonilor de la cusătura transversală în sus. Așezați părțile din spate ale pantalonilor dreapta pe dreapta pe părțile din spate ale pantalonilor. Realizați cusăturile interioare de pe picioare. Finisați rezervele de cusătură și călcați-le împreună.

#### 5. Cusătura din mijloc:

Întoarceți un picior al pantalonului. Împingeți picioarele pantalonilor în interior, dreapta pe dreapta, cusăturile interioare de pe picior se intersectează. Realizați cusătura din față mijloc sub semnul șlițului și continuați să realizați cusătura de pe partea din spate mijloc. Finisați rezervele de cusătură. Călcați împreună rezervele de cusătură ale cusăturii din mijloc până la începutul curbei picioarelor. Rezervele de cusătură nu trebuie să fie călcate împreună.

#### 6. Fermoarul:

Îndoți în interior dublurile șlițului de-a lungul părții centrale din față, la 5 mm la stânga față de partea centrală din față. Pe marginea stângă a șlițului (întăritură), realizați o întăritură

sub deschiderea pentru fermoarul șlițului, lângă dinți. Fixați șlițul, partea de mijloc pe partea de mijloc. Coaseți banda liberă a fermoarului pe dublura dreaptă, nu includeți partea pantalonilor. Fixați strâns dublura. Taiati șlițul de sus cu până la 2 cm înainte de capătul șlițului, așa cum vi se indică. Îndoți întăritura șlițului la jumătate pe lungime, cu partea dreaptă spre interior, coaseți partea îngustă inferioară. Întoarceți, călcați. Așezați întăritura sub marginea stângă a șlițului și fixați-o cu ace pe dublura șlițului. Coaseți strâns dublura șlițului lângă cusătura fermoarului, pe întăritură. Așezați din

nou șlițul și coaseți până la capătul șlițului, incluzând întăritura.

#### 7. Betelia:

Așezați părțile beteliei dreapta pe dreapta și realizați cusătura centrală din spate. Călcați împreună rezervele de cusătură. Îndoți betelia în jumătate pe lungime, cu partea stângă în interior călcați marginea. Îndoți încă o dată betelia. Coaseți betelia de marginea superioară a pantalonilor, cusătura beteliei se intersectează cu cusătura centrală de pe spatele pantalonilor. Lăsați capătul drept al beteliei peste marginea dreaptă a șlițului, coaseți capătul stâng al beteliei de întăritura șlițului. Călcați rezervele cusăturii în betelie. Finisați marginea interioară a beteliei. Așezați betelia spre exterior la linia de pliure, partea dreaptă în interior. Coaseți împreună capetele beteliei, tăiați rezervele de cusătură și tăiați la colțuri. Întoarceți betelia înspre interior, prindeți marginea interioară a beteliei peste cusătura de îmbinare. Coaseți dinspre exterior în pliul cusăturii. La capătul drept al beteliei coaseți în diagonală o butonieră în mijloc, la o distanță de 1,5 cm de margine. Mărimea butonierei depinde de mărimea nasturilor. Coaseți nasturele potrivit pe capătul din partea stângă al beteliei.

#### 8. Tivul:

Finisați rezervele tivului, călcați-le spre interior și coaseți dinspre exterior.

| Mărime | 44              | 46          | 48          | Lățime pentru toate mărimile (cm/in) |
|--------|-----------------|-------------|-------------|--------------------------------------|
|        | Lungime (cm/in) |             |             |                                      |
| a      | 68,5<br>27      | 69,5<br>27½ | 70,5<br>27¾ | 4<br>1½                              |

- 1 partea din față 1x
- 2 partea din spate în pliul materialului 1x
- 3 mâneci 2x
- a benzi de prindere pentru decolteu 1x

#### Coaserea

#### Ghid rapid pentru profesioniști

- 1 Pliuri
- 2 Cusături umeri
- 3 Decolteu
- 4 Cusături laterale
- 5 Cusăturile mâneicilor
- 6 Tiv / tivurile mâneicilor
- 7 Introduceți mânecile

**Observație:** Pentru țesăturile elastice, realizați cusăturile cu o cusătură elastică specială sau cu o cusătură îngustă în zig-zag. Coaseți tivul și rezervele pentru tivul mâneicilor cu un ac dublu, astfel încât marginile tivului și ale tivului mâneicii să rămână elastice.

#### Cămașă A, B

#### 1. Pliurile:

Fixați liniile de pliure care sunt conectate cu săgeți, stânga pe stânga și coaseți-le împreună de la săgeata de sus până la cea de jos. Asigurați capetele pliurilor adânci într-o direcție și prindeți-le la marginea superioară. Coaseți în diagonală peste capetele pliurilor, de la prima cusătură de pliure până la ultimul pli din exterior.

#### 2. Cusături umeri:

Așezați partea frontală dreapta pe dreapta pe partea din spate. Prindeți și realizați cusăturile umerilor (cusătură numărul 1). Finisați rezervele de cusătură și călcați-le împreună.

#### 3. Decolteul:

Tăiați rezerva de cusătură la decolteu. Coaseți benzile de prindere pe laturile înguste, dreapta pe dreapta, într-o formă rotundă. Călcați împreună rezervele de cusătură. Fixați benzile dreapta pe dreapta pe decolteu, cusătura se intersectează cu cusătura umărului. Coaseți benzile pe o lățime de 1 cm. Călcați benzile către rezerva cusăturii și întoarceți în interior de-a lungul marginii. Prindeți benzile în doite peste cusătura de îmbinare (pliul trebuie să ajungă peste cusătura de îmbinare). Din exterior, coaseți porțiunea îngust pe lângă

#### Prezentarea generală a tiparului

#### Tiparul verde, foaia D

#### Părțile tiparului de la 1 la 3

- Mărimea 36
- Mărimea 38
- Mărimea 40
- Mărimea 42
- Mărimea 44
- Mărimea 46
- Mărimea 48

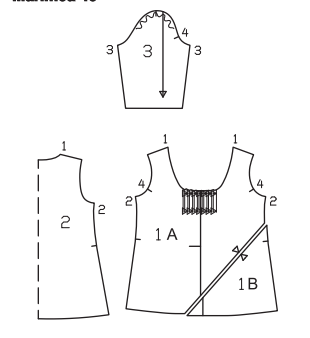

cusătura de îmbinare.

#### 4. Cusături laterale:

Poziționați partea din față, dreapta pe dreapta, pe partea din spate. Prindeți și coaseți cusăturile laterale (cusătură numărul 2). Finisați rezervele de cusătură și călcați-le împreună.

#### 5. Cusăturile mâneicilor:

Îndoți mânecile în jumătate pe lungime, cu partea dreaptă în interior. Prindeți și realizați cusăturile mâneicilor (cusătură numărul 3). Finisați rezervele de cusătură și călcați-le împreună.

#### 6. Tivul/tivurile mâneicilor:

Finisați rezervele tivului și rezervele tivurilor mâneicilor, călcați spre interior, coaseți din exterior cu un ac dublu.

#### 7. Introduceți mânecile:

Prindeți mânecile dreapta pe dreapta în croiala mâneicilor, cusăturile transversale ale mâneicilor și ale părții din față se intersectează, cusătura transversală a părții rotunjite ale mâneicilor și ale părții din față a mânecii se intersectează cu cusătura umărului; Cusăturile mâneicilor și cusăturile laterale se intersectează. Încrețiți partea rotunjită a mânecii între •. Prindeți și coaseți mânecile. Finisați rezervele de cusătură și călcați în mânecă zona rotunjită a mânecii.

#### Planul tiparului

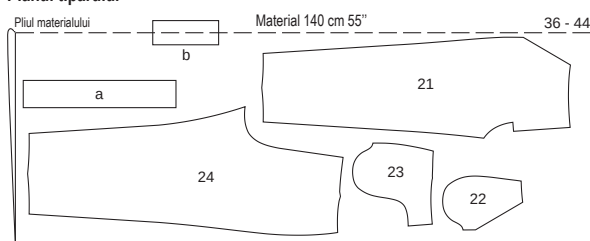

În cazul unui strat dublu de material, tăiați partea dreaptă spre interior. Decupați la sfârșit partea b dintr-un strat de material rămas.

## 117 A, B Cămașă

Cămașa A de la pagina 72/ 73

Cămașa B de la pagina 31

Mărimile 36, 38, 40, 42, 44, 46, 48

Pe dos Lungimea aprox. 71 cm

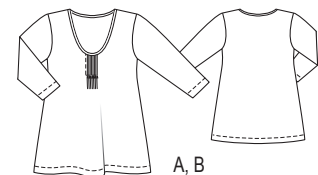

#### Material și accesorii

**Material recomandat:** Utilizați numai materiale de tip jersey.

**Material original A, B:** Jersey cu elastan.

#### Material necesar

| Mărime              | 36                              | 38 | 40   | 42 | 44 | 46 | 48 |
|---------------------|---------------------------------|----|------|----|----|----|----|
| Lățime materialului | cm in                           |    |      |    |    |    |    |
| AB Material         | Material necesar (Metri/yardzi) |    |      |    |    |    |    |
| 140                 | 1,70                            |    | 2,00 |    |    |    |    |
| 55                  | 1 ½                             |    | 2 ½  |    |    |    |    |

**Accesorii:** Ac dublu.

#### Tiparul

#### Tiparul pe hârtie

Trasați părțile tiparului de pe hârtie. Lipiți părțile 1A și 1B la liniile de îmbinare. Săgețile din partea 1 sunt pentru mărimea 36. Pentru mărimile 38 - 48, deplasați în sus săgeata, conform liniilor aferente mării. Prindeți cu ace părțile tiparului de material, așa cum se arată în planul tiparului. Marcați partea a direct pe material.

#### Rezerve pentru cusătură și tiv

Pentru cusături și margini lăsați 1,5 cm, pentru tiv și tivurile mâneicilor lăsați 2,5 cm. Măsurătorile pentru partea a includ rezerve.

#### Decuparea părților tiparului

Material A, B

#### Măsurători pentru a

| Mărime | 36              | 38          | 40         | 42          | Lățime pentru toate mărimile (cm/in) |
|--------|-----------------|-------------|------------|-------------|--------------------------------------|
|        | Lungime (cm/in) |             |            |             |                                      |
| a      | 64,5<br>25½     | 65,5<br>25¾ | 66,5<br>26 | 67,5<br>26½ | 4<br>1½                              |

#### Planul tiparului

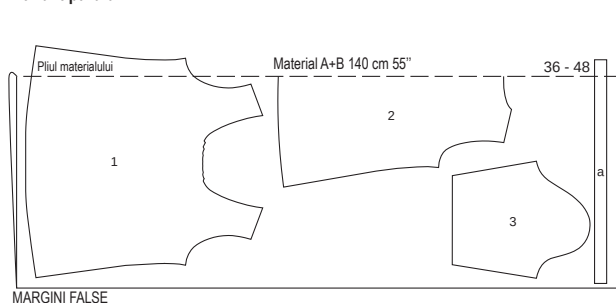

În cazul unui strat dublu de material, tăiați partea dreaptă spre interior. Taiati părțile 1 și a dintr-un singur strat de material rămas, cu partea dreaptă în sus.



# 118 Rochie ●●●

De la pagina 68

Mărimile 36, 38, 40, 42, 44, 46, 48

Pe dos spatelui aprox. 119 cm

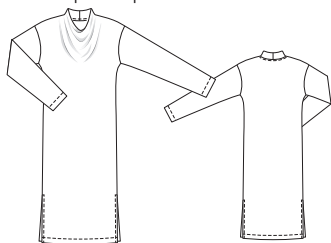

### Material și accesorii

**Material recomandat:** Materiale tricotate, materiale pentru hanorace, jersey. Folosiți numai materiale elastice.

**Material original:** Material tricopat.

### Material necesar

| Mărime               | 36  | 38                             | 40 | 42 | 44   | 46 | 48 |
|----------------------|-----|--------------------------------|----|----|------|----|----|
| Lățimea materialului | cm  | Material necesar (Metri/yarzi) |    |    |      |    |    |
| Material             | 140 | 2,15                           |    |    | 2,55 |    |    |
|                      | 55  | 2 ½                            |    |    | 2 ¾  |    |    |

**Accesorii:** Bandă Vlieseline flexibilă. Ac dublu. Materialul rămas Vlieseline.

### Tiparul

#### Tiparul pe hârtie

Trasați părțile tiparului de pe hârtie. Urmați liniile și detaliile pentru modelul 118. Lipiți împreună părțile 1A și 1B, precum și 2A și 2B la liniile de îmbinare. Prindeți cu ace părțile tiparului de material, așa cum vi se arată în planul tiparului.

#### Rezerve pentru cusătură și tiv

Pentru cusături și margini lăsați 1,5 cm, pentru tiv și tivurile mânecilor lăsați 4 cm.

#### Decuparea părților tiparului

- 1 partea din față în pliul materialului 1x
- 2 partea din spate în pliul materialului 1x
- 3 mâneci 2x
- Călcați banda de cusătură Vlieseline în mod

### Planul tiparului

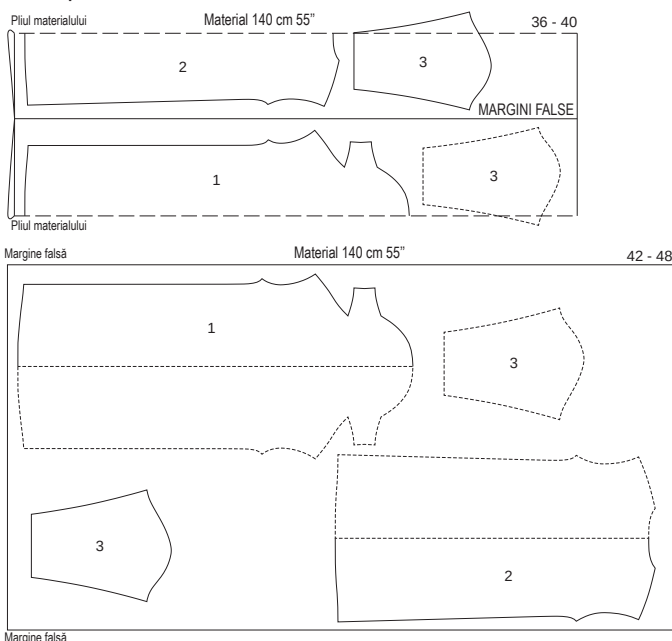

Îndoii materialul conform planului tiparului. În cazul unui strat dublu de material, partea dreaptă este în interior, în cazul unui singur strat de material, este deasupra. Taiăți mânecile în direcții opuse.

### Prezentarea generală a tiparului

#### Tiparul albastru, foaia B

#### Părțile tiparului de la 1 la 3

Mărimea 36

Mărimea 38

Mărimea 40

Mărimea 42

Mărimea 44

Mărimea 46

Mărimea 48

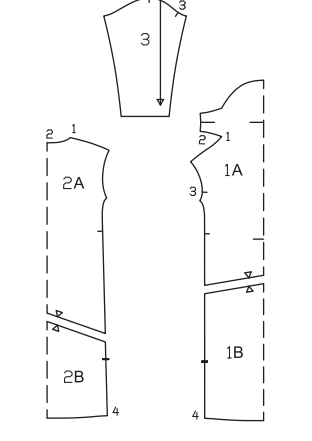

flexibil pe marginile cusăturii umărului părții din spate (partea stângă a materialului). Pe partea din față, întăriți colțurile la cusătura numărul 1 cu câte o bucată de inserție de aproximativ 3 x 3 cm.

### Coaserea

#### Ghid rapid pentru profesioniști

- 1 Cusături umeri
- 2 Guler
- 3 Mâneci
- 4 Cusături laterale / cusăturile mânecilor
- 5 Tivul / tivurile mânecilor / Șlituri

Pentru informații despre prelucrarea materialelor elastice, consultați glosarul.

### 1 Cusături umeri:

1 Așezați partea din față dreapta pe dreapta pe partea din spate. Prindeți și realizați cusăturile umerilor (cusătură numărul 1). Taiăți rezerva de cusătură a părții din față în colț, pe diagonală. Finisați rezervele de cusătură împreună și călcați-le în partea din spate.

### 2 Gulerul:

2 Prindeți și coaseți cusătura centrală din spate pe guler. Călcați împreună rezervele de cusătură. Întoarceți gulerul spre interior la linia de pliere, fixați marginile inferioare ale gulerului dreapta pe dreapta și prindeți și coaseți pe partea din spate a decolteului (cusătura numărul 2). Finisați rezervele de cusătură împreună și călcați-le în partea din spate.

### 3 Mâneci:

3 Prindeți mânecile pe croielile mânecilor, dreapta pe dreapta. Cusăturile transversale 3 se intersectează, cusătura transversală a părții rotunjite a mânecii se intersectează cu cusătura

ra umărului. Coaseți mânecile. Finisați rezervele împreună și călcați-le în mâneci.

### 4 Cusături laterale / cusăturile mânecilor:

4 Așezați partea din față dreapta pe dreapta pe partea din spate. De la semnul șlitului în sus, prindeți și coaseți cusăturile laterale și cusăturile mânecilor (cusătura numărul 4). Finisați rezervele de cusătură și rezervele pentru șlit și călcați-le separat respectiv călcați șliturile spre interior.

### 5 Tivul/tivurile mânecilor/șliturile:

5 Finisați rezervele tivului și rezervele tivurilor mânecilor, călcați spre interior, coaseți cu un ac dublu. Coaseți șliturile din exterior, cu o lățime de 1 cm, coaseți în diagonală la capătul șlitului.

# 119 Cămașă ●●●

De la pagina 40

Mărimile 36, 38, 40, 42, 44, 46, 48

Pe dos Lungimea aprox. 72 cm

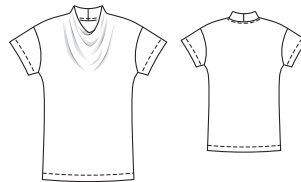

### Material și accesorii

**Material recomandat:** Materiale tricotate, materiale pentru hanorace, jersey. Folosiți numai materiale elastice.

**Material original:** Material tricopat.

### Material necesar

| Mărime               | 36  | 38                             | 40 | 42 | 44   | 46 | 48 |
|----------------------|-----|--------------------------------|----|----|------|----|----|
| Lățimea materialului | cm  | Material necesar (Metri/yarzi) |    |    |      |    |    |
| Material             | 140 | 1,20                           |    |    | 1,60 |    |    |
|                      | 55  | 1 ¼                            |    |    | 1 ¾  |    |    |

**Accesorii:** Bandă Vlieseline flexibilă. Ac dublu. Materialul rămas Vlieseline.

### Tiparul

#### Tiparul pe hârtie

Trasați părțile tiparului de pe hârtie. Urmați liniile și detaliile pentru modelul 119. Lipiți părțile 1A și 1B. Prindeți cu ace părțile tiparului de material, așa cum se arată în dispunerea tiparului.

#### Rezerve pentru cusătură și tiv

Pentru cusături și margini lăsați 1,5 cm, pentru tiv și tivurile mânecilor lăsați 3 cm.

#### Decuparea

- 1 partea din față în pliul materialului 1x
- 2 partea din spate în pliul materialului 1x
- 3 mâneci 2x

Călcați banda de cusătură Vlieseline în mod flexibil pe marginile cusăturii umărului părții din spate (partea stângă a materialului). Pe partea din față, întăriți colțurile la cusătura numărul 1 cu câte o bucată de inserție de aproximativ 3 x 3 cm.

### Coaserea

#### Ghid rapid pentru profesioniști

- 1 Cusături umeri
- 2 Guler
- 3 Mâneci
- 4 Cusături laterale / cusăturile mânecilor
- 5 Tivul/tivurile mânecilor

### Prezentarea generală a tiparului

#### Tiparul albastru, foaia B

#### Părțile tiparului de la 1 la 3

Mărimea 36

Mărimea 38

Mărimea 40

Mărimea 42

Mărimea 44

Mărimea 46

Mărimea 48

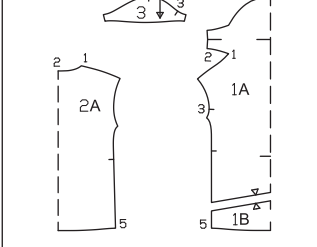

Pentru informații despre prelucrarea materialelor elastice, consultați glosarul.

### 1 Cusături umeri:

1 Poziționați partea frontală dreapta pe dreapta pe partea din spate. Prindeți și realizați cusăturile umerilor (cusătură numărul 1). Taiăți transversal în colț rezerva de cusătură a părții din față. Finisați rezervele de cusătură împreună și călcați-le în partea din spate.

### 2 Gulerul:

2 Prindeți și realizați cusătura centrală din spate pe guler. Călcați împreună rezervele de cusătură. Întoarceți gulerul spre interior la linia de pliere, fixați marginile inferioare ale gulerului dreapta pe dreapta și prindeți și coaseți pe partea din spate a decolteului (cusătura numărul 2). Finisați rezervele de cusătură împreună și călcați-le în partea din spate.

### 3 Mâneci:

3 Prindeți mânecile pe croielile mânecilor, dreapta pe dreapta. Cusăturile transversale 3 se intersectează, cusătura transversală a părții rotunjite a mânecii se intersectează cu cusătura umărului. Coaseți mânecile. Finisați rezervele împreună și călcați-le în mâneci.

### 4 Cusături laterale / cusăturile mânecilor:

4 Așezați partea frontală dreapta pe dreapta pe partea din spate. Prindeți și realizați cusăturile laterale și continuați să realizați cusăturile mânecilor (cusătura numărul 5). Finisați rezervele de cusătură și călcați-le împreună.

### 5 Tivul/tivurile mânecilor:

5 Finisați rezerva tivului și călcați spre interior.

Fixați cu acul dublu tivul dinspre exterior.

### Planul tiparului

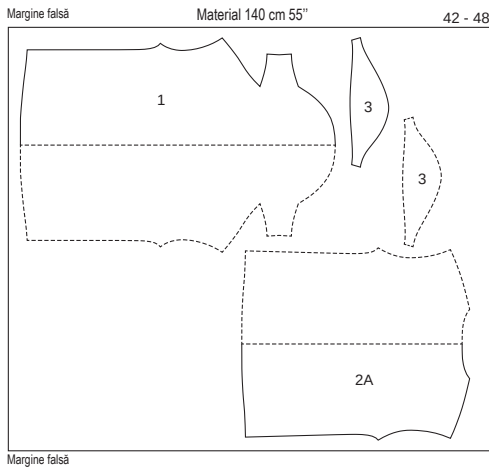
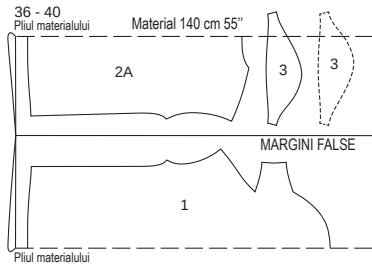

Îndoți materialul conform planului tiparului. În cazul unui strat dublu de material, partea dreaptă este în interior, în cazul unui singur strat de material, este deasupra. Taiăți mânecile în direcții opuse

## 120 A, B Rochie

Rochia A de la pagina 67  
Rochia B de la pagina 38/39  
Mărimile 36, 38, 40, 42, 44  
Pe dos Lungimea aprox. 120 cm

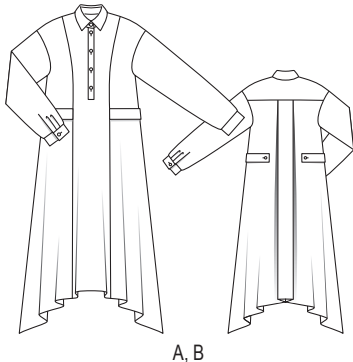

### Material și accesorii

Material recomandat: Materiale pentru rochii.  
Material original A: Vâscoză, B: Crep de lână.

### Material necesar

| Mărime               | 36  | 38                             | 40 | 42 | 44 |  |
|----------------------|-----|--------------------------------|----|----|----|--|
| Lățimea materialului | cm  | Material necesar (Metri/yarzi) |    |    |    |  |
| AB Material          | 140 | 3,50                           |    |    |    |  |
|                      | 55  | 3 7/8                          |    |    |    |  |

Accesorii A, B: Vlieseline G 785.  
9 nasturi.

### Prezentarea generală a tiparului

#### Tiparul roșu, foala C

Părțile de țipar de la 21 până la 29

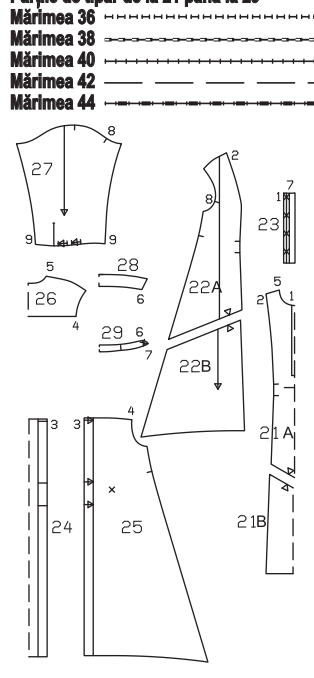

### Tiparul

#### Tiparul pe hârtie

Trasați părțile tiparului de pe hârtie. Lipiți împreună părțile 21A și 21B, precum și 22A și 22B la liniile de îmbinare. Marcajele butonierii în partea 23 sunt pentru mărimea 36. Pentru celelalte mărimi, deplasați în sus marcajul superior conform liniilor aferente mărimii. Marcajul inferior rămâne în același loc pentru toate mărimile. Amplasați celelalte marcaje la distanțe egale între acestea. Prindeți cu ace părțile tiparului de material, așa cum se arată în dispunerea tiparului. Marcați părțile a până la c direct pe material.

#### Rezerve pentru cusătură și tiv

Pentru cusături și margini lăsați 1,5 cm, pentru tiv (părțile 21, 22, 24 și 25) lăsați 4 cm. Reglați spațiul pentru rezerva tivului la cusătura laterală pe părțile 22 și 25. Pentru părțile de la a la c, rezervele sunt incluse în măsurători.

#### Decuparea părților tiparului

Material A, B

21 partea din centru față în pliul materialului 1x

#### Măsurători pentru a, b, c

| Mărime | 36              | 38           | 40             | 42           | 44             | Lățime pentru toate mărimile (cm/in) |
|--------|-----------------|--------------|----------------|--------------|----------------|--------------------------------------|
|        | Lungime (cm/in) |              |                |              |                |                                      |
| a      | 29<br>11 1/4    | 30<br>11 1/4 | 31<br>12 1/4   | 32<br>12 1/2 | 33<br>13       | 13<br>5 1/4                          |
| b      | 25,5<br>10      | 26<br>10 1/4 | 26,5<br>10 1/2 | 27<br>10 1/2 | 27,5<br>10 1/2 | 12<br>4 3/4                          |
| c      | 23<br>9         |              |                |              |                | 3<br>1 1/4                           |

- 22 partea laterală din față 2x
- 23 bențița din față 2x
- 24 partea din centru față în pliul materialului 1x
- 25 partea laterală din spate 2x
- 26 porțiunea de material din spate în pliul materialului 2x
- 27 mâneci 2x
- 28 guler în pliul materialului 2x
- 29 puntea gulerului în pliul materialului 2x
- a curea 2x
- b manșetă 2x
- c benzi de prindere / șlitul mânecii 2x
- Călcați inserția pe părțile 23 (jumătatea exterioră a bențiței până la linia pliului), 28, 29 și b (partea stângă a materialului). În plus, Călcați partea frontală din mijloc peste capătul inferior al bențiței pe o porțiune de Vlieseline de aproximativ 5 x 3 cm (partea stângă a materialului).

#### Coaserea

#### Ghid rapid pentru profesioniști

- 1 Bențița din față;
- 2 Curea
- 3 Părțile laterale din față pe partea centrală din față
- 4 Partea centrală din spate pe partea laterală din spate
- 5 Porțiune de material
- 6 Cusături umeri
- 7 Guler cu punte
- 8 Realizați cusăturile laterale
- 9 Șlitul mânecii
- 10 Cusăturile mânecilor
- 11 Marginea inferioară a mânecilor / pliuri
- 12 Manșetele
- 13 Introduceți mânecile
- 14 Butoniere / nasturi curea
- 15 Tiv

#### Rochie A, B

1 Bențițele din față:  
Coaseți jumătățile întărite din față ale bențiței (= jumătatea exterioră) dreapta pe dreapta pe marginile de îmbinare ale bențiței părții din față. Taiăți partea din față a la pliul din material al părții centrale din față, tăiați trans-

versal în colțuri. Taiăți rezervele de cusătură. Călcați în bențițe rezervele cusăturilor de îmbinare ale bențiței și celelalte margini lungi ale bențiței. Prindeți marginea interioară de cusătura de îmbinare. Coaseți îngust bențițele de-a lungul cusăturii de îmbinare și a marginii din față. Așezați bențița dreaptă deasupra bențiței stângi, coaseți capetele inferioare împreună pe partea din față. Finisați rezervele și călcați-le în jos. Coaseți butoniera de-a lungul bențiței de sus, așa cum este marcat. Coaseți nasturi în mod corespunzător pe bențița inferioară.

#### 2 Curea:

Îndoți părțile curelei în jumătate pe lungime, cu partea dreaptă în interior. Coaseți de-a lungul marginilor lungi și a unei laturi înguste. Taiăți rezervele de cusătură în colț în diagonală. Folosiți cureaua. Călcați marginile. Prindeți capătul liber al curelei dreapta pe dreapta între cusăturile transversale CUREA pe părțile frontale laterale. Rezervele sunt așezate unele peste altele, cureaua este pe partea laterală din față.

#### 3 Coaseți părțile laterale din față pe partea centrală din față:

Coaseți piesele laterale din față pe partea din mijloc, curelele sunt prinse între ele. Finisați rezervele împreună și călcați-le în partea din față.

#### 4 Coaseți partea centrală din spate pe părțile laterale din spate:

Finisați rezerva tivului pe partea centrală din spate, călcați spre interior și coaseți lejer cu mâna. Coaseți partea centrală din spate pe partea laterală din spate, rezervele pentru tiv de pe părțile laterale din spate ies în afară. Finisați rezervele împreună și călcați-le în partea centrală din spate. Așezați pliurile în direcția săgeții, pliul se intersectează cu linia de îmbinare și fixați pe rezervele superioare. Coaseți pliurile la nivelul taliei, între săgeți, așa cum vi se arată.

#### 5 Porțiune de material:

Așezați o porțiune de material dreapta pe dreapta, cealaltă porțiune dreapta pe stânga pe partea din spate (partea din spate se află între porțiunile de material). Coaseți. Călcați rezervele în porțiunile de material.

#### 6 Cusături umeri:

Coaseți cusăturile umerilor, fără a include porțiunea interioară. Călcați rezervele pe porțiunea exterioră. Preați rezervele pentru cusătura umărului ale porțiunilor interioare spre interior și coaseți cu mâna cusătura de îmbinare a porțiunii exterioră. Prindeți la un loc rezervele libere.

#### 7 Guler cu punte:

Prindeți și coaseți împreună părțile gulerului pe marginile exterioare, dreapta pe dreapta. Taiăți marginile de cusătură, tăiați în diagonală la colțuri. Întoarceți gulerul, călcați. Prindeți împreună marginile deschise. Așezați părțile punții dreapta pe dreapta, prinzând gulerul între ele. Coaseți de-a lungul marginilor frontale și superioare ale punții, începând și terminând exact la linia de cusătură a marginii de îmbinare. Taiăți rezervele de cusătură. Întoarceți puntea, călcați. Coaseți partea exterioră a punții pe decolteu. Taiăți rezervele de cusătură și călcați-le în punte. Coaseți partea interioară îndoită a punții pe cusătura de îmbinare.

#### 8 Realizați cusăturile laterale:

Realizați cusăturile laterale. Finisați rezervele și călcați-le împreună.

#### 9 Șlitul mânecii:

Tăiați mânecile la linia de tăiere. Despărțiți marginile tăiate într-o linie dreaptă și coaseți cât mai îngust posibil, dreapta pe dreapta, cu o margine pe lungime a benzii de prindere. Călcați benzile peste cusătură în zona de tăiere. Îndoți spre interior benzile, și prindeți de-a lungul cusăturii de îmbinare, având în final o lățime de prindere de 7 mm. Coaseți îngust marginile din exterior, în timp ce coaseți strâns marginea interioară a benzii. La capătul superi-

## Planul tiparului

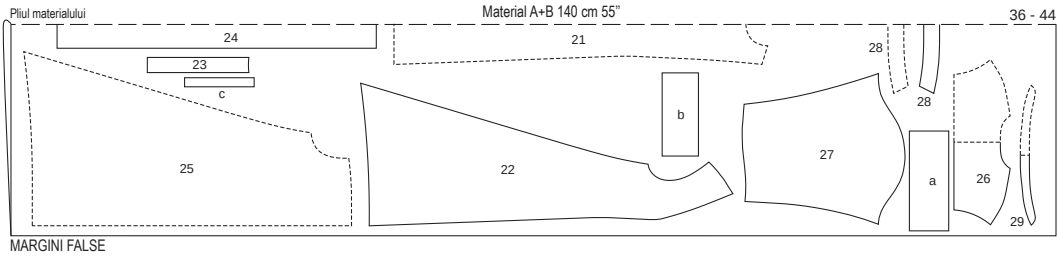

În cazul unui strat dublu de material tăiați partea din dreapta în interior. Părțile prezentate cu un contur întrerupt trebuie așezate pe material cu partea imprimată în jos.

or al șlițului, coaseți porțiunea în diagonală din interior (ca pe o pensă). Întoarceți porțiunea către interior la marginea din față a șlițului, prindeți-o.

### 10 Cusăturile mânecilor:

Realizați cusăturile mânecilor. Finisați rezervele împreună și călcați-le pe o parte.

### 11 Marginea inferioară a mânecii / pliiuri:

Introduceți pliurile pe marginea inferioară a mânecii, în direcția săgeții și prindeți-le.

### 12 Manșetele:

Coaseți manșeta pe marginea inferioară a mânecii. Călcați rezervele cusăturii de îmbinare și ceaălaltă margine lungă a manșetei în manșetă. Îndoiiți manșeta în jumătate pe lungime, cu partea dreaptă în interior. Coaseți părțile înguste. Întoarceți manșeta și călcați. Lipiți marginea interioară de cusătura de îmbinare. Din exterior, coaseți în pliul cusăturii de îmbinare, incluzând marginea interioară. Coaseți în cruce o butonieră în mijloc, la capătul din față al manșetei și la o distanță de 1 cm de margine, coaseți nasturele de la capătul din spate corespunzător.

### 13 Introduceți mânecile:

Prindeți mânecile pe croielile mânecilor, dreapta pe dreapta. Finisați rezervele împreună și călcați-le în mânecă.

### 14 Butoniere / nasturi curea:

Coaseți o butonieră în mijloc, la capătul liber al curelei și la 1,5 cm distanță de marginea îngustă. Coaseți nasturii pe părțile laterale din

spate, așa cum vi se arată. Sfat: Când coaseți nasturii în interior, folosiți bucăți mici de material întărit cu căptușeală.

### 15 Tivul:

Finisați rezervele pentru tiv, călcați în interior și coaseți-le ușor cu mâna. Coaseți cu mâna rezervele laterale din spate pe rezerva de cusătură.

## Tiparul

### Tiparul pe hârtie

Trasați părțile tiparului de pe hârtie. Urmați liniile și detaliile pentru modelul 121. Prindeți cu ace părțile tiparului de material, așa cum se arată în dispunerea tiparului.

### Rezerve pentru cusătură și tiv

Pentru cusături și margini lăsați 1,5 cm, pentru tiv și tivurile mânecilor lăsați 4 cm. Tăiați părțile căptușelii cu rezerve de cusătură și pentru tiv de o lățime de 1,5 cm.

### Decuparea părților tiparului

#### Material

- |  |    |
|--|----|
| 1 partea din spate   | 2x |
| 2 partea din față  | 1x |
| 3 banda frontală a fustei                                    | 1x |
| 4 banda din spate a fustei                                   | 2x |
| 5 Mânci  | 2x |
| 6 guler ridicat în pliul materialului                        | 2x |
| Căptușeală   |    |
| 14 partea din față în pliul materialului precum și partea 1. | 1x |
- Călcați insertia pe partea 6 (1x = gulerul exterior) (partea stângă a materialului).

### Ghid rapid pentru profesioniști

- 1 Pense / Partea din spate
- 2 Pense / Partea din față / Pliuri
- 3 Cusături umeri și cusături laterale
- 4 Gulerul pe decolteu
- 5 Banda din față a fustei / Pense / Pliuri
- 6 Banda din spate a fustei / Pense
- 7 Cusăturile laterale / Fusta pe partea superioară
- 8 Coaseți căptușeala
- 9 Fermoar cu cusătură / Cusătură mijlocie din spate / Căptușeală / Tiv
- 10 pense mâneci / Cusături mâneci
- 11 Introduceți mânecile
- 12 Tivurile mânecii

### Coaserea

#### 1 Pense / partea din spate:

Coaseți pensele pe părțile din spate și călcați spre mijloc.

#### 2 Pense / Partea din față / Pliuri:

Coaseți pensele pe partea din față și călcați-le în jos. Așezați pliurile pe marginea inferioară, în direcția săgeții și prindeți-le pe rezervele de cusătură.

#### 3 Cusături umeri și cusături laterale:

Așezați partea frontală dreapta pe dreapta pe părțile din spate. Realizați cusăturile pentru umeri și cusăturile laterale. Călcați împreună rezervele.

#### 4 Gulerul la decolteu:

Fixați gulerul exterior (= neîntărit) pe decolteu, dreapta pe dreapta și coaseți. Tăiați rezervele, tăiați la rotunjimi și călcați-le împreună.

#### 5 Banda frontală a fustei / Pense / Pliuri:

Coaseți pensele pe benzile din față ale fustei și călcați spre mijloc. Introduceți pliurile în direcția săgeții și fixați-le pe rezerve.

#### 6 Banda din spate a fustei / Pense:

Coaseți pensele pe partea din spate a fustei și călcați spre mijloc.

### 7 Cusăturile laterale / Fusta pe partea de sus a rochiei:

Prindeți pe fustă cusăturile laterale. Finisați rezervele și călcați-le împreună. Coaseți fusta pe partea superioară, dreapta pe dreapta. Cusăturile laterale se intersectează. Călcați rezervele în partea superioară.

### 8 Coaseți căptușeala:

Coaseți pensele la piesele din față ale căptușelii. Pe partea din față, călcați pensele din talie spre mijloc și pensele bustului în jos. Călcați pensele pe părțile din spate spre mijloc. Realizați cusăturile laterale și pe cele ale umerilor. Călcați împreună rezervele.

### 9 Fermoar cu cusătură / Cusătura centrală din spate / Căptușeală / Tiv:

Coaseți fermoarul cu cusătură pe marginile din spate ale șlițului, vedeți secțiunea „Cum se procedează” - fermoar cu cusătură ascunsă - din glosar, dinți încep la linia superioară marcată a gulerului. Realizați cusătura centrală din spate între semnele șlițului. Finisați rezervele pentru tiv, călcați în interior și coaseți-le ușor cu mâna. Finisați dublura șlițului pe partea stângă din spate, călcați în interior și coaseți pe rezerva pentru tiv. Așezați întăritura din dreapta a șlițului sub partea stângă din spate și pentru a evita tăierea, călcați înclinat rezerva centrală de cusătură deasupra șlițului. Finisați rezerva marginii lungi la întăritură, călcați spre interior și coaseți strâns. Coaseți partea stângă din spate în diagonală, așa cum vi se arată, prindeți întăritura. Coaseți căptușeala pe gulerul interior, dreapta pe dreapta. Călcați marginile în guler. Fixați gulerul interior cu căptușeala pe gulerul exterior, dreapta pe dreapta, așezați marginea din spate a gulerului spre exterior cu 5 mm față de șliț, coaseți. Așezați spre exterior benzile de fermoar și rezervele șlițului și fixați-le peste gulerul interior. Coaseți de-a lungul marginii superioare a gulerului. Întoarceți gulerul, așezați căptușeala spre interior, călcați marginea. Coaseți marginile gulerului interior și marginile șlițului pe banda fermoarului. Fixați cusăturile gulerului împreună și coaseți din exterior în pliul cusăturii. Coaseți rezervele inferioare de căptușeală pe cusătura inferioară de îmbinare a fustei.

Coaseți părțile din față și călcați spre mijloc. Coaseți părțile din față și călcați spre mijloc. Coaseți părțile din față și călcați spre mijloc. Coaseți părțile din față și călcați spre mijloc.

Coaseți părțile din față și călcați spre mijloc. Coaseți părțile din față și călcați spre mijloc. Coaseți părțile din față și călcați spre mijloc. Coaseți părțile din față și călcați spre mijloc.

Coaseți părțile din față și călcați spre mijloc. Coaseți părțile din față și călcați spre mijloc. Coaseți părțile din față și călcați spre mijloc. Coaseți părțile din față și călcați spre mijloc.

Coaseți părțile din față și călcați spre mijloc. Coaseți părțile din față și călcați spre mijloc. Coaseți părțile din față și călcați spre mijloc. Coaseți părțile din față și călcați spre mijloc.

Coaseți părțile din față și călcați spre mijloc. Coaseți părțile din față și călcați spre mijloc. Coaseți părțile din față și călcați spre mijloc. Coaseți părțile din față și călcați spre mijloc.

Coaseți părțile din față și călcați spre mijloc. Coaseți părțile din față și călcați spre mijloc. Coaseți părțile din față și călcați spre mijloc. Coaseți părțile din față și călcați spre mijloc.

Coaseți părțile din față și călcați spre mijloc. Coaseți părțile din față și călcați spre mijloc. Coaseți părțile din față și călcați spre mijloc. Coaseți părțile din față și călcați spre mijloc.

## 121 Rochie •••

de la pagina 62–64

Mărimile 36, 38, 40, 42, 44, 46, 48

Lungime fustă 74 cm

3/4 mâneci

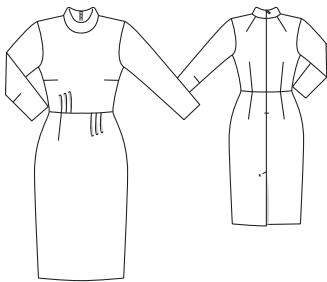

### Material și accesorii

Material recomandat: Materiale pentru rochii.

Material original: Material de viscoză. Căp-

### Material necesar

| Mărime                     | 36   | 38   | 40 | 42 | 44    | 46 | 48 |
|----------------------------|------|------|----|----|-------|----|----|
| Lățimea materialului cm în |      |      |    |    |       |    |    |
| Material                   | 1,40 | 1,90 |    |    | 2,10  |    |    |
|                            | 55   | 2    |    |    | 2 1/4 |    |    |
| Căptușeală                 | 1,40 | 0,55 |    |    | 0,60  |    |    |
|                            | 55   | %    |    |    | %     |    |    |

tușeală

Accesorii: Vlieseline G 785. 1 fermoar invizibil, 60 cm lungime și un picioruș special.

### Prezentarea generală a tiparului

Tiparul roșu, foaia C părțile tiparului 1 până la 6 foaia D partea tiparului 14

Mărimea 36

Mărimea 38

Mărimea 40

Mărimea 42

Mărimea 44

Mărimea 46

Mărimea 48

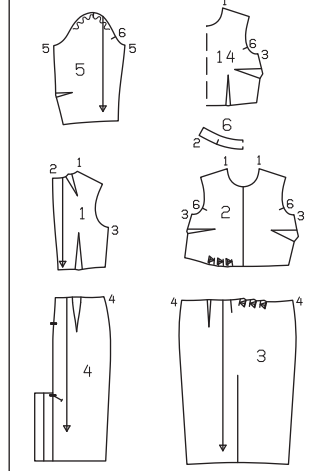

## Planurile tiparului

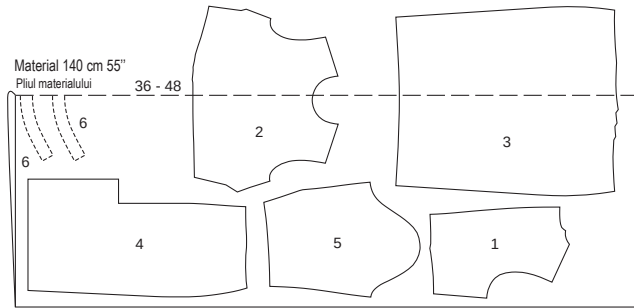

MARGINI FALSE

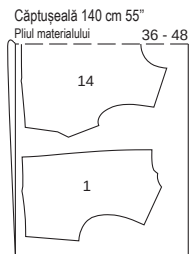

MARGINI FALSE

În cazul unui strat dublu de material, tăiați cu fața din dreapta spre interior. Părțile prezentate cu un contur întrerupt trebuie așezate pe material cu partea imprimată în jos. La final, decupați părțile asimetrice 2 și 3 din materialul rămas desfăcut. Pentru a face acest lucru, așezați părțile de model cu partea scrisă în sus pe partea dreaptă a materialului.

## 122 Rochie

De la pagina 41

Mărimile 36, 38, 40, 42, 44, 46, 48

Lungime fustă 72 cm

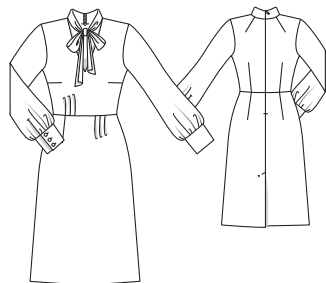

### Prezentarea generală a tiparului

**Tiparul roșu, Foala C Partea tiparului 1**  
**Foala D Părțile tiparului 7 până la 13, 15**  
 Mărimea 36  
 Mărimea 38  
 Mărimea 40  
 Mărimea 42  
 Mărimea 44  
 Mărimea 46  
 Mărimea 48

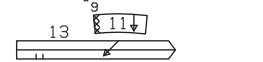
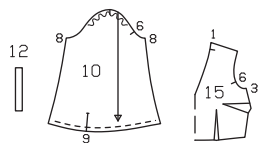

### Material și accesorii

Material recomandat: Materiale pentru rochii.

Material original: Material din bumbac. Căptușeală

### Material necesar

| Mărime                     | 36                             | 38   | 40 | 42 | 44 | 46 | 48   |
|----------------------------|--------------------------------|------|----|----|----|----|------|
| Lățimea materialului cm în | Material necesar (Metri/yarzi) |      |    |    |    |    |      |
| Material                   | 140                            | 2,70 |    |    |    |    |      |
|                            | 55                             | 3    |    |    |    |    |      |
| Căptușeală 140             | 0,55                           |      |    |    |    |    | 0,60 |
| 55                         | %                              |      |    |    |    |    | %    |

Accesorii: Vlieseline/Vilene G 785. 1 fermoar invizibil, 60 cm lungime și un picioruș special. 6 nasturi.

### Tiparul

#### Tiparul pe hârtie

Trasați părțile tiparului de pe hârtie. Uрмаți liniile și detaliile pentru modelul 122. Prindeți cu ace părțile tiparului de material, așa cum se arată în disponerea tiparului.

#### Rezerve pentru cusătură și tiv

Pentru cusături și margini lăsați 1,5 cm, pentru tiv lăsați 4 cm. Tăiați părțile căptușelii cu rezerve de cusătură și pentru tiv de o lățime de 1,5 cm.

### Decuparea părților tiparului

#### Material

- 1 partea din spate 2x
- 7 Față 1x
- 8 banda din față a fustei 1x
- 9 banda din spate a fustei 2x
- 10 mâneci 2x
- 11 manșete 2x
- 12 benzi de prindere / șlițul mânecii 2x
- 13 guler cu bandă de prindere 2x

#### Căptușeală

- 15 partea din față în pliul materialului precum și partea 1. 1x
- 9 banda din spate a fustei / Pense 2x

#### Ghid rapid pentru profesioniști

- 1 Pense / Partea din spate
- 2 Pense / Partea din față / Pliuri
- 3 Cusături umeri și cusături laterale
- 4 Guler cu bandă de prindere
- 5 Partea din față a fustei / Pense / Pliuri
- 6 Banda din spate a fustei / Pense
- 7 Cusăturile laterale / Fusta pe partea superioară
- 8 Coaseți căptușeala
- 9 Fermoar cu cusătură / Cusătură mijlocie din spate / Căptușeală
- 10 Tiv
- 11 Șlițul mânecii
- 12 Cusăturile mânecilor
- 13 Marginea inferioară a mânecii Pliu
- 14 Manșetele
- 15 Introduceți mânecile

### Coaserea

#### 1 Pense / partea din spate:

Coaseți pensele pe părțile din spate și călcați spre mijloc.

#### 2 Pense / Partea din față / Pliuri:

Coaseți pensele pe partea din față și călcați-le în jos. Așezați pliurile pe marginea infe-

rioară, în direcția săgeții și prindeți-le pe rezervele de cusătură.

#### 3 Cusături umeri și cusături laterale:

Așezați partea frontală dreapta pe dreapta pe părțile din spate. Realizați cusăturile pentru umeri și cusăturile laterale. Călcați împreună rezervele.

#### 4 Guler cu bandă de prindere:

Coaseți jumătățile exterioare ale gulerului pe decolteu, de la centru spate până la cusătura transversală. Îndoiiți gulerul în jumătate pe lungime, partea dreaptă în interior, coaseți marginile benzii de îmbinare împreună. Tăiați rezervele de cusătură, tăiați în diagonală la colțuri, tăiați la îmbinarea gulerului până la linia de cusătură. Întoarceți benzile de îmbinare. Călcați marginile. Tăiați rezervele de cusătură ale cusăturii de îmbinare, tăiați la rotunjimi și călcați-le împreună.

#### 5 Banda frontală a fustei / Pense / Pliuri:

Coaseți pensele pe benzile din față ale fustei și presați spre mijloc. Introduceți pliurile în direcția săgeții și fixați-le pe rezerve.

#### 6 Banda din spate a fustei / Pense:

Coaseți pensele pe partea din spate a fustei și călcați spre mijloc.

#### 7 Cusăturile laterale / Fusta pe partea de sus a rochiei:

Prindeți pe fustă cusăturile laterale. Finisați rezervele și călcați-le împreună. Coaseți fusta pe partea superioară, dreapta pe dreapta. Cusăturile laterale se intersectează. Călcați rezervele în partea superioară.

#### 8 Coaseți căptușeala:

Coaseți pensele pe părțile din față ale căptușelii. Pe partea din față, călcați pensele din talie spre mijloc și pensele bustului în jos. Călcați pensele pe părțile din spate spre mijloc. Realizați cusăturile laterale și pe cele ale umerilor. Călcați împreună rezervele.

#### 9 Fermoar cu cusătură / Cusătura centrală din spate / Căptușeală:

Coaseți fermoarul cu cusătură pe marginea din spate ale șlițului, vedeți secțiunea „Cum se procedează” - fermoar cu cusătură ascunsă - din glosar, dinții încep de la pliul gulerului. Re-

### Planurile tiparului

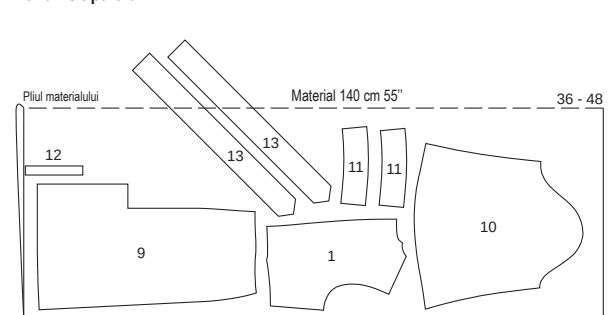

MARGINI FALSE

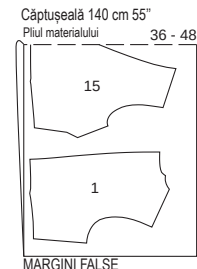

MARGINI FALSE

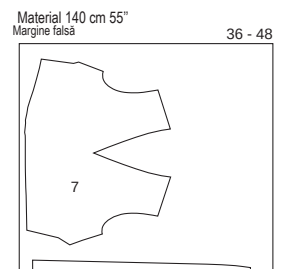

Margine falsă

În cazul unui strat dublu de material, tăiați cu fața din dreapta spre interior.

Tăiați părțile asimetrice 7 și 8 cu materialul deschis, cu partea dreaptă în sus. Tăiați partea 13 de două ori din materialul rămas.

alizați cusătura centrală din spate între semnele șlițului. Coaseți căptușeala pe gulerul interior, dreapta pe dreapta. Taiți rezervele, tăiați la rotunjimi și călcați-le împreună. Predați marginile interioare din spate ale gulerului spre interior. Fixați gulerul interior cu căptușeala pe gulerul exterior, dreapta pe dreapta. Coaseți de-a lungul marginii superioare a gulerului. Coaseți marginile gulerului interior și marginile șlițului pe banda fermoarului. Fixați cusăturile de îmbinare ale gulerului și coaseți din exterior în pliul cusăturii. Coaseți rezervele inferioare de căptușeală pe cusătura inferioară de îmbinare a fustei.

**10 Tivul:**  
Finișați rezervele pentru tiv, călcați în interior și coaseți-le lejer cu mâna.

**11 Șlițul mânecii:**  
Tăiați mânecile la linia de tăiere. Despărțiți marginile tăiate într-o linie dreaptă și coaseți cât mai îngust posibil dreapta pe dreapta pe o margine longitudinală a benzii de prindere. Călcați benzile peste cusătură în zona de tăiere. Îndoiiți benzile spre interior și prindeți pe cusătura de îmbinare, având în final o lățime de prindere de 7 mm. Realizați o cusătură îngustă din exterior. La capătul superior al șlițului, coaseți porțiunea în diagonală din interior (ca pe o pensă). Întoarceți porțiunea către interior la marginea din față a șlițului, prindeți-o.

**12 Cusăturile mânecilor:**  
Realizați cusăturile mânecilor, finișați rezervele de cusătură și călcați-le pe o parte.

**13 Marginea inferioară a mânecii pli:**  
Introduceți pliul pe marginea inferioară a mânecii, în direcția săgeții și prindeți-le.

**14 Manșetele:**  
Coaseți manșeta pe marginea inferioară a mânecii. Călcați rezervele cusăturii de îmbinare și cealaltă margine lungă a manșetei în manșetă. Îndoiiți manșeta pe linia de pli, dreapta pe dreapta și coaseți laturile înguste. Întoarceți manșeta și călcați-o. Prindeți marginea inferioară de cusătura de îmbinare. Din exterior, coaseți în pliul cusăturii de îmbinare, incluzând marginea inferioară. Coaseți trei butoniere la capătul din față al manșetei, așa cum vi se arată și coaseți nasturii pe capătul din spate.

**15 Introduceți mânecile:**  
Introduceți mânecile între • . Finișați rezervele împreună și călcați-le în mânăcă.

**2 Cusături umeri:**  
Așezați partea frontală dreapta pe dreapta pe partea din spate. Prindeți și coaseți cusăturile umerilor (cusătura numărul 1), păstrând marginea din spate a umerilor. Finișați rezervele și călcați în spate.

**3 Cusăturile umerilor / Dublura:**  
Așezați dublura dreapta pe dreapta pe dublura din spate și realizați cusăturile umerilor (cusătura numărul 2). Călcați împreună rezervele. Finișați marginea exterioară a dublurii.

**4 Croiala:**  
Fixați dublura pe marginea decolteului, dreapta pe dreapta, cusăturile umerilor se intersectează. Coaseți de-a lungul decolteului și a marginii șlițului. Taiți rezervele și tăiați la rotunjimi. Călcați rezervele în dublură și coaseți îngust vedeți secțiunea „Cum se procedează” - **coaserea dublurii pe rezerve** - din glosar. Întoarceți dublura spre interior. Călcați marginea. Coaseți cu mâna marginea interioară a dublurii pe rezervele cusăturii umărului.

**5 Cusături laterale:**  
Așezați partea din față pe partea din spate, dreapta pe dreapta. Prindeți și coaseți cusăturile laterale (cusătura numărul 3). Finișați rezervele împreună și presați-le în partea din spate.

**6 Pliurile mânecilor:**  
Finișați rezerva pentru tivul mânecilor. Pe

mânăcă, pliați pliurile pe linia de pli, așa cum vi se arată, coaseți partea stângă în interior și de-a lungul liniei cusăturii. Călcați pliurile în jos.

**7 Cusăturile mânăcelor:**  
Îndoiiți mânecile în jumătate pe lungime, cu partea dreaptă în interior. Prindeți și coaseți cusăturile mânăcelor (cusătura numărul 4). Pliurile se intersectează. Finișați rezervele împreună și călcați-le pe o parte.

**8 Introduceți mânecile:**  
Introduceți mânecile. Rețineți următoarele: cusăturile transversale 5 ale mânecii și ale părții din față se intersectează, cusătura transversală a rotunjimii mânecii se intersectează cu cusătura umărului iar cusăturile laterale se intersectează cu cele ale mânecii. Coaseți mânecile. Finișați rezervele împreună și călcați-le în mânăcă.

**9 Tivul/tivurile mânecilor:**  
Finișați rezervele pentru tiv, apăsați călcați spre interior și coaseți strâns. Întoarceți rezerva pentru tivul mânecii spre interior și coaseți lejer cu mâna.

## 123 Bluză •••

de la pagina 66  
Mărimile 36, 38, 40, 42, 44  
Pe dos Lungimea aprox. 75 cm  
3/4 mâneci

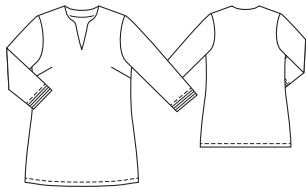

### Material și accesorii

**Material recomandat:** Materiale ușoare pentru bluze

### Material necesar

| Mărime               | 36  | 38                             | 40 | 42 | 44 |  |
|----------------------|-----|--------------------------------|----|----|----|--|
| Lățimea materialului | cm  | Material necesar (Metri/yarzi) |    |    |    |  |
| Material             | 140 | 1,55                           |    |    |    |  |
|                      | 55  | 1 ¼                            |    |    |    |  |

**Material original:** Vâscoză.

**Accesorii:** Vielinesine G 785.

### Tiparul

#### Tiparul pe hârtie

Trasați părțile tiparului de pe hârtie. Prindeți cu ace părțile tiparului de material, așa cum vi se arată în planul tiparului.

#### Rezerve pentru cusătură și tiv

Pentru cusături și margini lăsați 1,5 cm, pentru tiv și tivurile mânecilor lăsați 4 cm

#### Decuparea părților tiparului

- 21 partea din față în pliul materialului 1x
- 22 partea din spate în pliul materialului 1x
- 23 mânăci 2x
- 24 dublura din față în pliul materialului 1x

### Prezentarea generală a tiparului

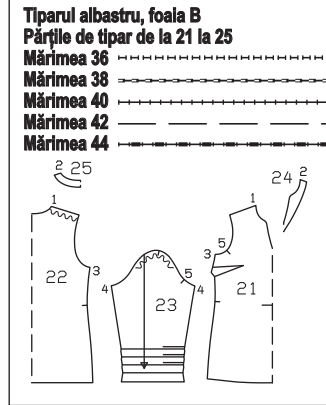

25 dublura din spate în pliul materialului 1x  
Călcați insertia pe părțile 24 și 25 (partea stângă a materialului).

### Ghid rapid pentru profesioniști

- 1 Pense
- 2 Cusături umeri
- 3 Cusături umeri / Dublură
- 4 Croiala
- 5 Cusături laterale
- 6 Pliurile mânecilor
- 7 Cusăturile de la mânăcă
- 8 Coaseți mânecile
- 9 Tivul/tivul mânecilor

### Coaserea

**1 Pense:**  
Coaseți pensele pe partea din față și călcați-le în jos.

### Planul tiparului

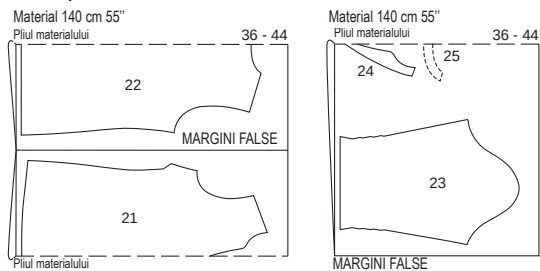

Tăiați materialul conform planului tiparului, în cazul unui strat dublu de material, cu partea dreaptă spre interior. Părțile afișate în linii întrerupte trebuie așezate pe material cu partea imprimată în jos.

## 124 Rochie •••

De la pagina 40  
Mărimile 36, 38, 40, 42, 44  
Pe dos Lungimea aprox. 100 cm  
3/4 mâneci

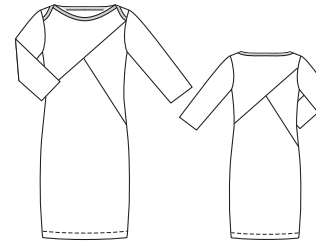

### Material și accesorii

**Material recomandat:** Jerseu Folosiți numai țesături elastice din jerseu. **Material original:** Jerseu cu elastan (jerseu în dungă).

**Accesorii:** Bandă Vielinesine. Benzi din jerseu

### Material necesar

| Mărime               | 36  | 38                             | 40 | 42 | 44 |  |
|----------------------|-----|--------------------------------|----|----|----|--|
| Lățimea materialului | cm  | Material necesar (Metri/yarzi) |    |    |    |  |
| Material             | 140 | 2,10                           |    |    |    |  |
|                      | 55  | 2 ¼                            |    |    |    |  |

de 2 cm lățime (lățime finală 1 cm) Mărime 36: 0,95 m, mărimile 38, 40: 1,00 m, mărimea: 42,

### Prezentarea generală a tiparului

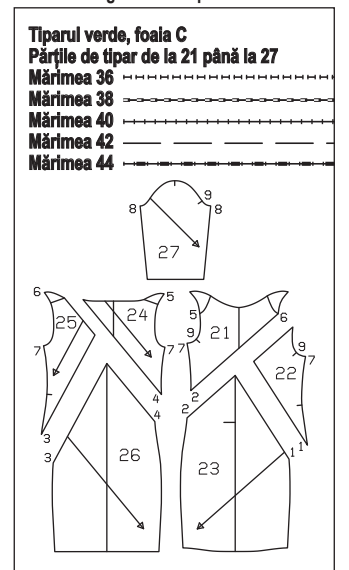

44: Lungime 1,05 m. Ac dublu.

## Tiparul

### Tiparul pe hârtie

Trasați părțile tiparului de pe hârtie. Prindeți cu ace părțile tiparului de material, așa cum se arată în dispunerea tiparului.

### Rezerve pentru cusătură și tiv

Pentru cusături și margini lăsați 1,5 cm, pentru tiv și tivurile mânecilor lăsați 4 cm.

### Decuparea părților tiparului

- 21 partea superioară din față 1x
  - 22 partea centrală din față 1x
  - 23 partea inferioară din față 1x
  - 24 partea superioară din spate 1x
  - 25 partea centrală din spate 1x
  - 26 partea inferioară din spate 1x
  - 27 mâneci 2x
- Călcați **banda de cusătură Vlieseline** sub linia cusăturii marcate pe marginea superioară a părților superioare din față și din spate (partea stângă a materialului).

**Ghid rapid pentru profesioniști**

- 1 Coaserea împreună a părților din față
- 2 Coaserea împreună a părților din spate
- 3 Prinderea marginilor decolteului
- 4 Prinderea marginilor umerilor
- 5 Cusături laterale
- 6 Cusăturile de la mânecă
- 7 Introduceți mânecile
- 8 Tivul și tivurile mânecilor

### Coaserea

**Notă:** Pentru țesături elastice, realizați cusăturile cu o cusătură specială elastică sau cu o cusătură îngustă în zig-zag. Coaseți tivul și tivurile mânecilor cu un ac dublu pentru a lăsa marginile extensibile.

**1 Coaserea împreună a părților din față:**  
 Fixați partea centrală din față pe partea inferioară din față, dreapta pe dreapta, partea centrală din față pe partea superioară din față și coaseți-le (cusătură numărul 1 și 2). Finisați rezervele și călcați-le împreună.

**2 Coaserea împreună a părților din spate:**  
 Fixați partea centrală din spate pe partea inferioară din spate, dreapta pe dreapta, partea

centrală din spate pe partea superioară din spate și coaseți-le (cusătură numărul 3 și 4). Finisați rezervele și călcați-le împreună.

**3 Prinderea marginilor decolteului:**  
 Taiati rezerva de lângă banda cusăturii la linia marcată a cusăturii. Prindeți și coaseți banda de prindere din jersey pe marginea decolteului de pe partea din față, dreapta pe dreapta. Așezați banda de prindere în interior în jurul marginii și fixați-o, banda trebuie să fie cu aproximativ 1 mm mai lată pe interior. Coaseți îngust banda din exterior, incluzând marginea interioară. Prindeți marginea de pe partea din spate în același mod.

**4 Prinderea marginilor umerilor**  
 Fixați marginile umerilor, întâlnind liniile de îmbinare, pe marginile din față și prindeți-le împreună (cusătură numărul 5 și 6).

**5 Cusături laterale:**  
 Așezați partea din spate pe partea din spate, dreapta pe dreapta. Prindeți și coaseți cusăturile laterale (cusătură numărul 7). Finisați rezervele și călcați-le.

**6 Cusăturile mânecilor:**  
 Îndoiiți mânecile în jumătate pe lungime, cu partea dreaptă în interior. Prindeți și coaseți cusăturile mânecilor (cusătură numărul 8). Finisați rezervele și călcați-le împreună.

**7 Introduceți mânecile:**  
 Fixați și coaseți mânecile pe croiala mânecilor, dreapta pe dreapta și coaseți, respectând următoarele puncte: cusăturile transversale 9 de pe mânecă și partea din față se intersectează, cusătura transversală de pe rotunjimea mânecii se intersectează cu marcamul umărului. Cusăturile laterale și ale mânecilor se intersectează. Finisați rezervele împreună și călcați-le în mâneci.

**8 Tivul și tivurile mânecilor:**  
 Finisați rezervele tivului și ale tivurilor mânecilor, călcați spre interior și coaseți din exterior cu un ac dublu.

## 125 Cămașă •••

de la pagina 43

Mărimile 36, 38, 40, 42, 44

Lungime fustă 74 cm

Fusta este așezată sub talie.



### Prezentarea generală a tiparului

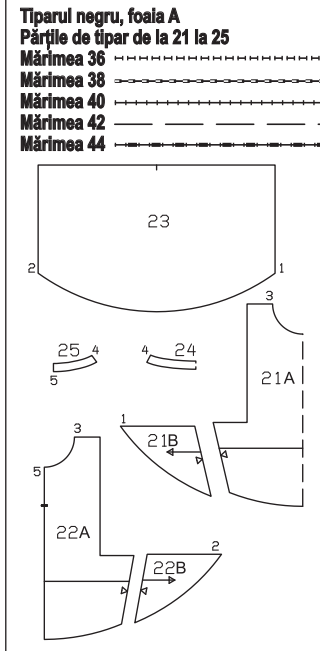

### Material și accesorii

Material recomandat: Materiale ușoare pentru fuste. **Material original:** Imprimeu din bumbac, dungi orizontale.

### Material necesar

| Mărime               | 36  | 38 | 40                             | 42    | 44 |
|----------------------|-----|----|--------------------------------|-------|----|
| Lățimea materialului | cm  | in | Material necesar (Metri/yarzi) |       |    |
| Material             | 140 | 55 | 3,10                           | 3 3/4 |    |

**Notă:** Pentru a obține efectul arătat, materialul trebuie să fie dungi orizontal, altfel piesele de model nu se vor potrivi pe materialul cu o lățime de 140 cm. Când se folosesc materiale cu dungi pe lungime, care au o lățime de cel puțin 150 cm, părțile trebuie așezate pe materialul rotit cu 90°. Acest lucru crește necesarul de material.

**Accesorii:** Vlieseline G 785. Bandă Vlieseline. 1 fermoar invizibil, 22 cm lungime și un piciorus presor special.

### Tiparul

#### Tiparul pe hârtie

Trasați părțile tiparului de pe hârtie. Lipiți împreună părțile 21A și 21B, precum și 22A și 22B la liniile de îmbinare. Prindeți cu ace părțile tiparului de material, așa cum se arată în dispunerea tiparului.

#### Rezerve pentru cusătură și tiv

Pentru cusături și margini lăsați 1,5 cm, pentru tiv lăsați 1 cm.

### Decuparea părților tiparului

- 21 banda din față a fustei, în pliul materialului 1x
- 22 banda din spate a fustei 2x
- 23 banda laterală a fustei 2x
- 24 betelia din față în pliul materialului (Dintre care 1x interior) 2x
- 25 betelia din spate (dintre care 2x în interior) 4x

**Ghid rapid pentru profesioniști**

- 1 Cusături laterale
- 2 Cusături de separare
- 3 Betelia
- 4 Fermoarul
- 5 Coaserea beteliei interioare
- 6 Tivul

Călcați **insertia** pe părțile 24 și 25 (partea stângă a materialului).

### Coaserea

**1 Cusăturile laterale:**  
 Așezați benzile din spate ale fustei pe banda din față a fustei, dreapta pe dreapta. Prindeți și coaseți cusăturile laterale (cusătură numărul 3). Finisați rezervele de cusătură și călcați-le împreună.

**2 Cusături de separare:**  
 Așezați benzile laterale ale fustei pe benzile din față și din spate ale fustei, dreapta pe dreapta. Fixați și coaseți cusăturile de separare (cusătură numărul 1 și 2), cusătura transversală se intersectează cu cusătura laterală. Taiati în colț benzile din față și din spate ale fustei. Finisați rezervele de cusătură împreună și călcați benzile din față și din spate ale fustei.

**3 Betelia:**  
 Așezați părțile beteliei interioare și exterioare din față și din spate una peste alta, dreapta pe dreapta. Prindeți și coaseți cusăturile laterale (cusătură numărul 4). Călcați împreună rezervele de cusătură. Fixați betelia exterioară pe marginea superioară a fustei, dreapta pe dreapta și coaseți (cusătură numărul 5), cusăturile laterale se intersectează. Călcați rezervele în betelie.

**4 Fermoarul:**  
 Prindeți cusătura fermoarului pe marginile din spate ale șlițului, vedeți secțiunea „Cum se procedează” - fermoar cu cusătură ascunsă - din glosar, dinții încep de la linia superioară marcată a beteliei. Fixați cusătura centrală din spate, de jos până la fermoar. Finisați rezervele de cusătură și călcați-le împreună.

**5 Coaserea beteliei interioare:**  
 Fixați betelia interioară pe cea exterioară, dreapta pe dreapta. Îndoiiți marginile din spate ale beteliei la 5 mm de fermoar și fixați-le pe marginea superioară. Întoarceți spre exterior rezervele pentru șliț cu ajutorul benzilor fermoarului, prindeți-le peste capetele beteliei la marginea superioară. Coaseți de-a lungul marginii superioare. Taiati rezervele de cusătură. Așezați betelia interioară în sus și coaseți cât mai îngust posibil pe rezerve, vedeți secțiunea „Cum se procedează” - coaserea dublurii pe rezerve - în glosar. Întoarceți rezervele pentru șliț și betelia în interior, călcați marginea superioară. Fixați betelia interioară îndoită peste cusătura de îmbinare. Coaseți din exterior în pliul cusăturii, betelia interioară este cusată strâns astfel. Coaseți cu mâna marginile interioare din spate ale beteliei pe benzile fermoarului.

**6 Tivul:**  
 Finisați rezerva pentru tiv și călcați spre interior și coaseți.

### Planul tiparului

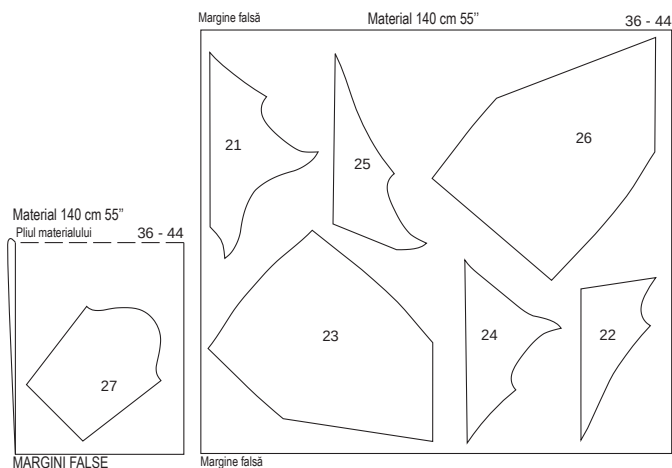

Piați materialul așa cum se arată în planul tiparului, fața materialului este orientată către interior în cazul unui material cu două straturi, iar în cazul unui material cu un singur strat fața materialului este îndreptată în sus. Pentru a face acest lucru, așezați părțile de model cu partea scrisă în sus pe partea dreaptă a materialului. Vă rugăm să rețineți: Țesătura = în dungi!

## Planul tiparului

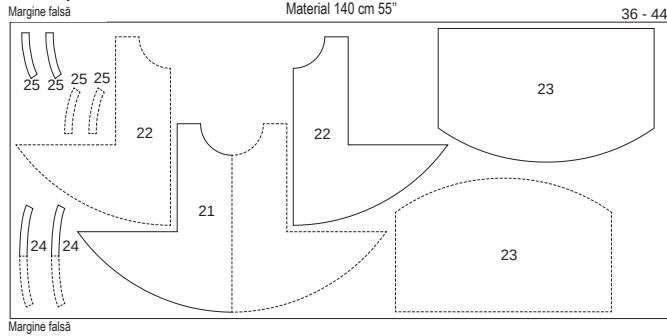

În cazul unui strat dublu de material, tăiați cu fața din dreapta spre interior. Părțile prezente cu un contur întrerupt trebuie așezate pe material cu partea imprimată în jos

## 126 Vestă •••

De la pagina 34

Mărimile 36, 38, 40, 42, 44

Pe dos Lungimea aprox. 114 cm

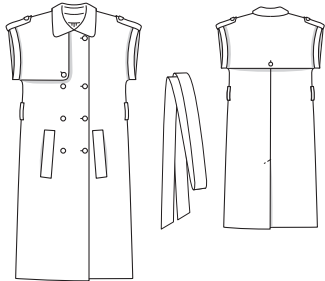

Accesorii: Vlieseline G 785. 11 nasturi. 1 nasture interior plat.

### Tiparul

#### Tiparul pe hârtie

Trasați părțile tiparului de pe hârtie. Lipiți împreună părțile 1A și 1B, precum și 2A și 2B la liniile de îmbinare. În partea 1, marcăjele X pentru butoniere se aplică mărimii 36. Pentru celelalte mărimi, deplasați în sus marcajul superior X conform liniilor aferente mărimii. Cele șase X-uri inferioare trebuie marcate la aceeași distanță ca pentru mărimea 36. Prindeți cu ace părțile tiparului de material, așa cum se arată în dispunerea tiparului. Marcați părțile a până la d direct pe material.

#### Rezerve pentru cusătură și tiv

Pentru cusături și margini lăsați 1,5 cm, pentru tiv lăsați 4 cm. Măsurătorile pentru părțile a până la d includ rezerve.

#### Decuparea părților tiparului

### Prezentarea generală a tiparului

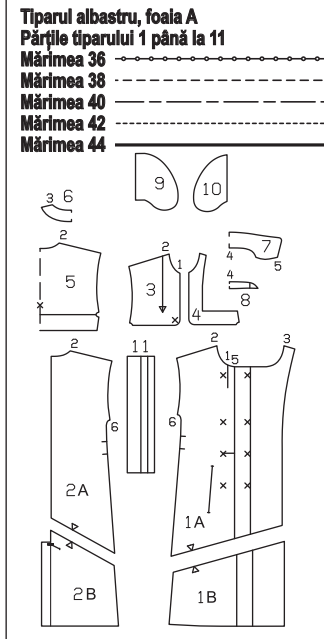

### Material și accesorii

Material recomandat: Material cu un pic de volum

Material original: Gabardină de bumbac.

### Material necesar

| Mărime               | 36  | 38                             | 40 | 42 | 44 |  |
|----------------------|-----|--------------------------------|----|----|----|--|
| Lățimea materialului | cm  | Material necesar (Metri/yarzi) |    |    |    |  |
| Material             | 140 | 3,50                           |    |    |    |  |
|                      | 55  | 3%                             |    |    |    |  |

### Ghid rapid pentru profesioniști

- Buzunare cu clapă
- Cusătură din mijloc / Șliț
- Porțiunea din spate
- Porțiunea frontală din față
- Cusături umeri
- Guler cu punte
- Cusături laterale
- Tivul
- Îmbinarea mânecilor
- Pernițele pentru umeri
- Spațiul pentru curea
- Butoniere/ nasturi
- Curea

### Coaserea

**1 Buzunare cu clapă:**  
Transferați liniile buzunarelor în partea dreaptă a materialului, trăgând un fir de prindere. Marcați linia de îmbinare pentru clapă pe partea dreaptă a materialului, la 6 cm de linie (cretă pentru croitorie). Îndoiiți clapă, dreapta pe dreapta și coaseți părțile înguste. Taiți rezervele de cusătură, tăiați în diagonală în colțuri. Întoarceți clapă, călcați și coaseți îngust. Fixați clapă în exteriorul părții din față, marginea de pliere se intersectează cu linia cretei. Fixați clapă. Fixați spațiul interior mic al buzunarului (partea 10) peste clapă. Prindeți spațiul interior al buzunarului și clapă. Asigurați capetele cusăturilor. Prindeți spațiul interior mare al buzunarului (partea 9), dreapta pe dreapta, la 1 cm lângă cusătura de îmbinare a clapei. Asigurați-vă că această cusătură este cu aproximativ 5 mm mai scurtă la capete. Taiți partea din față între cusături, tăiați în diagonală spre capetele cusăturii. Trageți spre interior spațiul interior al buzunarului. Călcați clapă peste deschidere. Trageți triunghiurile spre interior la capetele deschiderilor, coaseți pe spațiul interior al buzunarului. Îmbinați spațiile inferioare ale buzunarelor, finisați marginile. Coaseți îngust clapă din exterior.

**2 Cusătura centrală din spate / Șliț:**  
Coaseți cusătura centrală din spate de sus până la semnul șlițului. Finisați rezervele de cusătură - și pe dublurile cu șliț. Pe partea din spate stânga, călcați dublura șlițului spre interior. Așezați întărirea șlițului din dreapta sub partea din spate stânga și, pentru a evita tăierea ei, călcați rezerva de cusătură din mijloc în diagonală deasupra șlițului, presând încontinuu rezervele de cusătură centrală. Finisați rezerva marginii lungi la întărirea, călcați spre interior și coaseți strâns. Coaseți partea stângă din spate în diagonală, așa cum vi se arată, prindeți întărirea.

**3 Porțiunea de material din spate:**  
Pe porțiunea din spate, călcați dublura spre interior de-a lungul liniei PLIU DUBLURĂ și coaseți cu mâna. Coaseți o butonieră pe lungime în centrul în spate, așa cum vi se arată, dimensiunea depinde de dimensiunea nasturelui. Așezați porțiunea de material pe partea din spate, stânga pe dreapta și fixați pe margini.

**4 Porțiunea frontală din dreapta:**  
Prindeți dublura (partea 4) dreapta pe dreapta pe porțiunea frontală din dreapta. Coaseți de-a lungul marginii din față și inferioare. Taiți rezervele de cusătură, tăiați partea rotunjită. Întoarceți dublura spre interior și prindeți, călcați marginea. Coaseți butoniera la x în diagonală în colț. Mărimea butonierei depinde de mărimea nasturilor.

**5 Cusături umeri:**  
Realizați cusăturile umerilor. Finisați rezervele de cusătură și călcați-le împreună.

**6 Guler cu punte:**  
Coaseți părțile punții de părțile gulerului, dreapta pe dreapta. Taiți rezervele de

cusătură și călcați-le. Realizați cusături înguste pe ambele părți. Coaseți marginile exterioare ale părților gulerului dreapta pe dreapta, întoarceți gulerul și călcați. Prindeți gulerul pe decolteu (cusătură numărul 5), partea întărită a gulerului este deasupra. Cusăturile transversale de pe punte se intersectează cu cusăturile umerilor.

**6 Dublura / Marginea din față:**  
Coaseți dublura din spate pe dublurile tăiate ale părții din față (cusătură numărul 3). Călcați împreună rezervele de cusătură. Finisați marginea exterioară a dublurii. Îndoiiți pe vestă dublurile frontale tăiate pe pe linia PLIU DUBLURĂ, dreapta pe dreapta. Coaseți dublura de pe marginile din față pe decolteu, gulerul este prins între ele. Întoarceți dublura spre interior, călcați marginile. Coaseți cu mâna dublura pe rezervele cusăturii umărului.

**7 Cusături laterale:**  
Realizați cusăturile laterale. Finisați rezervele de cusătură și călcați-le împreună.

**8 Tivul:**  
Așezați încă o dată dublurile plate pe tiv, spre exterior. Călcați spre interior rezerva tivului și coaseți lejer cu mâna. Așezați din nou dublurile în interior, coaseți pe rezerva pentru tiv.

**9 Îmbinarea mânecilor:**  
Coaseți îmbinarea mânecilor pe părțile înguste până la rotunjire. Călcați împreună rezervele de cusătură. Îndoiiți porțiunea în jumătate pe lungime și călcați, cu partea stângă spre interior. Coaseți marginile libere împreună pe croiala mâinii, cusăturile se intersectează. Finisați rezervele de cusătură și călcați-le în vestă. Îndoiiți porțiunea spre exterior la linia de pliere, călcați marginea de pliere. Coaseți cu mâna manșeta cu câteva ochiuri peste cusăturile laterale și ale umerilor.

**10 Pernițele pentru umeri:**  
Îndoiiți porțiunea în jumătate pe lungime, cu partea dreaptă în interior. Coaseți marginile lungi împreună, coaseți un punct plat pe o parte îngustă. Taiți în unghi rezervele de colțuri. Întoarceți porțiunea de pe umeri, călcați marginile. Finisați capătul liber, coaseți în interior pe rezervele de cusătură ale cusăturii de îmbinare. Așezați porțiunile în jurul marginilor croiei mâinii, spre exterior pe cusăturile umerilor, coaseți la capătul porțiunii pe vestă câte un nasture.

**11 Spațiul pentru curea:**  
Îndoiiți benzile c pe lungime, partea dreaptă în interior, coaseți la 1,5 cm de marginea de pliere. Călcați rezervele pe marginea mesei de călcat. Întoarceți, călcați. Taiți benzile în două părți de lungimi egale. Îndoiiți la capete, lungimea finisată 7 cm. Coaseți porțiunile peste cusăturile laterale, așa cum vi se arată.

**13 Butoniere / Nasturi:**  
Coaseți butonierele în cruce, așa cum vi se arată (x), pe marginea dreaptă a părții din față. Coaseți în cruce butoniera pentru nasturele interior de pe marginea frontală din stânga, la înălțimea taliei. Mărimea butonierei depinde de mărimea nasturilor. Coaseți nasturii potrivit pe partea stângă din față. Coaseți nasturi pe partea din față dreaptă, așa cum vi se arată. Coaseți nasturele interior în interiorul dublurii drepte. Fixați porțiunea dreaptă și porțiunea din spate cu câte un nasture pe părțile din față, respectiv din spate.

**14 Curea:**  
Coaseți pentru curea împreună, dreapta pe dreapta, pentru a forma o bandă lungă. Călcați împreună rezervele de cusătură. Îndoiiți curea în jumătate pe lungime. Coaseți marginile împreună, lăsând o bucată de cusătură deschisă în mijloc pentru întoarcere. Taiți rezervele de cusătură în colț în diagonală. Întoarceți curea, călcați. Coaseți cu mâna deschiderea cusăturii.

## Planul tiparului

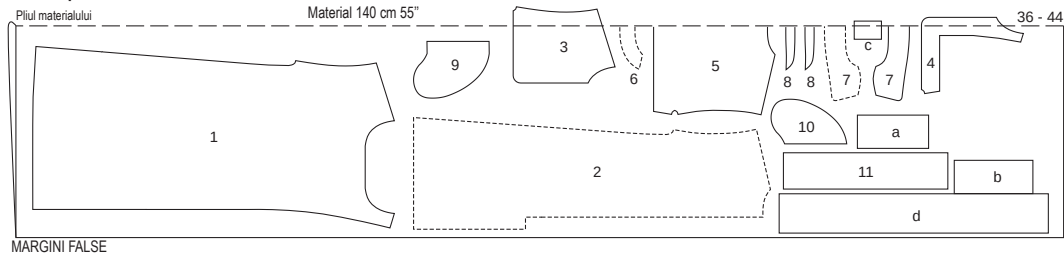

MARGINI FALSE

În cazul unui strat dublu de material, tăiați cu fața din dreapta către interior. Decupați la sfârșit părțile 3, 4 și c dintr-un singur strat de material rămas. Părțile prezentate cu un contur întrerupt trebuie așezate pe material cu partea imprimată în jos.

## 127 Tricou ●●●

De la pagina 36  
Mărimile 36, 38, 40, 42, 44  
Coaseți Lungime 70 cm

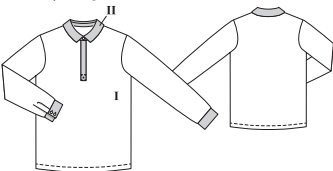

### Material și accesorii

**Material recomandat:** Jerseu Utilizați numai materiale de tip jerseu.

**Material original:** Jerseu cu dungi încrucișate cu elastan (I), jerseu uni (II).

### Material necesar

| Mărime               | 36        | 38                               | 40 | 42 | 44 |  |
|----------------------|-----------|----------------------------------|----|----|----|--|
| Lățimea materialului | cm<br>in  | Material necesar (Metri / yarzi) |    |    |    |  |
| Material I           | 140<br>55 | 1,90<br>2                        |    |    |    |  |
| Material II          | 140<br>55 | 0,35<br>¾                        |    |    |    |  |

**Informații despre materialul I:** Consumul de material și planul tiparului se aplică unui material cu dungi orizontale sau uni. Când utilizați un material cu dungi pe lungime, părțile trebuie rotite cu 90°. Acest lucru crește necesarul de material.

**Accesorii:** Vlieseline G 785. 5 nasturi.  
3 capșe pentru a fi cusute. 1 ac dublu.

### Tiparul

#### Tiparul pe hârtie

Trasați părțile tiparului de pe hârtie. Marcajele X ale butonierelor de pe partea 2 sunt valabile pentru mărimea 36. Pentru celelalte mărimi, deplasați în sus marcajul superior X conform liniilor aferente mărimii. Marcajul X inferior rămâne în același loc pentru toate mărimile. Amplasați celelalte marcaje la distanțe egale între acestea. Prindeți cu ace părțile tiparului de material, așa cum se arată în planul tiparului. Desenați părțile a și b direct pe material.

#### Rezerve pentru cusătură și tiv

Pentru cusături și margini lăsați 1,5 cm, pentru tiv lăsați 4 cm. Pentru părțile a și b, rezervele

### Prezentarea generală a tiparului

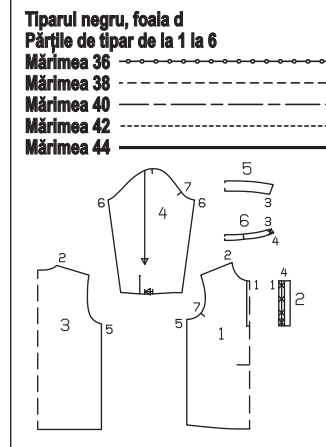

sunt incluse în măsurători.

#### Decuparea părților tiparului

**Material I**  
1 parte din față în pliul materialului 1x  
3 parte din spate în pliul materialului 1x

#### Dimensiuni de tăiere pentru a și b

| Mărime | 36                | 38        | 40          | 42        | 44          | Lățime pentru toate mărimile (cm/in) |
|--------|-------------------|-----------|-------------|-----------|-------------|--------------------------------------|
|        | Lungime (cm / in) |           |             |           |             |                                      |
| a      | 25,5<br>10        | 26<br>10¼ | 26,5<br>10½ | 27<br>10¾ | 27,5<br>10¾ | 13<br>5¼                             |
| b      |                   |           | 19<br>7½    |           |             | 3<br>1¼                              |

### Planurile tiparului

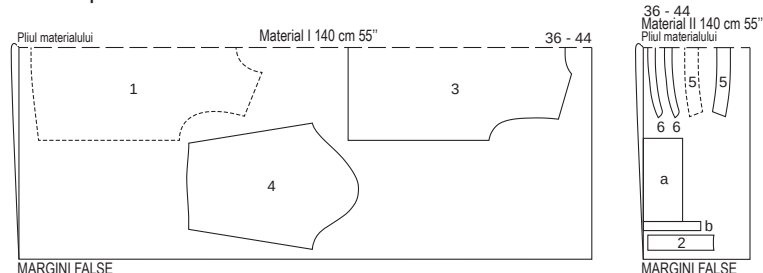

MARGINI FALSE

36 - 44  
Material II 140 cm 55"  
Pliul materialului

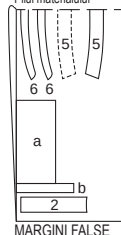

MARGINI FALSE

În cazul unui strat dublu de material, tăiați cu fața din dreapta către interior. Părțile prezentate cu un contur întrerupt trebuie așezate pe material cu partea imprimată în jos. Atenție la dungii!

4 mâneci  
**Material II**  
2 betelia din față  
5 guler în pliul materialului  
6 guler cu punte în pliul materialului a manșete  
b benzi de prindere / șlițul mânecii  
Călcați inserția pe părțile 2, 5, 6 și a și călcați o bucată de inserție de aproximativ 4 x 4 cm pe capătul șlițului de pe partea 1 (partea stângă a materialului).

2x marginile. Fixați marginile libere împreună, dreapta pe dreapta, pe puntea exterioră a gulerului. Fixați puntea interioară a gulerului pe cea exterioră a gulerului, dreapta pe dreapta și coaseți, gulerul este prins între ele. Tăiați rezervele de cusătură. Întoarceți puntea gulerului, călcați marginile. Fixați puntea exterioră a gulerului pe decolteu, dreapta pe dreapta și coaseți. Tăiați rezervele de cusătură și călcați-le în puntea gulerului. Fixați rezervele în marginea inferioară a punții peste cusătura de îmbinare și coaseți din exterior în pliul cusăturii.

### Coaserea

Pentru informații despre prelucrarea materiale-

#### Ghid rapid pentru profesioniști

- 1 Bențițe polo
- 2 Cusături umeri
- 3 Guler cu punte
- 4 Seitennähte
- 5 Cusături umeri
- 6 Șlițuri pentru mâneci / Pliuri
- 7 Cusăturile mânecilor
- 8 Manșetele
- 9 Butoniere / Capșe
- 10 Introduceți mânecile

lor elastice, consultați glosarul.

#### 1 Bențițe polo:

Coaseți bențițele din dreapta pe liniile de îmbinare ale bențițelor din față, dreapta pe dreapta (cusătura numărul 1). Asigurați capetele cusăturilor. Tăiați la pliul materialului din partea centrală din față, tăiați în diagonală spre capetele cusăturii. Tăiați rezervele de cusătură. Călcați rezervele de cusătură în bențiță, călcați rezerva celeilalte margini lungi a bențiței spre interior. Călcați jumătatea interioară a bențiței spre interior, de-a lungul liniei de pliere și prindeți peste cusătura de îmbinare. Coaseți bențițele în pliul cusăturii de îmbinare. Așezați bențița dreaptă peste bențița stângă, coaseți capetele inferioare împreună pe partea din față. Finisați rezervele și călcați-le în jos. Prindeți împreună bențițele cu cusături în cruce, așa cum vi se arată.

#### 2 Cusături umeri:

Prindeți și realizați cusăturile umerilor. Finisați rezervele de cusătură și călcați-le împreună.

#### 3 Guler cu punte:

Așezați părțile gulerului împreună dreapta pe dreapta și coaseți de-a lungul marginilor exterioare. Tăiați marginile de cusătură, tăiați în diagonală la colțuri. Întoarceți gulerul, călcați

#### 4 Cusături laterale:

4 Poziționați partea din față pe partea din spate. Prindeți și realizați cusăturile laterale. Finisați rezervele de cusătură și călcați-le împreună.

#### 5 Tivul:

5 Suprapuneți rezerva tivului și călcați spre interior. Coaseți marginea din exterior cu acul dublu de 3 cm lățime.

#### 6 Șlițuri pentru mânecă / pliuri:

Tăiați mânecile la linia de tăiere. Despărțiți marginile tăiate într-o linie dreaptă și coaseți cât mai îngust posibil dreapta pe dreapta cu o margine longitudinală a benzii de prindere. Călcați benzile peste cusătură în zona de tăiere. Așezați banda de prindere către interior, întoarceți către interior și prindeți de-a lungul cusăturii de îmbinare, având în final o lățime de prindere de 7 mm Realizați o cusătură îngustă din exterior. Prindeți banda de prindere pe interior (asemenea unui mic pliseu), la partea superioară a șlițului. Întoarceți porțiunea către interior la marginea din față a șlițului, prindeți-o. Introduceți pliul pe marginea inferioară a mânecii, în direcția săgeții și prindeți-le.

#### 7 Cusăturile mânecilor:

7 Pliati măneca pe lungime, cu partea dreaptă în interior. Realizați cusăturile mânecilor. Finisați rezervele împreună și călcați-le pe o parte.

#### 8 Manșetele:

8 Fixați cu ace manșetele, dreapta pe dreapta, la marginile inferioare ale mânecii, coaseți. Tăiați rezervele de cusătură și călcați manșetele. Călcați spre interior rezerva de la cealaltă margine lungă a manșetei. Pliati manșetele, cu partea dreaptă înăuntru. Coaseți marginile înguste împreună. Tăiați rezervele. Întoarceți manșetele. Coaseți îngust manșetele de jur împrejur, coaseți marginea interioară.

#### 9 Nasturi / capșe:

9 Coaseți transversal o butonieră la capătul din dreapta al gulerului, după cum vi se arată. Coaseți două butoniere peste capetele din față ale manșetelor, la 1,2 cm distanță de marginea



din față și la 1 cm de cusătura de îmbinare și pliul inferior. Coaseți nasturii potrivit de la capătul din spate al manșetei și de la capătul stâng al punții. Coaseți capsele pe bențele polo, așa cum vi se arată. Perforați în interior părțile superioare pe bențita dreaptă, dar nu spre exterior.

**10** Introduceți mânecile:  
Introduceți mânecile. Finisați rezervele împreună și călcați-le în mânci.

## 128 Rochie •••

De la pagina 33  
Mărimile 36, 38, 40, 42, 44  
Pe dos Lungime 93 cm

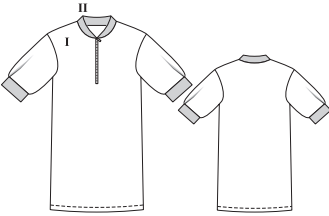

### Material și accesorii

Material recomandat: Jerseu cu elastan. Folosiți numai țesături cu elastan.

Material original: Jerseu (I), materiale cu paiete (II).

### Material necesar

| Mărime                           | 36                             | 38 | 40          | 42 | 44 |
|----------------------------------|--------------------------------|----|-------------|----|----|
| Lățimea materialului<br>cm<br>in | Material necesar (Metri/yarzi) |    |             |    |    |
| Material I                       | 140<br>55                      |    | 2,30<br>2 ½ |    |    |
| Material II                      | 80<br>31½                      |    | 0,35<br>¾   |    |    |

Accesorii: 1 fermoar cu o lungime de 22 cm. Ac dublu. Rest de Vlieseline. Rest de căptușeală.

### Tiparul

#### Tiparul pe hârtie

Trasați părțile tiparului de pe hârtie. Prindeți cu ace părțile tiparului de material, așa cum se arată în planul tiparului. Marcați partea a direct pe material.

#### Rezerve pentru cusătură și tiv

Pentru cusături și margini lăsați 1,5 cm, pentru tiv lăsați 4 cm. Pentru părțile 5 și a, rezervele sunt incluse în măsurători.

#### Decuparea părților tiparului

### Măsurători pentru a

| Mărime | 36              | 38       | 40        | 42        | 44        | Lățime pentru toate mărimile (cm/in) |
|--------|-----------------|----------|-----------|-----------|-----------|--------------------------------------|
|        | Lungime (cm/in) |          |           |           |           |                                      |
| a      | 27<br>10½       | 28<br>11 | 29<br>11½ | 30<br>11¾ | 31<br>12¼ | 15<br>6                              |

### Material I

1 partea din față în pliul materialului 1x  
2 partea din spate în pliul materialului 1x  
3 mâneci 2x

### Material II

4 guler în pliul materialului a manșete 1x  
2x

### Rest de căptușeală

5 rezerva pentru șliț 1x  
Insertie: Călcați o bucată de căptușeală de

### Prezentarea generală a tiparului

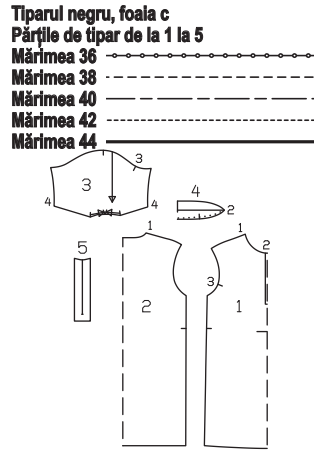

aproximativ 4 x 4 cm pe capătul inferior al șlițului de pe partea 1 (partea stângă a materialului).

### Pornire rapidă pentru profesioniști

- 1 Cusături umeri
- 2 Guler
- 3 Fermoar
- 4 Coaseți mânecile
- 5 Cusături laterale / cusăturile mânecilor
- 6 Manșete
- 7 Tiv

### Coaserea

Pentru informații despre prelucrarea materialelor elastice, consultați glosarul.

#### 1 Cusături umeri:

Poziționați partea din față pe partea din spate, dreapta pe dreapta. Prindeți și realizați cusăturile umerilor. Finisați rezervele de cusătură și călcați-le împreună.

#### 2 Gulerul:

Pliati gulerul urmând linia de pli, cu partea stângă spre interior. Așezați marginile deschise pe decolteu, cusăturile transversale se intersectează cu cusăturile umerilor, capetele gulerului din față se intersectează cu liniile fermoarului. Coaseți gulerul întins de-a lungul liniei cusăturii. Tăiați rezervele de cusătură, finisați-le împreună și călcați în jos.

#### 3 Fermoarul:

Finisați dublura șlițului pe marginile lungi și pe marginea inferioară. Fixați dublura șlițului peste liniile marcate ale fermoarului, dreapta pe dreapta, centrul dublurii pe partea centrală

din față. Coaseți de-a lungul liniilor marcate în dreptunghi dinspre stânga. Tăiați pe lungime între cusături, tăiați în diagonală în colțuri. Întoarceți dublura spre interior, călcați marginile șișlițului. Prindeți fermoarul sub marginile șișlițului, dinții rămân vizibili. Îndoiiți capetele superioare ale dublurii și benzile proeminente ale fermoarului spre interior și coaseți cu mâna cusătura de îmbinare a gulerului. Coaseți fermoarul cu o margine îngustă, folosind piciorușul pentru fermoar.

#### 4 Coaseți mânecile:

Dreapta pe dreapta, fixați mânecile pe croiala mânecilor și coaseți, cusăturile transversale 3 se intersectează, cusătura transversală a părții rotunjite a mânecii se intersectează cu cusătura umărului. Finisați rezervele împreună și călcați-le în mânci.

#### 5 Cusături laterale / cusăturile mânecilor:

Așezați partea frontală dreapta pe dreapta pe partea din spate, pliați mânecile pe lungime. Prindeți și coaseți mânecile și cusăturile laterale, cusăturile transversale pe cusăturile laterale și cusăturile de îmbinare ale mânecilor se intersectează. Finisați rezervele de cusătură și

### Tăierea bucăților de material

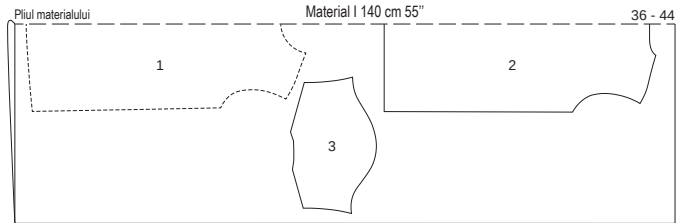

MARGINI FALSE

36 - 44

Material II 80 cm 31"

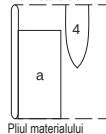

Pliul materialului

În cazul unui strat dublu de material, tăiați cu fața din dreapta către interior. Părțile prezentate cu un contur întrerupt trebuie așezate pe material cu partea imprimată în jos.

## 129 Rochie •••

de la pagina 54/55  
Mărimile 36, 38, 40, 42, 44  
Lungime de la talie 70 cm

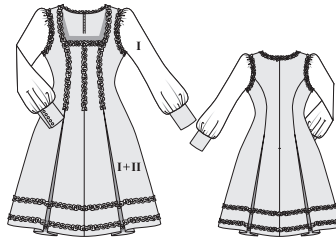

### Material și accesorii

Material recomandat: Materiale de șifon ușoare, transparente, combinate cu materiale pentru rochii cu un pic de volum.

Material original: șifon de mătase (I), satin de poliester (II) Căptușeală

### Material necesar

| Mărime                           | 36                             | 38 | 40          | 42 | 44 |
|----------------------------------|--------------------------------|----|-------------|----|----|
| Lățimea materialului<br>cm<br>in | Material necesar (Metri/yarzi) |    |             |    |    |
| Material I                       | 140<br>55                      |    | 3,65<br>4   |    |    |
| Material II                      | 140<br>55                      |    | 2,45<br>2 ½ |    |    |
| Căptușeală                       | 140<br>55                      |    | 1,10<br>1 ¼ |    |    |

călcați-le împreună.

#### 6 Mânselele mânecilor:

Introduceți pliurile pe mânecă, în direcția arătată de săgeată și coaseți strâns. Fixați părțile înguste ale mânecilor dreapta pe dreapta și coaseți. Călcați împreună rezervele de cusătură. Îndoiiți mânselele în jumătate, partea stângă în interior. Fixați marginile deschise la marginea inferioară a mânecii și coaseți, cusăturile se intersectează. Finisați rezervele de cusătură și călcați-le în sus.

#### 7 Tivul:

Finisați rezerva tivului și călcați spre interior. Coaseți marginea din exterior pe o lățime de 3 cm cu acul dublu.

Accesorii: Vlieseline/Vilene G 785. 1 fermoar invizibil, 60 cm lungime și un picioruș special. 10 nasturii acoperiți cu material.

### Tiparul

#### Tiparul pe hârtie

Trasați părțile tiparului de pe hârtie. Lipiți împreună părțile 21A și 21B, precum și 22A și 22B la liniile de îmbinare. Prindeți cu ace părțile tiparului de material, așa cum se arată în dispunerea tiparului. Marcați părțile a până la d direct pe material.

Sfat: Așezați șifonul înainte de a tăia benzile de la a la f. Fixați cele două straturi cu ace de siguranță și tăiați ca pe un singur strat. Acest lucru facilitează tăierea și previne alunecarea la tăiere.

#### Rezerve pentru cusătură și tiv

Pentru cusături, margini și tiv lăsați 1,5 cm. Măsurătorile pentru părțile a până la d includ rezerve.

Tăiați bucăți de căptușeală cu o rezervă de cusătură de 1,5 cm

#### Decuparea Material I

21 partea din față 2x  
22 partea din spate 2x  
23 mânecă 2x  
24 manșete 2x  
a cusătura de separare din față / volanăș 3x  
b croiala din față / volanăș 1x  
c croiala din spate / volanăș 2x

- d Îmbinarea mânecii / volănaș 2x
- e tivul fustei / volănaș superior 4x
- f tivul fustei / volănaș inferior 4x
- g benzi de prindere / șiflul mânecii 2x

**Material II**

- 21 partea din față 2x
- 22 partea din spate 2x

**Măsurătorile pentru a, b, c, d, e, f, g**

| Mărime | Lungime (cm / in) |            |            |            |             | Lățime pentru toate mărimile (cm/in) |
|--------|-------------------|------------|------------|------------|-------------|--------------------------------------|
|        | 36                | 38         | 40         | 42         | 44          |                                      |
| a      | 49<br>19%         | 50<br>19%  | 51<br>20   | 52<br>20%  | 53<br>20%   | 6<br>2%                              |
| b      | 114<br>44%        | 118<br>46% | 122<br>48  | 126<br>49% | 130<br>51%  | 6<br>2%                              |
| c      | 29,5<br>11%       | 30<br>11%  | 30,5<br>12 | 31<br>12%  | 31,5<br>12% | 6<br>2%                              |
| d      | 62<br>24%         | 64<br>25%  | 66<br>26   | 68<br>26%  | 70<br>27%   | 6,5<br>2%                            |
| e      | 113<br>44%        | 115<br>45% | 117<br>46  | 119<br>46% | 121<br>47%  | 6,5<br>2%                            |
| f      | 118<br>46%        | 120<br>47% | 122<br>48  | 124<br>48% | 126<br>49%  | 6,5<br>2%                            |
| g      |                   |            | 27<br>10%  |            |             | 3<br>1%                              |

- 24 manșete 4x
- Căptușeală**
- 25 partea centrală din față 2x
- 26 partea laterală din față 2x
- 27 partea centrală din spate 2x
- 28 partea laterală din din spate 2x
- Călcați inserția pe partea 24 (materialul II) (partea stângă a materialului).

**Coaserea**

**Ghid rapid pentru profesioniști**

- 1 Piese duble
- 2 Cusăturile de separare din față și din spate / Pliuri
- 3 Cusături umeri și cusături laterale
- 4 Fermoar invizibil
- 5 Coaseți căptușeala
- 6 Introduceți căptușeala / Croiala
- 7 Tiv
- 8 Volănaș
- 9 Șiflul mânecii
- 10 Cusăturile mânecilor
- 11 Marginile inferioare ale mânecii
- 12 Manșetele
- 13 Aliniați și introduceți mânecile
- 14 Volănașele / Cusătura de îmbinare a mânecilor

**Prezentarea generală a tiparului**

**Tiparul roșu, foala B**  
**Părțile de țipar de la 21 la 28**

**Mărimea 36**  
**Mărimea 38**  
**Mărimea 40**  
**Mărimea 42**  
**Mărimea 44**

- 1 Piese duble:**  
Fixați părțile 21 și 22 din materialul I la părțile corespunzătoare din materialul II, stânga pe dreapta, și continuați să lucrați ca și cu un singur strat de material. Fixați manșetele din materialul I pe manșetele din materialul II. Prindeți de-a lungul marginilor exterioare și continuați să lucrați ca și cu un strat de material.
- 2 Cusături de separare din față și din spate / pliuri:**  
Introduceți pliurile în direcția săgeții, pe părțile din față și din spate și fixați-le pe rezerve. Coaseți împreună cusăturile de separare pe partea din față și din spate, de la pliu în sus, dreapta pe dreapta (cusătura numărul 1 și 2). Finalizați la cusătura transversală de la marginea croiiei.

Asigurați capetele cusăturilor. Finisați rezervele și călcați-le împreună.

- 3 Cusături umeri și cusături laterale:**  
Realizați cusăturile umerilor. Finisați rezervele de cusătură și călcați-le împreună. Slăbiți firele de prindere de la marginile cusăturilor laterale și prindeți separat cusăturile laterale pe materialul I și pe materialul II. Taiiați rezervele de cusătură de pe materialul I la 7 mm lățime, finisați și călcați pe o parte, finisați pe materialul II și călcați împreună.
- 4 Fermoar invizibil:**  
Coaseți fermoarul cusăturii la marginile din spate ale șiflului, vedeți secțiunea „Cum se procedează” - fermoar cu cusătură ascunsă - din glosar, dinți încep de la linia marcată a decolteului. Realizați cusătura centrală din spate pe materialul I și materialul II separat, de jos până la fermoar.

- 5 Coaseți căptușeala:**  
Realizați cusăturile pe căptușeală, finalizând la cusătura transversală de la marginea decolteului. Asigurați capetele cusăturilor. Călcați împreună rezervele. Realizați cusătura centrală din spate, de jos până la semnul șiflului. Călcați împreună rezervele de cusătură.
- 6 Coaseți căptușeala / Croiala:**  
Fixați căptușeala pe decolteu, dreapta pe dreapta. Taiiați marginile căptușelii cu 5 mm de marginea din spate și prindeți decolteul. Așezați rezervele pentru șifl în exterior cu benzile pentru fermoar la decolteu. Coaseți de-a lungul marginii decolteului, întrerupând cusătura la fiecare colț. Taiiați rezervele de cusătură, tăiați la rotunjimi. Călcați rezervele de cusătură pe decolteu în căptușeală, coaseți strâns lângă cusătura de îmbinare, vedeți secțiunea „Cum se procedează” - Coaserea dublurii pe rezerve - din glosar. Așezați căptușeala spre interior, călcați marginea. Coaseți marginile șiflului căptușelii pliate pe benzile pentru fermoar. Finisați marginea căptușelii, călcați spre interior și coaseți. Coaseți căptușeala rochiei cu mâna la marginea superioară a pliurilor și la cusăturile de separare. Prindeți împreună rezervele marginilor croiiei mânecilor.

- 7 Tivul:**  
Material I: Finisați tivul cu cusături în zig-zag, vedeți secțiunea „Cum se procedează” - finisarea cu o cusătură groasă în zig-zag - din glosar. Material II: Finisați rezervele pentru tiv, apăsați călcați spre interior și coaseți strâns.
- 8 Volănaș:**  
Coaseți benzile din față și din spate ale volănașelor (decolteu, părțile b și c) pe părțile înguste pentru a forma o bandă lungă = „cusături de umăr”. În același mod, coaseți benzile pentru volănașele superioare și inferioare ale fustei pentru a forma o parte rotunjită. Lățimea rezervei de cusătură este de 1,5 cm. Taiiați rezervele la 7 mm lățime, finisați și călcați pe o parte. Finisați marginile lungi ale volănașelor cu o cusătură groasă în zig-zag. Aranjați capetele firului și distribuiți uniform de separare respective, marginea decolteului și tiv, cu cea mai mare dimensiune pentru cusături, coaseți-le de două ori la mijloc cu cea mai mare dimensiune pentru cusătură. Strângeți volănașele la lățimea corespunzătoare. Înnotați capetele firului și distribuiți uniform pe lățime. Coaseți volănașele corespunzătoare pe rochie după cum urmează, stânga pe dreapta: mai întâi pe cusăturile de separare din față și din spate (îndoiiți capetele volănașelor, cu excepția croiiei mânecii), apoi pe marginea decolteului (îndoiiți capetele volănașelor pe fermoar) și pe marginea inferioară a fustei din materialul I, așa cum vi se arată desenat. Scoateți firele de căptușeală.
- 9 Șiflul mânecii:**  
Taiiați mânecile la linia de tăiere. Despărțiți marginile tăiate într-o linie dreaptă și coaseți cât mai îngust posibil, dreapta pe dreapta, cu o margine longitudinală a benzii de prindere. Apăsați banda de prindere peste cusătură în șiflul mânecii. Așezați banda de prindere către interior, întoarceți către interior și coaseți de-a lungul cusăturii de îmbinare, având în final o lățime de prindere de 7 mm Realizați o cusătură îngustă din exterior. La capătul superior al șiflului, coaseți porțiunea în diagonală din interior (ca pe o pensă). Întoarceți porțiunea către interior la marginea din față a șiflului, prindeți-strâns.
- 10 Cusăturile mânecilor:**  
Realizați cusăturile mânecilor, finisați rezervele de cusătură și călcați-le pe o parte.
- 11 Marginea inferioară a mânecii:**  
Aliniați marginile inferioare ale mânecilor

**Disponerile tiparului**

Pliul materialului Material I 140 cm 55" 36 - 44

MARGINI FALSE

Pliul materialului Material II 140 cm 55" 36 - 44 Pliul materialului Căptușeală 140 cm 55" 36 - 44

MARGINI FALSE

În cazul unui strat dublu de material, tăiați cu fața din dreapta către interior. Decupați la sfârșit partea a dintr-un singur strat de material rămas.

pe lățimea manșetelor. Înnotați firele. Distribuți uniform pe lățime.

## 12 Manșetele:

Coaseți manșeta pe marginea inferioară a mânecii, cusătură numărul 6. Călcați rezervele de cusătură în manșetă. Coaseți părțile manșetelor dreapta pe dreapta pe manșetele cusute, coaseți pe marginea inferioară și pe părțile înguste. Taiati rezervele de cusătură, tăiați în diagonală la colțuri. Întoarceți manșetele și călcați-le. Prindeți marginea interioară peste cusătura de îmbinare. Coaseți din exterior în pliuł cusăturii de îmbinare. Coaseți în diagonală butonierele la capătul din față al manșetei, așa cum vi se arată. Mărimea butonierei depinde de mărimea nasturilor. Coaseți nasturii pe capătul din spate.

## 13 Ordonati și introduceți mânecile:

Aranjați partea rotunjită a mânecii, coaseți între \* cu cea mai mare dimensiune pentru cusătură. Lăsați firele libere. Introduceți mânecile în croiala pentru mâneci, cusăturile transversale 7 ale mânecilor și ale părții din față se intersectează, cusătura mânecii se intersectează cu cusătura laterală, cusătura transversală de la partea rotunjită a mânecilor se intersecte-

ază cu cusătura umărului. Strângeți firele până când mâneca se potrivește în croiala mânecii. Înnotați capetele firului. Distribuți uniform pe lățime. Prindeți și coaseți mânecile. Taiati rezervele, finisați-le împreună și călcați-le în rochie.

## 14 Volănașe / Cusătura de îmbinare a mânecilor:

Finisați volănașele pentru cusătura de îmbinare a mânecilor, așa cum este descris la pasul 7, pe marginile lungi cu cusături în zig-zag, aliniați pe lățime între cusăturile transversale și cusătura de îmbinare a mânecii. Îndoiiți capetele volănașelor la cusăturile transversale.

## CUM SE FACE

### Măriți și reduceți tăieturile

Este foarte simplu cu modelele noastre cu mai multe dimensiuni

Deși oferim modelul în mai multe mărimi pentru toate modelele, s-ar putea ca modelul dvs. preferat să fie o mărime prea mare sau prea mică de pe foaia de model. Pentru a nu fi nevoiți să vă descurcați fără modelul dorit, vă vom arăta aici cum puteți adăuga o mărime. Aveți nevoie doar de un creion ascuțit și un echer.

dintre liniile de mărimile 44 și 46 sunt decisive pentru reducerea modelului atunci când desenați liniile diagonale la colțuri și când desenați pentru dimensiunea 42.

Nu trebuie să modificați modelele cu mai mult de două dimensiuni. O potrivire bună nu ar mai fi garantată.

În modelele noastre cu mai multe dimensiuni, liniile de identificare ale dimensiunilor individuale sunt una lângă alta. Spațierea liniilor corespunde diferențelor de lățime sau lungime dintre dimensiuni. Pentru a obține o dimensiune mai mare sau mai mică, tot ce trebuie să faceți este să trasați o altă linie de dimensiune pe toate piesele de model, la aceeași distanță cu dimensiunile noastre date. Nu vă bazați pe simțul proporției! Un instrument, de preferință un echer, este mai precis.

Pentru a măsura distanțele, trageți mai multe linii auxiliare exact în unghi drept față de liniile de dimensiune. De asemenea, conectați colțurile dimensiunilor individuale, de exemplu, decolteul și cusătura umărului sau cusătura mânecilor și umăr etc. Aceste linii auxiliare trebuie să treacă exact prin colțurile respective (vedeți desenul de mai sus).

De asemenea, puteți conecta cu o linie auxiliară semne de potrivire, cum ar fi marcajul umărului de pe rotunjimea mânecii, care nu sunt exact unul deasupra sau lângă celălalt la dimensiunile individuale. Apoi, puteți desena marcajul care se aplică mărimii dvs. în punctul în care linia de mărime se intersectează cu această linie auxiliară (vedeți desenul de mai jos).

**Notă:** Conform tabelului de dimensiuni, lățimile se modifică cu 4 cm între mărimile 36 la 46 și cu 6 cm de la mărimea 46 la 52.

Dacă doriți să reduceți un model de dimensiuni de la 44 la 52, doar liniile de mărime sau distanțele

## CUM SE FACE

### Călcați cu fierul de călcat

„Un material bine călcat este un material pe jumătate cusut.”

Această veche regulă de croitorie este valabilă și astăzi. Călcare corectă este la fel de importantă ca și coaserea corectă. Și cu cât materialul este mai delicat, cu atât trebuie călcat cu mai multă grijă. Pentru a vă asigura că nimic nu merge prost, ar trebui să rețineți următoarele sfaturi.

■ Dacă este posibil, călcați întotdeauna pe dosul materialului. Dacă trebuie să călcați pe față, puneți o cârpă de călcat peste material.

■ Temperatura de călcare depinde de material. Lenjeria și bumbacul pot fi călcate la cald. Lâna și mătasea se calcă la temperatură medie. Fibre sintetice, de exemplu nylon-ul sunt foarte sensibile la căldură, trebuie călcate doar cu un fier de călcat la temperatură moderată. În cazul țesăturilor mixte, temperatura de călcare depinde de cea mai sensibilă fibră.

■ Înainte de tăiere, călcați întreaga țesătură (de pe dos!). Cel mai bine este să spălați în prealabil materialele din bumbac.

■ Pentru siguranță, mai întâi încercați să călcați pe un rest de material sau pe un colț al materialului. De asemenea, acordați atenție modului în care materialul reacționează la umiditate.

■ Inul, bumbacul, lâna și unele materiale mixte au nevoie de umiditate pentru a deveni netede. Călcați astfel de materiale sub o cârpă umedă sau cu un fier de călcat cu abur. Laveta de călcat trebuie să fie numai umedă, niciodată udă. Călcați până când cârpa și materialul sunt uscate din nou, deoarece unele țesături pot dezvolta urme și vezicule inestetice din cauza umezelii reziduale.

■ Călcați materialele texturate cu o presiune ușoară și pe o suprafață moale, pentru a evita aplatizarea materialului.

■ Călcați mătasea, vâscoza, acetatul pe uscat sau cu puțin abur. Niciodată sub o cârpă umedă, materialul ar putea avea urme de apă.

■ Șifonul se calcă doar uscat - șifonul se va încreți când intră în contact cu apa.

■ În timpul coaserii, călcați după fiecare operație. De exemplu, pensele înainte de a închide cusăturile laterale. Cusăturile înainte de a coase tivul. Decolteul înainte de a-l coase.

■ Cusăturile vor arăta cel mai bine dacă mai întâi călcați cusătura matlasată (1), apoi călcați deoparte rezervele de cusătură (2).

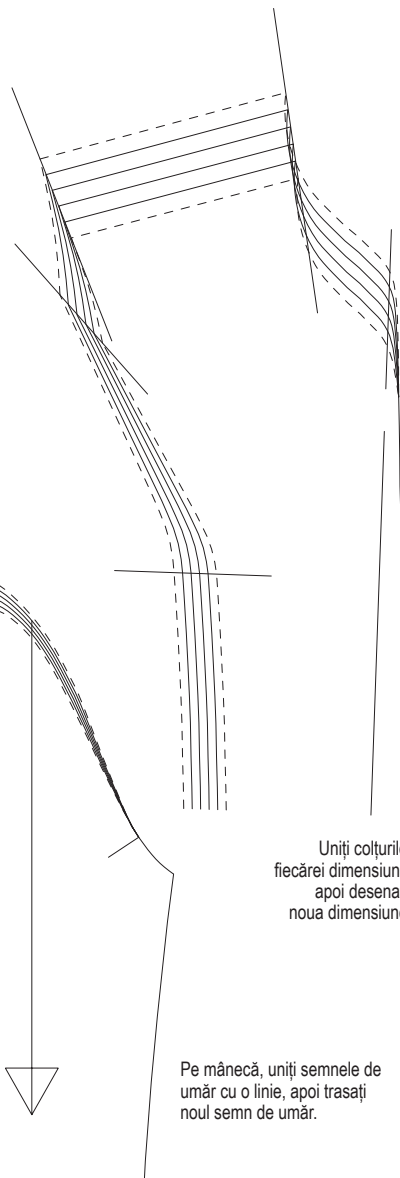
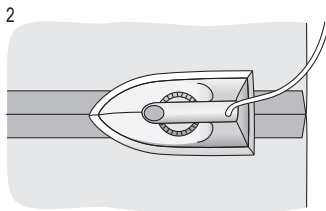
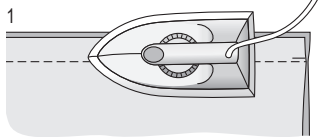

## CUM SE PROCEDEAZĂ

### Fermoar invizibil

Aceste fermoare speciale sunt disponibile în 3 lungimi: 22 cm, 40 cm, 60 cm. Fermoarul trebuie să fie cu cel puțin 2 cm în) mai lung decât șlițul. Este cusut înainte de a realiza cusătura de sub șliț. Veți avea nevoie de un picioruș presor special pentru a coase acest tip de fermoar.

#### Coaseți fermoarul:

Deschideți fermoarul și împingeți spirala înapoi cu unghia degetului mare pentru a scoate la vedere cusătura dintre bandă și spirală. Așezați fermoarul deschis, cu fața în jos pe fața materialului, pe o margine a deschiderii.

Fermoarul trebuie să fi cusut exact pe linia de cusătură marcată. Calculați spațiul dintre bandă și marginea materialului după cum urmează: Lățimea rezervei de cusătură minus 1 cm din lățimea benzii = distanța până la marginea materialului. Dacă rezerva dvs. de cusătură este de 1,5 cm lățime, aceasta va da un rezultat de 5 mm.

Prindeți capătul superior al fermoarului în poziția sa, cu un bold, la distanța calculată față de marginea materialului. Capătul de jos al fermoarului se va extinde dincolo de capătul marcat al șlițului. Poziționați piciorușul presor pe fermoar astfel încât spirala să fie în creștătura din dreapta acului (1). Coaseți fermoarul în poziție din partea de sus la

capătul marcat al șlițului. Închideți fermoarul. Așezați cealaltă bandă a fermoarului cu fața în jos pe fața materialului, la celălalt capăt al șlițului și prindeți cu ace în partea superioară. Deschideți din nou fermoarul.

Poziționați piciorușul presor la capătul superior al fermoarului astfel încât spirala să fie în creștătura din stânga acului (2). Coaseți fermoarul din partea de sus până la partea inferioară a șlițului. Închideți fermoarul.

Realizați acum cusătura sub fermoar, de la partea inferioară până la cea superioară. Așezați capătul inferior nepris al fermoarului în lateral, spre rezerva de cusătură pentru a-l coase. Coaseți cât mai aproape de ultimele ochiuri ale cusăturilor de fermoar. Tăiați orice surplus din lungimea fermoarului și prindeți capătul cu un rest de material.

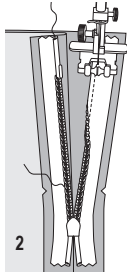
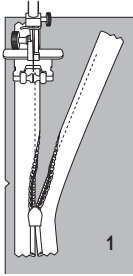

## CUM SE PROCEDEAZĂ

### Realizarea cusăturii pe dedesubt a unei dubluri

Pe marginile care sunt acoperite cu o bandă de dublură, o căptușeală sau o parte de buzunar și care nu sunt cusute mai târziu cu tighel, este o idee bună să realizați o cusătură pe dedesubt pentru a fixa în poziție dublura, banda dublurii sau căptușeala. Acest lucru asigură că astfel margini rămân aranjate și drepte după spălare. De asemenea, nu lasă dublura, banda dublurii sau căptușeala să se vadă pe exteriorul îmbrăcăminte. Pentru a realiza cusătura pe dedesubt, apăsați dublura, banda dublurii sau căptușeala peste rezerve, după ce le-ați tăiat. Lucrând din partea exterioară, coaseți dublura, banda dublurii sau căptușeala la rezerve, aproape de cusătura de îmbinare. Această cusătură va fi realizată mai târziu vizibilă numai pe interiorul articolului vestimentar finisat.

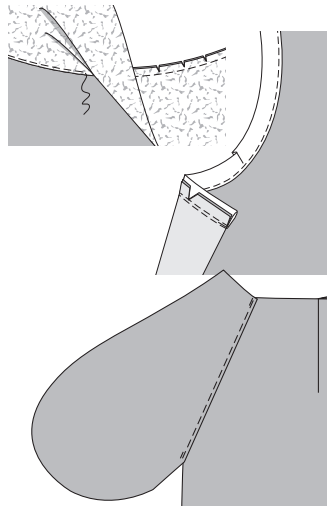
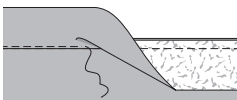

**SFAT** Pentru țesături elastice, realizați cusăturile cu o cusătură specială elastică sau cu o cusătură îngustă în zig-zag. Coaseți tivul și tivurile mânecilor cu un ac dublu pentru a lăsa marginile extensibile.

## CUM SE PROCEDEAZĂ

### Dublură / betelie / căptușeală la un fermoar invizibil

Prindeți cu ace betelia interioară / dublura / căptușeala la margine, cu fețele materialului dispuse față în față.

Întoarceți capetele din betelia interioară / dublura / căptușeala la deschiderea fermoarului 5 mm (3/16 in) înainte de deschiderea mar-

gini; prindeți cu ace la margine (fig. 1).

Așezați rezervele la marginile de deschidere ale articolului vestimentar (îmbrăcăminte pentru partea superioară a corpului, rochie, fustă, pantaloni) și prindeți cu ace la margine peste dublură / betelia interioară / căptușeală. Coaseți de-a lungul marginii (fig. 2).

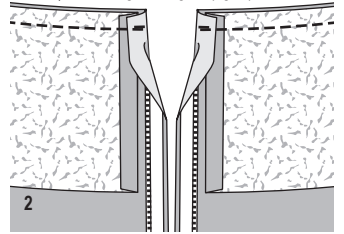
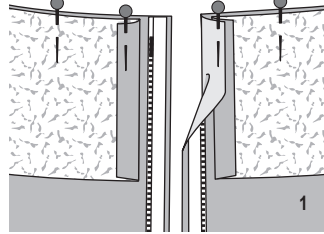

## CUM SE PROCEDEAZĂ

### Finisați cu o cusătură strânsă în zig-zag

Călcați marginea materialului pe dos. Coaseți de-a lungul marginii pe fața materialului la o setare scurtă, apropiată, în zig-zag. Tăiați cu grijă surplusul de material pe interior, în apropierea cusăturii.

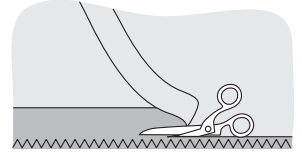

## CUM SE PROCEDEAZĂ

### Șliț cu căptușeală

La șlițul de pe panoul fustei din spate stânga, tăiați dublura șlițului la 1,5 cm de la linia marcată „marginea din stânga”. Întăriți căptușeala șlițului (pe ambele panouri ale fustei) cu interfață. Realizați cusătura din partea superioară a marcajul șlițului. Apăsați rezervele pentru a se deschide, apăsați căptușeala din stânga șlițului spre interior, pe linia marcată „piul stânga”. Așezați întărirea de dedesubt pe panoul din spate-stânga al fustei și apăsați dedesubt rezerva de cusătură a panoului din spate-dreapta al fustei, formând un con pe măsură ce treceți deasupra șlițului pentru a evita tăierea sa. Întoarceți dublura întăriturii de pe dedesubt către interior pe linia de pliere și apăsați. Coaseți cu tighel partea din stânga spate a panoului fustei pe partea superioară a șlițului, într-un unghi așa cum este marcat, prinzând întărirea. **Coaseți căptușeala:** Așezați dublurile plate la

tiv, în exterior. Întoarceți rezerva pentru tiv către interior și coaseți lejer manual. Așezați din nou rezervele la marginile de deschidere spre interior, coaseți la rezerva de deschidere. Tivii căptușeala, astfel încât să fie cu aproximativ 2 cm mai scurtă decât fusta. Prindeți cu ace căptușeala la partea superioară a șlițului. La șliț coaseți căptușeala la marginea interioară a dublurii întăriturii de pe dedesubt.

Tăiați cealaltă margine a căptușelii la 1 cm) înainte de marginea inferioară plată a întăriturii de dedesubt, tăind încât să fie cu diagonală, în partea de sus, 1 cm sub marcajul pentru șliț. Prindeți cu cleme aproximativ 1 cm (3/8 in) în colț, la un unghi.

Întoarceți marginea căptușelii spre interior și coaseți pe marginile interioare ale dublurii șlițului și peste partea superioară a întăriturii de pe dedesubt.

