

INFORMAȚII ȘI SFATURI PENTRU CUSUT

Ce înseamnă informațiile de pe coala de tipar, cum se decupează părțile tiparului, ce termeni sunt importanți

MĂSURAREA

Măsurătorile exacte sunt esențiale pentru o potrivire perfectă. Măsurați direct pe corp, purtând lenjerie intimă și se recomandă să vă ajute cineva. Iată modul de a măsura:

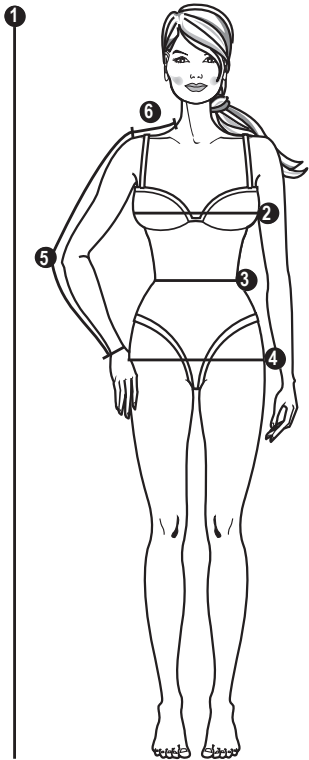

1 ÎNĂLȚIME

Stând în poziție dreaptă, de la creștet până la tălpi

2 BUST

Așezați metrul de croitorie în partea cea mai plină a bustului, treceți-l pe sub brațe și ridicați-l ușor în spate

3 TALIE

Măsurați cea mai îngustă parte a taliei

4 SÖLDURI

Măsurați în jurul celei mai pline părți

5 LUNGIMEA BRAȚULUI

Cu brațul ușor îndoit, măsurați de la punctul de unde începe umărul, peste cot, până la încheietura mâinii

6 UMĂR

De la baza gâtului până la punctul de unde începe umărul

Comparați măsurătorile dvs. cu cele din tabelul de mărimi Burda Style. Alegeți mărimea care se apropie cel mai mult de măsurătorile dvs.

SFAT:

Alegeți modelele pentru bluze, rochii, jachete și paltoane în funcție de măsura bustului, iar pentru fuste și pantaloni în funcție de măsura șoldurilor.

Alegeți întotdeauna aceeași mărime de tipar, fie că este vorba de o rochie lejeră de tip tunică sau de o rochie subțire de tip tea-că. Nu măsurați părțile de tipar, deoarece toate tiparele Burda includ o rezervă pentru cusături slăbite, în plus față de măsurile din tabelul de mărimi.

Dacă este necesar, puteți modifica un tipar cu valoarea necesară.

NOTĂ:

Pentru femeile care poartă mărimi între 44 și 60, oferim ediția „burda curvy” a revistei noastre de 4 ori pe an.

FOAIA DE TIPAR.

Materialul necesar se calculează în funcție de lățimea materialului, indicată în tabelul materialului necesar. Dacă materialul dvs. are o lățime diferită, necesarul se va schimba. Imprimeul materialului determină dacă părțile de tipar sunt tăiate într-o direcție sau așezate față în față.

Prezentarea generală a tiparului din instrucțiunile de cusut indică pe ce foaie (A-D) se găsesc părțile de tipar, culoarea liniei tiparului (roșie, albastră, verde sau neagră), numerele părților de tipar și liniile de mărime (liniile de contur ale tiparului).

Numerele părților de tipar se află la marginea colii de tipar, în culoarea liniei tiparului.

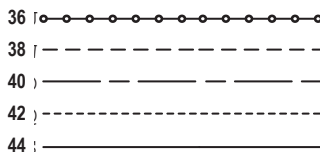

Trasați părțile de tipar pe hârtie absorbantă (de exemplu, cu setul de trasare Burda), fără a omite textul și numerele de cusătură.

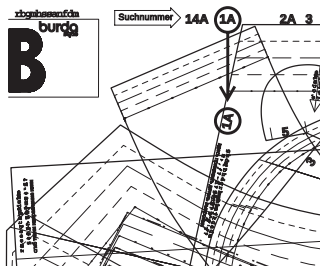

Nu există o parte de tipar pentru părțile tăiate pe măsură. Aceste părți pot fi desenate direct pe material, în conformitate cu măsurile specificate în instrucțiuni.

TABELE DE MĂSURARE BURDA

Dimensiuni în cm

MĂRIMI PENTRU FEMEI

Mărimea Burda	34	36	38	40	42	44	46	48	50	52
Înălțime	168	168	168	168	168	168	168	168	168	168
Bust	80	84	88	92	96	100	104	110	116	122
Talie	62	66	70	74	78	82	86	92	98	104
Șold	86	90	94	98	102	106	110	116	122	128
Lungimea brațului	59	59	60	60	61	61	61	61	62	62
Lățime umăr	12	12	12	13	13	13	13	14	14	14

MĂRIMI STANDARD PENTRU BĂRBAȚI

Mărimea Burda	44	46	48	50	52	54	56	58	60
Înălțime	168	171	174	177	180	182	184	186	188
Piept	88	92	96	100	104	108	112	116	120
Talie	78	82	86	90	94	98	104	110	116
Șezut	90	94	98	102	106	110	115	120	125
Lungimea brațului	61	62	63	64	65	66	67	68	69
Gât	37	38	39	40	41	42	43	44	45

MĂRIMI PENTRU FETE, în funcție de înălțime în cm

Înălțime	122	128	134	140	146	152	158	164	170	176
Piept	62	64	66	68	72	76	80	84	88	92
Talie	57	58	59	61	63	65	67	69	71	73
Șold	67	69	72	74	78	82	86	90	94	98
Lungimea brațului	43	46	48	51	53	55	57	59	61	63

MĂRIMI PENTRU BĂIEȚI, în funcție de înălțime în cm

Înălțime	122	128	134	140	146	152	158	164	170	176
Piept	63	66	69	72	75	78	81	84	87	90
Talie	57	60	62	65	67	70	72	75	77	79
Șold	67	70	73	76	79	82	85	88	91	94
Lungimea brațului	43	46	48	51	53	55	57	59	61	63

MĂRIMI PENTRU BEBELUȘI ȘI COPIII MICI, în funcție de înălțime în cm

Înălțime	56	62	68	74	80	86	92	98	104	110	116
Piept	45	47	49	51	53	55	56	57	58	59	60
Talie	42	44	46	48	50	51	52	53	54	55	56
Șold	46	48	50	52	54	56	58	59	61	63	65
Lungimea brațului	16	19	21	23	26	28	31	33	36	38	41

PREGĂTIREA MATERIALULUI

Prespălare: Dacă este posibil, materialul trebuie spălat și uscat într-un uscător de rufe înainte de tăiere. Acest lucru va împiedica strămtarea ulterioară a articolului vestimentar finit și nu va conține aditivi chimici.

Materialele care nu pot fi spălate trebuie să fie bine tratate cu aburi și apoi călcate în mod uscat.

Apăsarea: Un material bine călcat este mai ușor de decupat. Prin urmare, călcați întregul material, dacă este posibil întotdeauna pe dos. Când călcați pe față, acoperiți materialul cu o cârpă pentru călcat. Cel mai bine este să testați mai întâi firul de călcat pe un colț al materialului. Temperatura de călcare depinde de material, pentru amestecuri, reglați temperatura pentru fibra cea mai sensibilă. Important: Atunci când călcați cu abur, materialul trebuie apoi călcat uscat până când toată umiditatea s-a evaporat.

Simboluri pentru călcare:



Vă rugăm să rețineți simbolurile pentru călcare de pe material.

1 punct: Nu călcați la cald; de exemplu, viscoză și fibre artificiale (nailon, poliester etc.) Călcați numai în mod uscat.

2 puncte: Călcați cu căldură moderată; de exemplu, mătase, lână, amestecuri.

Mătasea trebuie călcată numai în mod uscat.

3 puncte: Setare fierbinte; de exemplu, materiale din in și bumbac. Călcați aceste materiale cu abur.

Imagine barată: Aveți grijă! Materialele cu acest simbol nu pot fi călcate.

SFAT: Presărați după fiecare etapă de asamblare; de exemplu, pensele într-o direcție, rezervele unei cusături pentru a fi deschise sau într-o parte. După ce totul a fost cusut și toate firele de înșălire și de marcare au fost îndepărtate, călcați totul din nou!

TOATE MODELELE DINTR-O PRIVIRE

GHIDUL NOSTRU PENTRU EVALUĂRILE BURDA

●●●● Rapid și ușor - ideal pentru începători!

●●●● Necesită mai multă experiență în cusut și/sau consumă mai mult timp

●●●● Dificultate intermediară, pentru cursanții avansați

●●●● Greu de cusut, cu detalii dificile

ROCHII

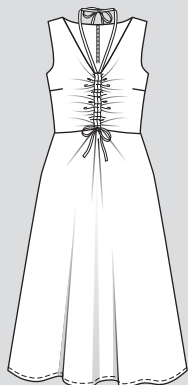

●●●●

104

Mărimile 36-46

p. 9

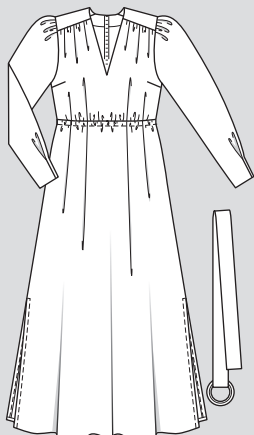

●●●●

105

Mărimile 36-48

p. 7

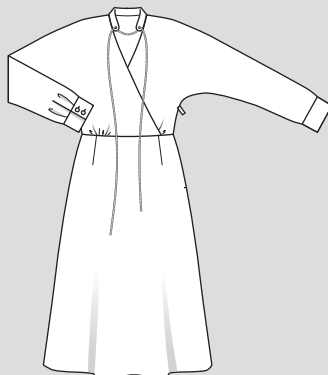

●●●●

108

Mărimile 36-46

p. 28

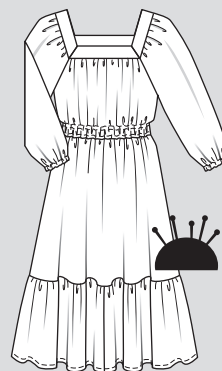

●●●●

110

Mărimile 36-48

p. 40

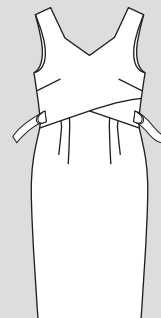

●●●●

120

Mărimile 34-44

p. 23

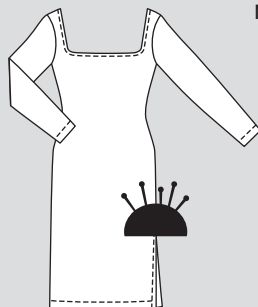

●●●●

122

Mărimile 36-46

p. 49

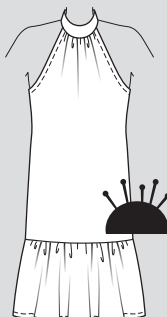

●●●●

124

Mărimile 34-44

p. 42



●●●●

126

Mărimile 36-44

p. 55



●●●●

127

Mărimile 36-44

p. 56

BLUZE ȘI ARTICOLE VESTIMENTARE PENTRU PARTEA DE SUS A CORPULUI



●●●●

103

Mărimile 36-46

p. 8



●●●●

115

Mărimile 36-46

p. 10



●●●●

111

Mărimile 36-48

p. 12



●●●●

121

Mărimile 36-46

p. 41



●●●●

117 A, B

Mărimile 36-48

pag. 30, 17

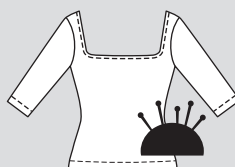

●●●●

123

Mărimile 36-46

p. 45

FUSTE

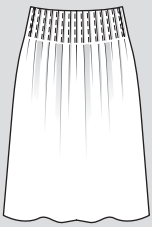

●●●●
102
Mărimile 36-46
p. 18

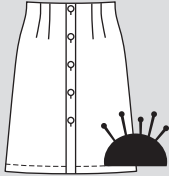

●●●●
118
Mărimile 36-48
p. 25

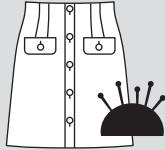

●●●●
119
Mărimile 36-48
p. 16
TIPAR EXTRA ÎN ROZ



●●●●
131
Mărimile 36-44
p. 58
best of

MODEL DE DESIGNER



●●●●
134
Mărimile 34-44
p. 36

TOPURI



●●●●
101
Mărimile 36-46
p. 11



●●●●
125
Mărimile 34-44
p. 24

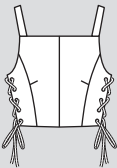

●●●●
114
Mărimile 36-46
p. 14



●●●●
128
Mărimile 34-42
p. 54
best of

PANTALONI

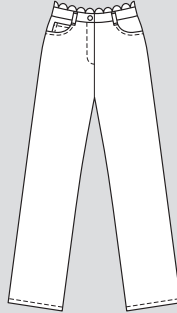

●●●●
109
Mărimile 36-46
p. 44

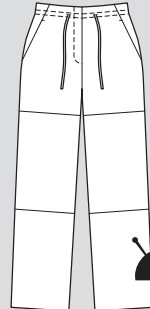

●●●●
113
Mărimile 36-48
p. 15

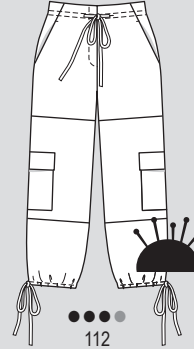

●●●●
112
Mărimile 36-48
p. 26

VESTE



●●●●
107
Mărimile 36-46
p. 26

ROCHII DE MIREASĂ

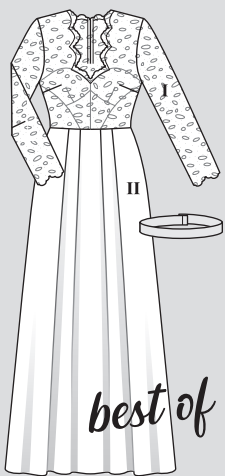

●●●●
132
Mărimile 36-44
p. 59
best of

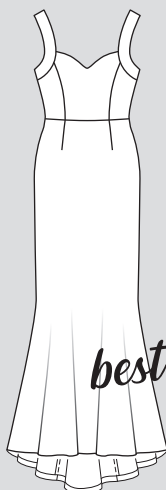

●●●●
133
Mărimile 34-42
p. 53
best of

JACHETE ȘI SACOURI



●●●●
106
Mărimile 36-48
p. 31



●●●●
129
Mărimile 38-46
p. 60
best of



●●●●
116
Mărimile 36-46
p. 19



●●●●
130
Mărimile 34-42
p. 58
best of

LEGENDA SIMBOLURILOR

Părțile mari de tipar se află adesea pe coala în două sau mai multe locuri, care, după trasare, trebuie lipite împreună pe **linia de îmbinare** (indicată printr-o linie dublă). Marcajele (triunghiurile mici) trebuie să se întâlnească.

Marcajele de cusătură sunt mici marcaje care trebuie să se întâlnească la cusăturile lungi pentru a asigura o potrivire precisă.

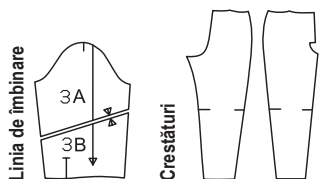

Numeralele de cusătură indică modul în care părțile sunt cusute împreună. Potrivii aceleiași numere de cusătură.

Marcajele șlițului indică începutul sau sfârșitul unui șliț, de exemplu, la șlițuri laterale, deschideri pentru buzunare sau pentru fermoar.

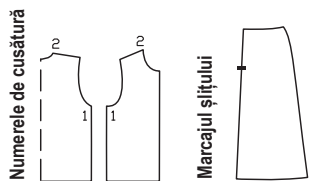

Marcajele pentru subraț sunt mici creștături pe mânecă și pe marginea din față a subrațului. Acestea trebuie să se întâlnească atunci când se assemblează mâneca. **Simbolul pliseului** indică direcția în care este pliat pliseul.

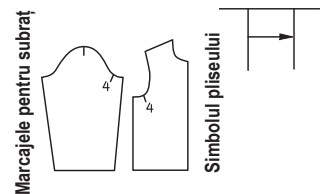

Piciorușul presor este simbolul pentru linii de cusătură și tighel

Foarfecă indică locul în care se taie sau se crestează

Întărire Simbol de poziție pentru butonieră, nasture, capsă, gaică, șliț pentru șnur

Aceste linii se găsesc numai în prezentarea generală a tiparului. Următorii termeni sunt imprimați pe coala de tipar



DECUPAREA

Disponerea tiparului arată cum să amplasați în mod optim bucățile de tipar pe materialul nostru original. Materialul este îndoit cel mai bine într-un strat dublu, cu fața materialului orientată spre interior. Atunci când tăiați dintr-un singur strat de material, fața materialului ar trebui să fie orientată în sus. Marginile false sunt reprezentate prin dungi gri, iar pliul materialului este indicat printr-o linie punctată lungă. Părțile de tipar prezentate pe coala cu conturul întrerupt trebuie așezate cu fața în jos (partea imprimată!) pe material. Înainte de tăiere, marcați mai întâi pe material toate bucățile necesare și toate bucățile tăiate pe măsură.

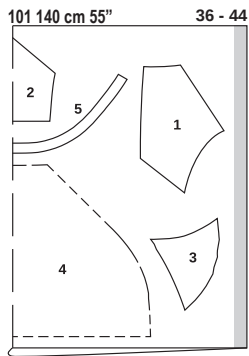

Înainte de **tăiere**, prindeți cu ace sau marcați întotdeauna mai întâi toate bucățile pe material. Atunci când prindeți cu ace părțile, observați **linia urzelii**. Săgeata urzelii, marcată pe părțile de tipar trebuie să fie paralelă cu marginile false.

Tiparele Burda **nu includ rezerve pentru cusătură și tiv**. Dacă nu se specifică altfel: adăugați 1,5 cm (5/8 in) pentru cusături și margini și 4 cm (1 5/8 in) pentru tiv și tivul mânecii.

Pentru materialele cu un **model direcțional**, prindeți cu ace părțile de tipar de material, astfel încât marginile inferioare să fie îndreptate în aceeași direcție. În cazul materialelor în carouri, cu dungi transversale sau cu un model direcțional, este important ca imprimeul să se potrivească la cusăturile longitudinale.

Transferați toate **marcajele** de pe părțile de tipar, de exemplu, liniile și creștăturile, pe dosul materialului cu hârtie de copiat Burda. Liniile marcate, de exemplu, pentru

buzunare sau pentru centrul feței, pot fi transferate pe fața materialului cu ajutorul unor cusături lungi de însăilare.

Interfațarea (fuzibilă) poate fi realizată din fibre sintetice și naturale. Există o interfață potrivită pentru fiecare material. Interfațarea va conferi unui articol vestimentar rezistența și stabilitatea necesară pentru formă. Consultați instrucțiunile de coasere pentru fiecare model pentru a afla interfațarea necesară. Interfața este întotdeauna călcată pe dosul materialului.

Pașii importanți de cusut sunt explicați în detaliu în „**SFATURI UTILE**”, la sfârșitul suplimentului pentru cusut. Instrucțiunile pentru fiecare model fac trimitere la explicația corespunzătoare a pasului de asamblare în cauză.

TERMENI DE CUSUT

Linia urzelii este direcția longitudinală a materialului. Cuvintele sunt imprimate de-a lungul unei linii drepte sau al unei margini, ori sunt marcate cu o săgeată pe partea tiparului pe coala. Când așezați părțile tiparului pe material, linia urzelii sau săgeata trebuie să fie paralelă cu marginile longitudinale (= marginile false) ale materialului.

Pliul materialului este marginea pliată a unui strat dublu de material. Marginea dreaptă a unei părți de tipar care ar trebui să se afle pe această margine este, de asemenea, marcată pe pliul materialului (linia întreruptă de pe disponerea tiparului). La decupare, nu este nevoie de o rezervă de cusătură la această margine, deoarece nu există nicio cusătură aici pe articolul vestimentar.

Fața unui material este partea „mai frumoasă”. Culoarea de pe față este mai strălucitoare și mai intensă. Această parte va fi pe exteriorul articolului vestimentar.

Dosul materialului este partea mai mată, mai palidă și se va afla în interiorul articolului vestimentar.

Cu fețele materialului dispuse față în față înseamnă, în consecință: O bucată de material este așezată cu fața peste fața altei bucăți de material. Dosul va fi atunci pe exterior.

Pe **față** înseamnă a coase două bucăți de material împreună, cu fețele materialului dispuse față în față, și apoi a le întoarce cu fața în exterior, astfel încât rezervele de cusătură să fie incluse. Cusătura se află de-a lungul marginii și este de obicei tighelită **Dublura** este o bucată de material folosită pentru finisarea marginilor și a deschiderilor. Este tăiată în aceeași formă ca și marginea de finisat. Acesta este motivul pentru care, de obicei, nu există o parte de tipar pentru dublură.

În schimb, aceasta este marcată, de

exemplu, pe partea din față și este trasată de acolo.

Însăilare înseamnă a coase manual cu cusături lungi. **Coasere** înseamnă a folosi o mașină de cusut. **Tighelire** înseamnă a coase cu mașina de cusut de-a lungul unei cusături sau al unei margini pe fața materialului. Tighelul pot fi doar decorativ sau poate servi la fixarea rezervelor de cusătură.

A slăbi înseamnă a potrivi o linie de cusătură mai lungă cu o linie de cusătură mai scurtă (servește la modelare). **A încreți** înseamnă a scurta o bucată de material de-a lungul unei linii de cusătură. Pentru aceasta, coaseți la mașină de-a lungul marginii mai lungi (cea mai lungă setare de cusătură), apoi țineți firele bobinei în timp ce împingeți materialul împreună, de-a lungul firelor, la lungimea dorită.

A aranja înseamnă a coase în zigzag de-a lungul marginii rezervei de cusătură, astfel încât să nu se destrame. Testați mai întâi cusătura pe un rest de material pentru a afla lungimea și lățimea optime ale cusăturii. Alternativ, acest lucru se poate face cu o mașină overlock.

Tăiere Marginile a două rezerve de cusătură suprapuse se taie aproape de cusătură. Acest lucru va reduce volumul rezervelor (de exemplu, la un buzunare sau la guler) și evită ca rezervele să formeze o umflătură urâtă pe fața materialului.



Pentru a găsi toate informațiile despre revistă, scanați codul QR de mai sus!

INSTRUCȚIUNI DE CUSUT

La înșăilarea și realizarea cusăturilor, dacă nu se indică altfel, fețele materialului trebuie să fie dispuse față în față. Întăriți pe dos cu o cusătură pentru a fixa începutul și sfârșitul cusăturii. Aranjați rezervele de cusătură cu cusătură în zigzag sau overlock.



dosul materialului



fața materialului

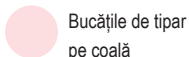

Bucațile de tipar pe coală



interfațarea



Căptușeală

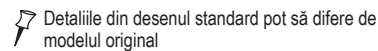

Detaliile din desenul standard pot să difere de modelul original

BLUZĂ ●●●● MODELUL 101

la pag. 11
Mărimi Burda 36, 38, 40, 42, 44, 46
Lungimea spatelui aproximativ 59 cm (23 in)

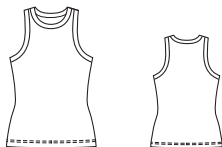

Prezentarea generală a tiparului

Linia neagră a tiparului, foaia A
Părțile de tipar 21 și 22

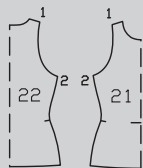

MATERIAL ȘI ACCESORII

Recomandări de material: jersey; folosiți numai tricotatele elastice.

Material original: jersey cu nervuri.

Material necesar

Mărime	36-46	
Lățimea materialului	cm	Material necesar (metri/yarzi)
Material	140 55	1,05 1%

Accesorii: Un ac dublu pentru mașina de cusut.

DECUPAREA BUCĂȚILOR DE MATERIAL

Părțile de tipar pe coală

Trasați părțile de tipar de pe coala de tipar. Prindeți cu ace părțile tiparului pe material, după cum se indică în dispunerea tiparului. Marcați părțile a și b direct pe material.

Rezerve pentru cusătură și tiv

Adăugați 1,5 cm (5/8 in) pentru cusături, 2,5 cm (1 in) pentru tiv. Taiăți marginile de la decolteu și de la găurile pentru mâneci fără a rezerva de cusătură. Măsurătorile pentru părțile a și b includ rezerve.

Dispunerea tiparului

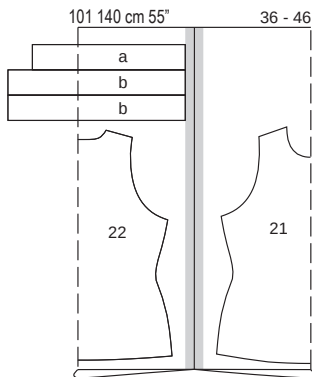

Pliați materialul așa cum se arată în dispunerea tiparului, cu fața îndreptată către interior. Decupați la sfârșit părțile a și b dintr-un singur strat de material rămas.

Material

Mărime	36	38	40	Lățime pentru toate mărimile (cm/in)
Lungime (cm/in)				
a	41 16%	42 16½%	43 17	7,5 3
b	45,5 17%	47 18½%	48,5 19	7,5 3

Mărime	42	44	46	Lățime pentru toate mărimile (cm/in)
Lungime (cm/in)				
a	44 17%	45 17¼%	46 18%	7,5 3
b	50 19%	53 20%	55 21%	7,5 3

Părțile tăiate pe măsură

Decuparea

- 21 față pe un pliu 1x
- 22 spate pe un pliu 1x
- a bandă de legare/decolteu 1x
- b bandă de legare/gaură pentru mânecă 2x

Pornire rapidă pentru profesioniști

- 1 Cusătura de la umărul drept
- 2 Decolteu
- 3 Cusătura de la umărul stâng
- 4 Găurile pentru mâneci
- 5 Cusăturile de pe lateral
- 6 Tiv

ASAMBLARE

SFAT:

Atunci când lucrați cu materiale elastice, realizați cusăturile cu o cusătură specială elastică sau la o setare îngustă în zigzag. Coaseți tivurile cu acul dublu al mașinii de cusut pentru a păstra marginea elastică.

1 101 Cusătura de la umărul drept

Așezați părțile din dreapta feței împreună cu spatele. Prindeți cu ace și realizați cusătura de la umărul drept (cusătura numărul 1). Aranjați rezervele împreună și apăsați spre spate.

2 101 Decolteu

Prindeți cu ace banda de legare cu fețele materialului dispuse față în față împreună cu marginile de la decolteu, întinse uniform pentru a se potrivi și coaseți la 1,8 cm (3/4 in) lățime. Apăsați banda de legare spre rezerva de cusătură. Apăsați banda de legare peste margine, spre interior, întoarceți și înșăilați de-a lungul cusăturii de îmbinare (marginea pliului trebuie să se suprapună ușor pe cusătura de îmbinare). Lucrați pe fața articolului vestimentar pentru a țigheți banda de legare aproape de cusătura de îmbinare.

3 101 Cusătura de la umărul stâng

Prindeți cu ace și realizați cusătura de la umărul stâng (cusătura numărul 1). Aranjați rezervele împreună și apăsați spre spate. Pliați rezervele de la decolteu pe interior și coaseți lejer la mână sau la mașină.

4 101 Găurile pentru mâneci

Legăți marginile găurilor pentru mâneci cu benzile b, conform instrucțiunilor de la pasul 2.

5 101 Cusături de pe lateral

Așezați părțile din dreapta feței împreună cu spatele. Prindeți cu ace cusăturile laterale și coaseți (cusătura numărul 2). Aranjați rezervele împreună și apăsați spre spate. Pliați rezervele de la gaura pentru mânecă pe interior și coaseți lejer la mână sau la mașină.

6 101 Tiv

Aranjați rezerva tivului și apăsați pe dosul materialului. Lucrați de pe exteriorul articolului vestimentar și folosiți un ac dublu de mașină pentru a coase tivul la 2,5 cm (1 in) lățime.

FUSTĂ ●●●● MODELUL 102

la pag. 18
Mărimi Burda 36, 38, 40, 42, 44, 46
Lungimea spatelui aproximativ 71 cm (28 in)

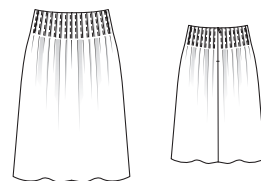

Prezentarea generală a tiparului

Linia verde a tiparului, foaia B
Părțile de tipar de la 21 la 24

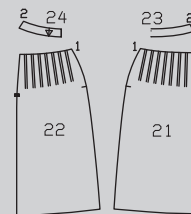
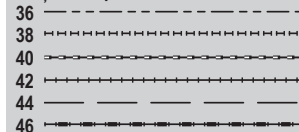

Fusta vine pe talie

MATERIAL ȘI ACCESORII

Recomandare pentru material: Materiale ușoare și fluide pentru fuste.

Material necesar

Mărime	36-46	
Lățimea materialului	cm	Material necesar (metri/yarzi)
Material	140 55	1,75 1%

Material original: Amestec de viscoză-in (țesătură diagonală).

Accesorii: 1 fermoar invizibil, 22 cm (9 in) lungime și un picioruș presor special. Interfață fuzibilă.

DECUPAREA BUCĂȚILOR DE MATERIAL

Părțile de tipar pe coală

Trasați părțile de tipar de pe coala de tipar.

Prindeți cu ace părțile tiparului pe material, după cum se indică în dispunerea tiparului.

Disponerea tiparului

Material

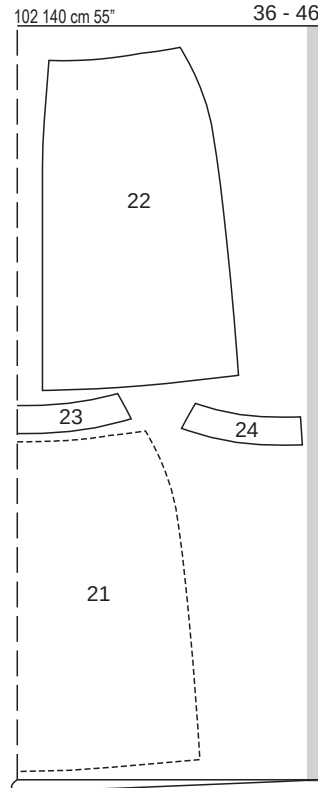

Tăiați dintr-un strat dublu de material, cu fața orientată către interior.

Decuparea

Rezerve pentru cusătură și tiv

Adăugați 1,5 cm (5/8 in) pentru cusături și margini și 4 cm (1 5/8 in) pentru tiv.

- 21 panoul din față al fustei pe un pliu 1x
- 22 panoul din spate al fustei 2x
- 23 dublură față pe un pliu 1x
- 24 dublură spate 2x

Pornire rapidă pentru profesioniști

- 1 Pliseuri:
- 2 Cusăturile de pe lateral
- 3 Fermoar invizibil
- 4 Dublură
- 5 Tiv

Interfațarea Călcați cu fierul de călcat părțile 23 și 24 (dosul materialului).

ASAMBLARE

SFAT:

Materialele din bumbac, în și viscoză se pot strânge atunci când sunt spălate pentru prima dată.

Pentru a preveni o surpriză neplăcută, vă recomandăm să spălați

materialul înainte de a-l decupa.

Utilizați setarea de temperatură pe care intenționați să o utilizați pentru articolul vestimentar finit. Dacă doriți să testați modul în care materialul va tolera ciclul de spălare, tăiați o bucată dreptunghiulară de material și măsurați-o exact înainte de spălare.

1 102 Pliseuri

Plișați panourile din față și din spate ale fustei pe fiecare linie de pliere a pliseurilor, cu dosul îndreptat spre interior. Coaseți de-a lungul liniei de coasere marcate, de la marginea superioară până la capătul inferior. Întăriți pe dos cu o cusătură pentru a asigura capetele cusăturii. Călcați cu fierul de călcat fiecare pliseu spre marginile laterale și prindeți-l cu ace la marginea superioară.

2 102 Cusăturile de pe lateral

Așezați panourile din spate ale fustei cu fețele materialului dispuse față în față împreună cu panoul din față al fustei. Prindeți cu ace cusăturile laterale și coaseți (cusătura numărul 1). Aranjați rezervele și apăsați pentru a fi deschise.

3 102 Fermoar invizibil

Introduceți fermoarul invizibil la marginile deschiderii din spate; citiți „Sfatul util” - **Fermoare invizibile** - la sfârșitul suplimentului pentru cusut. Dinții fermoarului încep la marginea superioară marcată a fustei. Realizați cusătura din spate, de la marginea inferioară a fermoar. Aranjați rezervele de cusătură și apăsați pentru a fi deschise.

4 102 Dublura

Așezați dublurile din spate cu fețele materialului dispuse față în față împreună cu dublura frontală. Prindeți cu ace cusăturile laterale și coaseți (cusătura numărul 2). Aranjați rezervele și apăsați pentru a fi deschise. Aranjați marginea inferioară a dublurii. Prindeți cu ace fețele dublurii împreună cu marginea superioară a fustei, privind cusăturile laterale. Înțoarceți dublura la deschiderea de pe spatele fermoarului, aproximativ 5 mm (3/16 in) înainte de marginea deschiderii și prindeți cu ace la marginea superioară. Așezați rezervele la marginea de deschidere cu benzi de fermoar peste către exterior și prindeți cu ace în poziție peste dublură; citiți, de asemenea, „Sfatul util” - **Dublură/betelie/căptușeală la un fermoar invizibil** - la sfârșitul suplimentului pentru cusut. Coaseți de-a lungul marginii superioare a fustei. Înțoarceți rezervele de la marginile de deschidere către interior. **Așezați dublura în sus și coaseți de rezerve, cât mai aproape de cusătură; citiți „Sfatul util”** - Realizarea cusăturii pe dedesubt a unei dubluri - la sfârșitul suplimentului pentru cusut. Înțoarceți dublura spre interior și apăsați marginea. Înțoarceți dublura și coaseți manual benzile fermoarului. Coaseți marginea inferioară a dublurii la rezervele cusăturilor de pe lateral.

5 102 Tiv

Aranjați rezerva tivului și apăsați pe dosul materialului. Coaseți manual tivul, lejer.

BLUZĂ ●●●● MODELUL 103

la pag. 8

Mărimi Burda 36, 38, 40, 42, 44, 46

Lungimea spatelui aproximativ 61 cm (24 in)

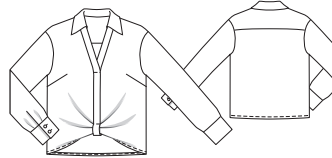

Prezentarea generală a tiparului

Linia verde a tiparului, foaia D

Părțile de tipar de la 21 la 26

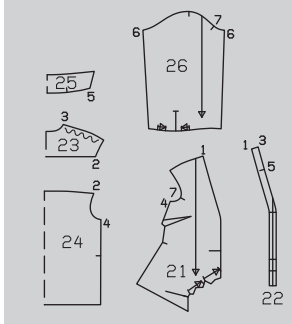
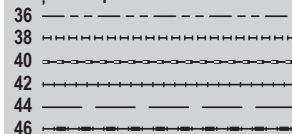

MATERIAL ȘI ACCESORII

Recomandare pentru material: Materiale ușoare pentru bluze.

Material original: Amestec de bumbac.

Notă: Utilizarea materialului original (lățimea materialului 130 cm/51 in) va modifica materialul necesar specificat.

Material necesar

Mărime	36 - 46	
Lățimea materialului	cm	Material necesar (metri/yarzi)
Material	140 55	2,00 2%

Accesorii: Interfață fuzibilă. 4 nasturi.

DECUPAREA BUCĂȚILOR DE MATERIAL

Părțile de tipar pe coală

Trasați părțile de tipar de pe coala de tipar. Săgețile pliseurilor de pe partea 21 sunt marcate pentru mărimea 36. Pentru celelalte mărimi, marcați la fel săgețile conform liniilor aferente mărimii. Prindeți cu ace părțile tiparului pe material, după cum se indică în dispunerea tiparului. Marcați părțile a și b direct pe material.

Rezerve pentru cusătură și tiv

Adăugați 1,5 cm (5/8 in) pentru cusături și margini și 2 cm (3/4 in) pentru tiv. Măsurătorile pentru părțile a și b includ rezerve.

Disponerea tiparului

Material
103 140 cm 55"

36 - 46

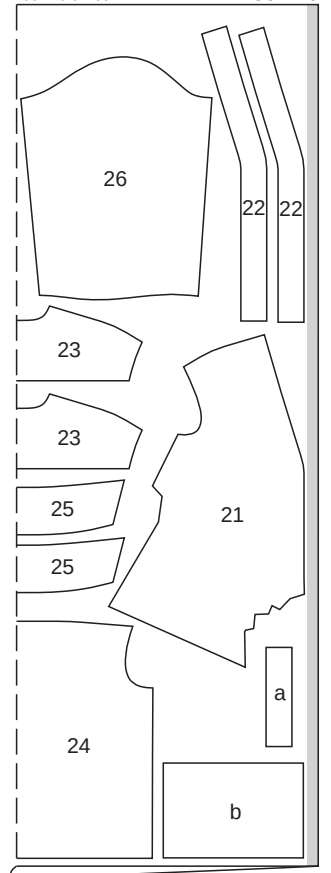

Tăiați dintr-un strat dublu de material, cu fața orientată către interior.

Părțile tăiate pe măsură

Mărime	36	38	40	Inălțime pentru toate mărimile (cm/in)
	Lungime (cm/in)			
a	20 7%			3 1%
b	27 10%	27,5 10%	28 11	19 7½

Mărime	42	44	46	Inălțime pentru toate mărimile (cm/in)
	Lungime (cm/in)			
a	20 7%			3 1%
b	28,5 11½	29 11%	29,5 11½	19 7½

Decuparea

- 21 Față 2x
- 22 bandă frontală 4x
- 23 briadă spate pe un pliu 2x
- 24 spate pe un pliu 1x
- 25 gulere pe un pliu 2x
- 26 mânecă 2x
- a benzi de legare pentru șlițul mâneci 2x
- b manșetă 2x

Interfațarea Călcați cu fierul de călcat părțile 22, 25 și b (dosul materialului).

Pornire rapidă pentru profesioniști

- 1 Față/pense/pliseuri
- 2 Spate/brida exterioară
- 3 Cusăturile de pe lateral
- 4 Tiv
- 5 Benzi exterioare față
- 6 Cusăturile de la umăr
- 7 Guler
- 8 Benzi interioare față/bridă interioară
- 9 Coaseți benzile împreună
- 10 Brida interioară
- 11 Șliț mănecă
- 12 Cusăturile de la mâneci/pliseuri
- 13 Manșete
- 14 Butoniere/nasturi
- 15 Atașați mânecile

ASAMBLARE

SFAT:

SFAT Utilizați un marker care se estompează sau

creță magică pentru a marca orice linii necesare pe fața

materialelor. Aceste linii vor dispărea după un timp și nu mai sunt vizibile

Acest tip special de marker sau de creta se găsește la o

mercerie sau la magazinele de hobby și la artizanate.

103 Față/pense/pliseuri

Coaseți pensele pe părțile din față și apăsați în sus. Realizați pliuri pe bandă în direcția săgeții și coaseți pe rezervele de cusătură.

2103 Spate/brida exterioară

Așezați brida exterioară pe spate cu fețele materialului dispuse față în față, prindeți cu ace și coaseți (cusătura numărul 2). Apăsați rezervele pe bridă.

3103 Cusăturile de pe lateral

Prindeți cu ace și realizați cusăturile de pe lateral. Aranjați rezervele împreună și apăsați către față.

4103 Tiv

Apăsați rezerva pentru tiv către interior, întoarceți către interior jumătate de lățime și coaseți.

5103 Benzi exterioare frontale Pliati marginea inferioară a părții din față către interior pe linia de pliere și însălați-o de rezervă. Nu apăsați marginea pliată. Coaseți benzile exterioare, fiecare pe față, împreună cu marginile din față. Banda stângă depășește cu 1,5 cm (5/8 in) tivul (= rezerva de cusătură), iar cea dreaptă este mai lungă pentru a realiza o buclă. Taiati rezervele de cusătură și apăsați pe bandă.

6103 Cusăturile de la umăr

Realizați cusăturile de la umăr slăbind marginile bridei din spate. Apăsați rezervele pe bridă.

7103 Guler

Prindeți cu ace părțile gulerului cu fețele materialului dispuse față în față împreună de-a lungul marginilor exterioare și coaseți. Taiati rezervele de cusătură și taiati colturile în unghi. Întoarceți gulerul și apăsați-l, țighebind aproape de marginile exterioare. Însălați gulerul la marginea decolteului de la un marcaj la altul (cusătura numărul 5).

8103 Benzile interioare din față/brida interioară

Apăsați rezervele de marginile de îmbinare a benzilor interioare spre interior. Așezați benzile interioare cu fețele materialului dispuse față în față împreună cu brida interioară privind marginea frontală cu marginea decolteului. Coaseți benzile la marginile de la umeri ale bridei interioare (cusătura numărul 3). Apăsați rezervele pe bridă, apăsați rezervele la marginea de la umăr și marginea inferioară a bridei interioare către interior. Așezați benzile interioare și brida interioară, cu fețele materialului dispuse față în față, împreună cu benzile exterioare cusute și marginea decolteului. Coaseți împreună de-a lungul marginii din față, marginea decolteului și tivul, cu gulerul așezat între ele. De asemenea, coaseți banda dreaptă de la marginea de jos până la începutul părții din față (linia de pliere). Taiati rezervele de cusătură și taiati colturile în unghi. Întoarceți benzile și apăsați marginile. Întoarceți către interior marginile de la umeri și marginea inferioară și coaseți manual cusăturile de îmbinare. Întoarceți către interior marginile interioare ale benzii și însălați peste cusătura de îmbinare. Tigheliți benzile în apropierea marginilor de îmbinare, a marginilor inferioare și a marginilor frontale, de la capătul inferior până la linia de cusătură.

9103 Coaseți benzile împreună

Așezați banda dreaptă pe banda stângă astfel încât marginile indoite prin rulare de la tiv și marcajul de la capătul decolteului să fie la aceeași înălțime. Prindeți cu ace împreună. Întoarceți capătul mai lung al benzii din dreapta în interior, sub banda stângă, și însălați. Coaseți benzile împreună aproape de marginea din față și de marginea de îmbinare a benzii din dreapta. Coaseți de sus în jos linia de cusătură și peste liniile de cusătură, prinzând banda întoarsă către interior.

10Brida interioară

Apăsați către interior rezervele cusăturii de la umăr și rezervele decolteului de la brida interioară și coaseți manual la cusătura de îmbinare a bridei exterioare. Prindeți cu ace rezervele deschise împreună la gaura pentru mănecă.

11103 Șlițul mănecii

Taiati mânecile pe linia de creștere. Despărțiți marginile tăiate într-o linie dreaptă și coaseți cât mai îngust posibil fețele împreună cu o margine longitudinală a benzii de legare. Apăsați banda de prindere peste cusătură în deschidere. Pliati banda către interior și însălați de-a lungul cusăturii de îmbinare, având în final o lățime de prindere de 7 mm (1/4 in). Lucrați pe fața articolului vestimentar pentru a coase cu

tighel aproape de margine. Prindeți banda de prindere pe interior (asemenea unui mic pliseu), la partea superioară a șlițului. Întoarceți către interior legătura de la marginea din față a șlițului și însălați.

12103 Cusăturile de la mănecă/pliseuri

Îndoiti mânecile în jumătate pe lungime, cu fața orientată către interior. Prindeți cu ace și realizați cusăturile mănecii, aranjați rezervele de cusătură împreună și apăsați către înainte. Așezați pliseurile de la marginea inferioară a mănecii în direcția săgeții, și coaseți.

13103 Manșete

Coaseți manșeta la marginea inferioară a mănecii. Apăsați rezervele de cusătură ale cusăturii de îmbinare și la cealaltă margine lungă a manșetei pe manșetă. Pliati manșeta pe linia de pliere, cu fața materialului îndreptată spre interior și coaseți peste capete. Întoarceți manșeta și apăsați. Însălați marginea interioară la cusătura de îmbinare. Lucrați pe exteriorul mănecii pentru a coase manșeta aproape de cusătura de îmbinare, prinzând marginea interioară.

14103 Butoniere/nasturi

Realizați două butoniere în diagonală, pe capătul frontal (suprapus) al manșetei, așa cum este marcat. Coaseți nasturi la capătul din spate (întăritura de dedesubt) pentru a se potrivi.

15103 Atașați mânecile

Atașați mânecile privind marcajul 7. De asemenea, potriviți cusăturile mănecii și cusăturile laterale. Potriviți marcajul de la capul mănecii cu cusătura de la umăr. Aranjați rezervele de cusătură împreună și apăsați spre părțile din față și din spate la capul mănecii. Tigheliți mânecile aproape de capul mănecii.

ROCHIE ●●● MODELUL 104

la pag. 9

Mărimi Burda 36, 38, 40, 42, 44, 46

Lungimea spatelui aproximativ 121 cm (48 in)

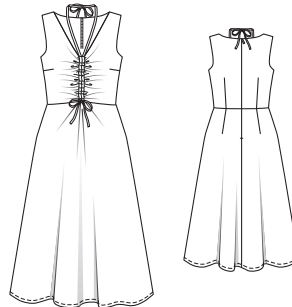

MATERIAL ȘI ACCESORII

Recomandare pentru material: Materiale ușoare pentru rochii.

Material original: Amestec de bumbac.

Prezentarea generală a tiparului

Linia roșie a tiparului, foaia C
Părțile de tipar de la 21 la 27

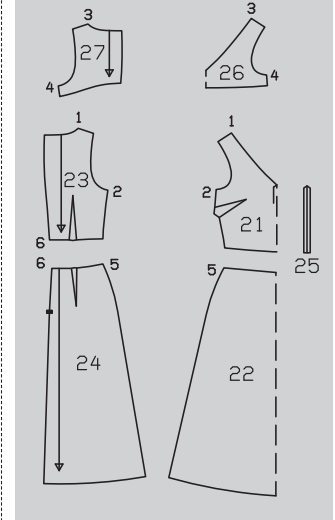
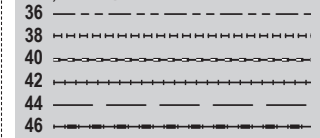

Material necesar

Mărime	36 - 46	
Lățimea materialului	cm	Material necesar (metri/yarzi)
	in	
Material	140	2,80
	55	3

Accesorii: Interfață fuzibilă.

1 fermoar invizibil, 60 cm (24 in) lungime și un piciorș presor special.

DECUPAREA BUĂȚILOR DE MATERIAL

Părțile de tipar pe coală

Trasați părțile de tipar de pe coala de tipar. Prindeți cu ace părțile tiparului pe material, după cum se indică în dispunerea tiparului. Marcați partea a direct pe material.

Rezerve pentru cusătură și tiv

Adăugați 1,5 cm (5/8 in) pentru cusături, margini și tiv. Măsurătorile pentru partea a includ rezerve.

Bucăți tăiate pe măsură

Mărime	36	38	40	Lățime pentru toate mărimile (cm/in)
	Lungime (cm/in)			
a	120 47¼	121 47½	122 48	3 1½
Mărime	42	44	46	Lățime pentru toate mărimile (cm/in)
	Lungime (cm/in)			
a	123 48½	124 48¾	125 49¼	3 1½

Decuparea

21 față pe un pliu	1x
22 panoul din față al fustei pe un pliu	1x
23 spate	2x
24 panoul din spate al fustei	2x
25 bandă de teacă	1x
26 dublură față pe un pliu	1x
27 dublură spate	2x
a șnur pentru teacă	2x

Interfațarea Călcați cu fierul de călcat părțile 26 și 27 (dosul materialului).

Disponerea tiparului

Material
104
140 cm 55" 36 - 46

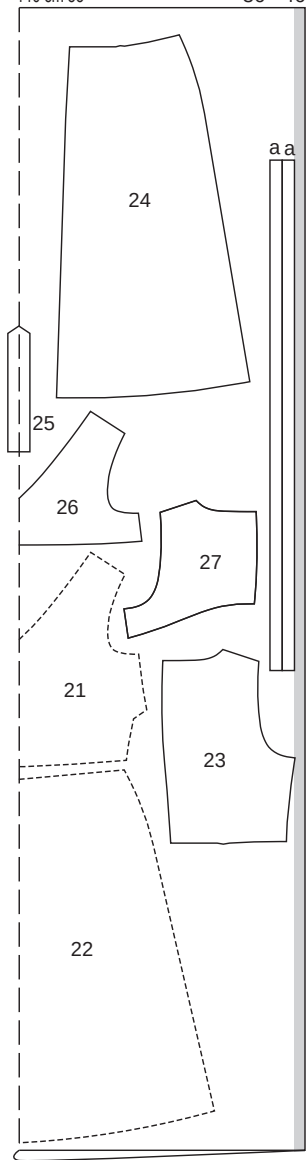

Tăiați dintr-un strat dublu de material, cu fața îndreptată spre interior. Tăiați la sfârșit partea 25 dintr-un singur strat de material rămas.

Pornire rapidă pentru profesioniști

- 1 Pense
- 2 Cusăturile de pe lateral
- 3 Cusăturile de pe lateral/fusta la partea superioară a rochiei
- 4 Fermoar invizibil/centrul spatelui cusătură
- 5 Dublura cusăturilor de pe lateral
- 6 Decolteu și găuri pentru mânecă/dublură
- 7 Cusăturile de la umăr
- 8 Părțile centrale din față/spate
- 9 Benzi de legare
- 10 Tiv

ASAMBLARE

SFAT:

Materialele din bumbac se pot strânge atunci când

sunt spălate pentru prima dată. Pentru a preveni o surpriză neplăcută, vă recomandăm să spălați materialul înainte de a-l decupa.

Utilizați setarea de temperatură pe care intenționați să o utilizați pentru articolului vestimentar

1 104 Pense

Coaseți pensele din față și apăsați în sus. Coaseți pensele de pe părțile din spate și apăsați spre centrul spatelui. Coaseți pensele pe panourile din spate ale fustei și apăsați spre centru.

2 104 Cusături de pe lateral

Așezați părțile din spate cu fețele materialului dispuse față în față împreună cu partea frontală. Prindeți cu ace cusăturile laterale și coaseți (cusătura numărul 2). Aranjați rezervele și apăsați pentru a fi deschise.

3 104 Cusături de pe lateral/fusta la partea superioară a rochiei

Prindeți cu ace cusăturile de pe lateral ale fustei, cu fețele materialului dispuse față în față, și coaseți-le (cusătura numărul 5). Aranjați rezervele de cusătură și apăsați pentru a fi deschise. Prindeți cu ace părțile fustei, cu fețele materialului dispuse față în față, cu partea superioară a rochiei și coaseți (cusătura numărul 6), potrivit cusăturile laterale. Aranjați rezervele împreună și apăsați în sus.

4 104 Fermoar invizibil/cusătura din centrul spatelui

Introduceți fermoarul la marginile deschiderii din spate; citiți „Sfatul util” - **Fermoar invizibil** - la sfârșitul suplimentului pentru cusut. Dinții fermoarului încep la marginea marcată de sus a liniei de cusătură. Realizați cusătura din spate, de la marginile inferioare la capătul fermoarului. Aranjați rezervele de cusătură și apăsați pentru a fi deschise.

5 104 Dublura cusăturii de pe lateral

Așezați dublurile din spate, cu fețele materialului dispuse față în față, împreună cu dublura din față, prindeți cu ace cusăturile

laterale și coaseți (cusătura numărul 4). Aranjați rezervele și apăsați pentru a fi deschise. Aranjați marginea dublurii spre interior.

6 104 Decolteu și găuri pentru mânecă/dubluri

Apăsați rezervele de cusătură ale dublurii la marginile de la umeri, pe dosul materialului. Prindeți cu ace dublura, cu fețele materialului dispuse față în față, împreună cu părțile din față și din spate, potrivit cusăturile de pe lateral. Prindeți cu ace marginile dublurii din spate în poziție, la 5 mm (13/16 in) înainte de marginile de deschidere. Așezați benzile de fermoar cu rezervele către exterior și prindeți cu ace de dublură; citiți „Sfatul util” - **Dublură/betelie/căptușeală la un fermoar invizibil** - la sfârșitul suplimentului pentru cusut. Coaseți de-a lungul liniilor decolteului și ale subrațului. Tăiați rezervele de cusătură și prindeți curbele. **Coaseți dublura de rezervele de cusătură, cât mai aproape de cusături; citiți „Sfatul util” - Realizarea cusăturii pe dedesubt a unei dubluri - la sfârșitul suplimentului pentru cusut.** Întoarceți dublura către interior. Apăsați marginile. Pe interior, întoarceți către interior marginile dublurii din spate și coaseți manual benzile fermoarului. Coaseți manual marginea inferioară a dublurii de la cusăturile de pe lateral la rezerve.

7 104 Cusăturile de la umăr

Realizați cusăturile de la umăr (cusătura numărul 1), fără a prinde dublura. Apăsați rezervele de cusătură pentru a fi deschise și introduceți-le sub dublură. Coaseți manual împreună marginile de la umeri ale dublurii (cusătura numărul 3).

8 104 Teaca din centrul feței

Mai întâi, apăsați către interior rezervele de la marginile înguste ale benzii pentru teacă. Apoi apăsați rezervele de la marginile lungi către interior. Prindeți cu ace banda pentru teacă în centrul feței, astfel încât punctul de sus să înceapă la punctul decolteului și marginea inferioară să se termine la cusătura de îmbinare. Coaseți în poziție aproape de marginile longitudinale așa cum este marcat și apoi coaseți o dată de-a lungul mijlocului, de la punctul de sus până la marginea de jos.

9 104 Benzi de legare

Pliati părțile pentru benzile de legare în jumătate pe lungime, cu fața orientată spre interior. Prindeți cu ace de-a lungul marginilor longitudinale și al unei margini înguste. Coaseți 7 mm (1/4 in) lângă aceste margini. Decupați rezervele de cusături la colțuri, în unghi. Întoarceți și apăsați benzile de legare. Pliati către interior rezervele la marginile înguste deschise și coaseți-le manual. Folosiți un ac de siguranță pentru a introduce câte o bandă de legare printr-o deschidere în teacă. Legați benzile împreună la capătul de jos pentru a forma o fundă, trageți la capătul de sus pentru a le încreți ușor. Înodați benzile de legare o dată în partea de sus a tecii.

10 104 Tiv

Aranjați rezerva tivului, apăsați către interior și coaseți.

ROCHIE ●●●● MODELUL 105

la pag. 7

Mărimi Burda 36, 38, 40, 42, 44, 46, 48

Lungimea spatelui aproximativ 145 cm (57 in)



Prezentarea generală a tiparului

Linia albastră a tiparului, foaia A
Părțile de tipar de la 1 la 9 36 38 40 42 44 46 48

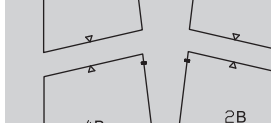
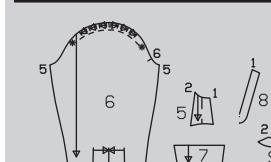
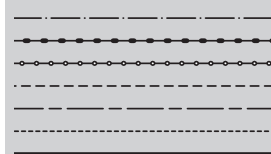

MATERIAL ȘI ACCESORII

Recomandare pentru material: Materiale ușoare pentru rochii.

Material original: crep de poliester cu elastan (crep).

Material necesar

Mărime	36 - 40	42 - 48
Lățimea materialului	cm	Material necesar (metri/yarzi)
Material	140 55	3,90 4¼ 4,05 4%

Accesorii: Interfață fuzibilă.

1 fermoar invizibil, 60 cm (24 in) lungime și

un picioruș presor special. Elastic 1,5 cm (5/8 in) lățime, mărimea 36: 30 in (75 cm), mărimea 38: 32 in (80 cm), mărimea 40: 34 in (85 cm), mărimea 42: 36 in (90 cm), mărimea 44: 38 in (95 cm), mărimea 46: 40 in (100 cm), mărimea 48: 42 in (105 cm).

DECUPAREA BUCĂȚILOR DE MATERIAL

Părțile de tipar pe coală

Trasați părțile de tipar de pe coala de tipar. Lipiți părțile 2A și 2B, precum și 4A și 4B, împreună pe liniile de îmbinare. Săgețile marcate pe părțile 1, 2, 3, 4 și 6 sunt pentru mărimea 36. Pentru celelalte mărimi, modificați marcajul săgeților conform liniilor aferente mărimii. Prindeți cu ace părțile tiparului pe material, după cum se indică în dispunerea tiparului. Marcați partea a direct pe material.

Rezerve pentru cusătură și tiv

Adăugați 1,5 cm (5/8 in) pentru cusături și margini și 0,7 cm (1/4 in) pentru tiv. Măsurătorile pentru partea a includ rezerve.

Bucăți tăiate pe măsură

Mărime	36	38	40	42	Lățime pentru toate mărimile (cm/in)
	Lungime (cm/in)				
a	97 38½	101 39¾	105 41¼	109 43	5,5 2¼

Mărime	44	46	48	Lățime pentru toate mărimile (cm/in)
	Lungime (cm/in)			
a	113 44½	119 46¾	125 49¼	5,5 2¼

Decuparea

1 față pe un pliu	1x
2 panoul din față al fustei pe un pliu	1x
3 spate	2x
4 panoul din spate al fustei	2x
5 bridă	4x
6 mânecă	2x
7 dublură tiv mânecă	2x
8 dublură față pe un pliu	1x
9 dublură spate	2x
a bandă pentru teacă	1x

Interfațarea Călcați cu fierul de călcat părțile 5 (2x), 7, 8 și 9 (dosul materialului).

Pornire rapidă pentru profesioniști

- 1 Față/pense/pliseuri
- 2 Spate/pliseuri
- 3 Încreții marginile superioare
- 4 Brida exterioară
- 5 Cusăturile de pe lateral
- 6 Fustă/pliseuri
- 7 Coaseți fusta
- 8 Fermoar/centrul spatelui
- 9 Teacă
- 10 Bridă interioară/dublură
- 11 Coaseți dublura
- 12 Mâneci/pliseuri
- 13 Cusăturile de la mânecă
- 14 Tivul mânecii/dublură
- 15 Atașați mânecile
- 16 Tiv/șliț
- 17 Elastic

Dispunerea tiparului

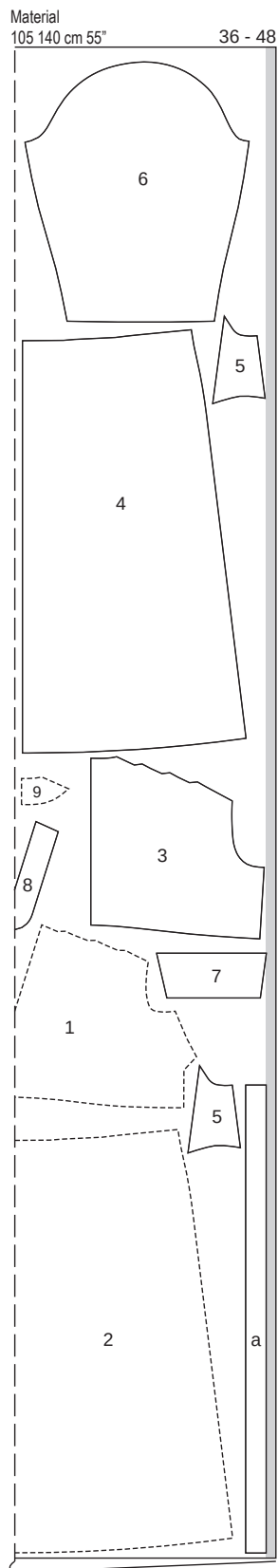

Tăiați dintr-un strat dublu de material, cu fața îndreptată către interior. Părțile prezentate cu un contur întrerupt trebuie așezate pe material cu partea imprimată în jos.

1105 Față/pense/pliseuri

Coaseți pensele pe față și apăsați în sus. Așezați pliseurile de la marginile umărului și de la marginea taliei în direcția săgeții și însăilați pe rezerve.

2105 Spate/pliseuri

Așezați pliseurile din spate de la marginile umărului și de la marginea taliei în direcția săgeții, ca la pasul 1, și însăilați.

3105 Încreții marginile superioare

Încreții marginile superioare de pe față și spate cosând două linii paralele de însăilare la mașină (cea mai lungă setare a cusăturii) de-a lungul marginii la o distanță de 7 mm și 1,2 cm (1/4 și 1/2 in) fiecare. Lăsați capetele lungi ale firelor să atârne. Trageți firele bobinei pentru a potrivi marginea la marginea corespunzătoare a bridei. Înnodați capetele firelor. Distribuți fronseurile uniform.

4105 Bride exterioare

Prindeți cu ace și coaseți bridele exterioare cu fețele materialului dispuse față în față împreună cu marginile superioare ale părților din față (cusătura numărul 1). Apăsați rezervele de cusătură pe bride. Prindeți cu ace bridele exterioare la marginile superioare ale părților din spate și coaseți (cusătura numărul 2). Apăsați rezervele de cusătură pe bride.

5105 Cusăturile de pe lateral

Așezați părțile din spate, cu fețele materialului dispuse față în față, împreună cu părțile din față, prindeți cu ace cusăturile laterale și coaseți (cusătura numărul 3). Coaseți panourile din spate ale fustei, cu fețele materialului dispuse față în față, împreună cu panoul din față al fustei. Prindeți cu ace cusăturile laterale și coaseți de la marginile superioare la marcajul șlițului. Aranjați rezervele și apăsați pentru a fi deschise, continuând cu apăsarea rezervelor de la marginile șlițului spre interior, totul printr-o singură mișcare.

6105 Fustă/pliseuri

Pe panourile din față și din spate ale fustei, prindeți cu ace împreună liniile de plisare la marginea de îmbinare a fustei, cu fețele materialului dispuse față în față, și coaseți de sus spre vârful săgeților. Întăriți pe dos cu o cusătură pentru a asigura capetele cusăturii. Așezați pliseurile în direcția săgeții și apăsați.

7105 Coaseți fusta

Așezați fusta, cu fețele materialului dispuse față în față, împreună cu partea superioară a rochiei. Prindeți cu ace cusătura de îmbinare a fustei și coaseți (cusătura numărul 4). Potriviți cusăturile laterale. Apăsați rezervele de cusătură în jos.

8105 Fermoar/centrul spatelui

Introduceți fermoarul la marginile deschiderii din spate; citiți „Sfatul util” - Fermoare invizibile - la sfârșitul suplimentului pentru cusut. Dinții fermoarului încep la marginea marcată de sus a liniei de cusătură. Realizați cusătura din spate, de la marginile inferioare la fermoar. Aranjați rezervele de cusătură și apăsați pentru a fi deschise.

9105 Teacă pentru șnur

Pentru teacă, apăsați o margine longitudinală a benzii a pe dos la 1,5 cm (5/8 in). Prindeți cealaltă margine longitudinală

peste cusătura de îmbinare a fustei de partea superioară a rochiei, cu fața orientată spre dos. Întoarceți capetele benzii la deschiderea fermoarului 5 mm (3/16 in) înainte de deschidere și prindeți cu ace la margine. Așezați banda în jos și coaseți aproape de margine, după marcaj. Lăsați o deschidere de aproximativ 2 cm (3/4 in) pentru a introduce elasticul.

10105 Bride interioare/dublură

Prindeți cu ace dublura frontală, cu fețele materialului dispuse față în față, împreună cu bridele interioare, începând de la marginile decolteului (cusătura numărul 1) și coaseți. Potriviți dublurile din centrul spatelui de bridele interioare în același mod (cusătura numărul 2). Apăsați rezervele de cusătură pe bridă. Aranjați marginile dublurii interioare.

11105 Coaseți căptușeală

Prindeți cu ace dublura cu fețele materialului dispuse față în față împreună cu marginea decolteului, privind cusăturile de îmbinare a bridei. Pliți capetele de la deschiderea fermoarului 5 mm (3/16 in) în deschiderea din față și prindeți cu ace de margine; citiți „Sfatul util” - Dublură/betelie/căptușeală la un fermoar invizibil - la sfârșitul suplimentului pentru cusut. Tăiați rezervele de cusătură la marginea decolteului și prindeți cu o clemă în vârf. Coaseți dublura la rezervele de cusătură cât mai aproape de cusătură; citiți „Sfatul util” - Realizarea cusăturii pe dedesubt a unei dubluri - la sfârșitul suplimentului pentru cusut. Întoarceți dublura spre interior și apăsați marginea.

12105 Mâneci/pliseuri

Prindeți cu ace liniile de plisare la marginea tivului mânecii, fiecare împreună, cu fețele materialului dispuse față în față. Coaseți de la marginea tivului până la săgeată. Întăriți pe dos cu o cusătură pentru a asigura capetele cusăturii. Așezați pliseurile în direcția săgeții și coaseți. Așezați pliseurile de la marginile capetelor mânecilor în direcția săgeții și însăilați la rezerve. De asemenea, încreții ușor marginea capului mânecii cosând două linii paralele de însăilare la mașină (setarea cea mai lungă a cusăturii), lângă margine, la intervale de 7 mm și 1,2 cm (1/4 in și 1/2 in) de la * până la *. Lăsați capetele lungi ale firelor să atârne. Trageți firele de la bobină până la lățimea marginii găurii pentru braț. Înnodați capetele firelor. Distribuți fronseurile uniform.

13105 Cusăturile de la mânecă

Pliți mânecile în jumătate pe lungime, cu fața către interior. Prindeți cu ace cusăturile mânecilor și coaseți (cusătura numărul 5). Aranjați rezervele de cusătură și apăsați pentru a fi deschise.

14105 Tivul mânecii/dublură

Aranjați marginea dublurii superioare. Repetați pasul 13 pentru dublura mânecii. Prindeți cu ace marginea inferioară a dublurii, cu fețele materialului dispuse față în față, împreună cu marginea tivului mânecii și coaseți, privind cusăturile. Tăiați rezervele de cusătură la marginea tivului. Coaseți dublura la rezervele de cusătură aproape de cusătură; citiți „Sfatul util” - Realizarea cusăturii pe dedesubt a unei dubluri - la sfârșitul suplimentului pentru cusut. Așezați dublura către interior

și apăsați marginea. Coaseți manual pe marginea dublurii interioare la fiecare cusătură și la pliseu, fixând, de asemenea, piul pliseului cu câteva cusături.

15105 Atașați mânecile

Prindeți cu ace mâneca în gaura pentru mânecă, cu fețele materialului dispuse față în față, și coaseți (cusătura numărul 6). Vă rugăm să rețineți următoarele aspecte: Potrivii marcajele 6 pe față și pe mânecă. Potrivii marcajele de la capul mânecii și de pe bridă. Potrivii cusătura laterală și cusătura mânecii. Distribuți în mod egal încrețiturile între *. Aranjați rezervele de cusătură împreună și apăsați spre mânecă, la capul mânecii.

16105 Tiv/șliț

Așezați plate rezervele de la marginile șlițului. Aranjați rezerva pentru tiv. Așezați din nou rezervele la marginile șlițului către interior, întoarceți către interior și coaseți. Coaseți peste partea superioară a șlițului. Apăsați rezerva pentru tiv către interior și coaseți.

17105 Elastic

Folosiți un ac de siguranță pentru a introduce elasticul în teacă. Trageți elasticul pentru o lățime confortabilă. Prindeți cu ace capetele în poziție și coaseți de primul pli de plisare din dreapta și din stânga fermoarului, în partea de sus. Coaseți deschiderile manual.

SACOU ●●●● MODELUL 106

la pag. 31

Mărimi Burda 36, 38, 40, 42, 44, 46, 48
Lungimea spatelui aproximativ 71 cm (28 in)

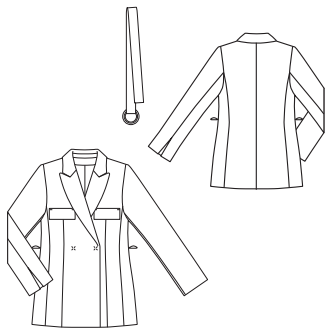

MATERIAL ȘI ACCESORII

Recomandare pentru material: Materiale ușoare pentru jachete.

Material original: Lână. Căptușeală.

Material necesar

Mărime	36 - 40	42 - 48
Lățimea materialului	cm	Material necesar (metri/yarzi)
Material	140 55	2,55 2 ³ / ₄ , 2,80 3
Căptușeală	140 55	1,45 1 ¹ / ₂ , 1,50 1 ¹ / ₄

Accesorii: Interfață fuzibilă. Bandă de întărire Vilene. 1 pereche de pernețe de umăr. 2 capse metalice cusute. 1 încheietoare din metal, 50 mm (2 in) (inele în formă de D).

Prezentarea generală a tiparului

Linia roșie a tiparului, foaia C
Părțile de tipar de la 1 la
15 36 38 40 42 44 46 48

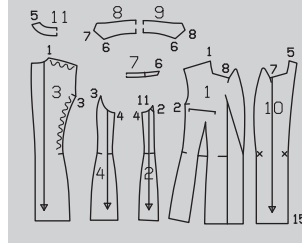
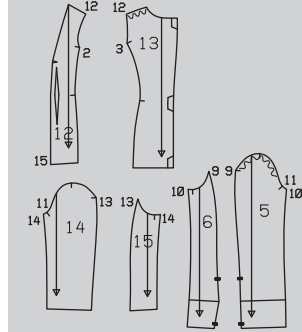
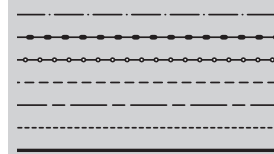

DECUPAREA BUCĂȚILOR DE MATERIAL

Părțile de tipar pe coală

Trasați părțile de tipar de pe coala de tipar. Prindeți cu ace părțile tiparului pe material, după cum se indică în dispunerea tiparului. Marcați părțile a și b direct pe material.

Rezerve pentru cusătură și tiv

Adăugați 1,5 cm (5/8 in) pentru cusături și margini și 4 cm (1 5/8 in) pentru tiv și tivul mânecii. Măsurătorile pentru părțile a și b includ rezerve. Taiăți bucățile de căptușeală cu rezerve de cusătură și tiv de 1,5 cm (5/8 in).

Bucăți tăiate pe măsură

Mărime	36	38	40	42	Inălțime pentru toate mărimile (cm/in)
Lățime (cm/in)					
a	14,5 5 ³ / ₄	15,5 6 ¹ / ₄	13 5 ¹ / ₂	13 5 ¹ / ₂	
Lungime pentru toate mărimile (cm/in)					Lățime pentru toate mărimile (cm/in)
b	119 46 ¹ / ₂	123 48 ¹ / ₂	127 50	131 51 ¹ / ₂	13 5 ¹ / ₂
Mărime	44	46	48	Inălțime pentru toate mărimile (cm/in)	
Lățime (cm/in)					
a	15,5 6 ¹ / ₄	13 5 ¹ / ₂	13 5 ¹ / ₂		
Lungime pentru toate mărimile (cm/in)				Lățime pentru toate mărimile (cm/in)	
b	135 53 ¹ / ₂	141 55 ³ / ₄	147 57 ¹ / ₂	13 5 ¹ / ₂	

Decuparea

- Material**
- 1 față 2x
 - 2 lateral față 2x
 - 3 spate 2x
 - 4 lateral spate 2x
 - 5 partea superioară a mânecii 2x
 - 6 partea inferioară a mânecii 2x
 - 7 bandă de guler pe un pli 2x
 - 8 partea superioară a gulerului pe un pli 1x
 - 9 întăritura pe dedesubt a gulerului pe un pli 1x
 - 10 dublură față 2x
 - 11 dublură spate pe un pli 1x
 - a bordură 2x
 - b curea 1x

Căptușeală

- 12 față 2x
- 13 spate 2x
- 14 partea superioară a mânecii 2x
- 15 partea inferioară a mânecii 2x și, de asemenea, părțile 2 și 4.

Interfațarea Călcați cu fierul de călcat
părțile 7, 8, 9, 10, 11 și a (dosul materialului). De asemenea, interfațați rezervele pentru tiv.

Dispunerile tiparului

Material

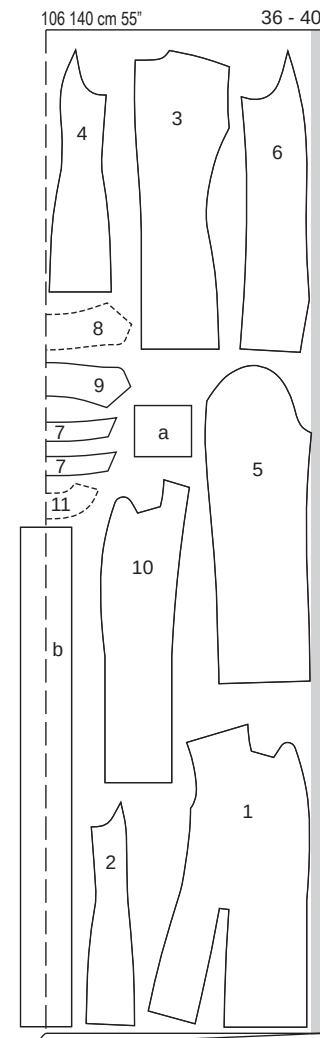

Bandă de întărire Vilene Călcați cu fierul de călcat marginile de la decolteu ale părților 1 și 3, marginile de la umeri ale părților 1 și 3, marginile găurii pentru mânecă de pe părțile de la 1 până la 4.

Pornire rapidă pentru profesioniști

- 1 Pense
- 2 Borduri
- 3 Cusături panou
- 4 Cusătura din spate
- 5 Cusăturile de pe lateral
- 6 Cusăturile de la umăr
- 7 Guler crestas
- 8 Cusăturile mânecii/șlițuri
- 9 Atașați mânecile
- 10 Asamblați căptușeala
- 11 Coaseți căptușeala
- 12 Încheietoare
- 13 Curea
- 14 Bucle de ață

Material

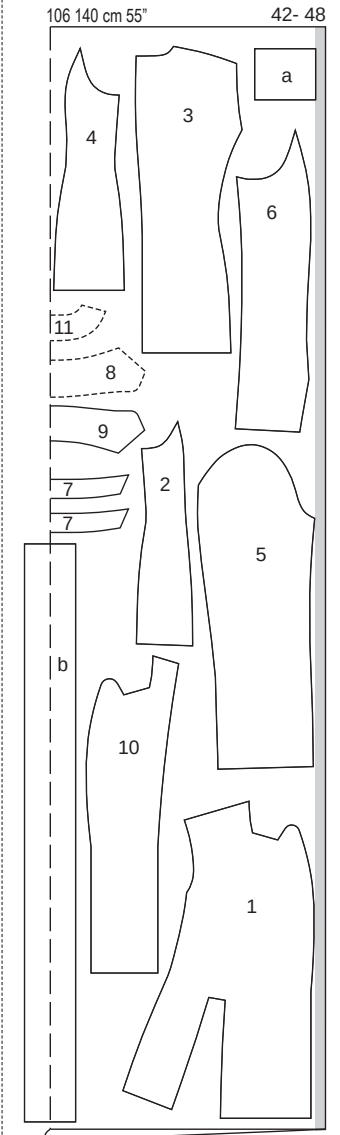

ASAMBLARE

SFAT:

Materialele din lână trebuie să fie

călcate sub o cârpă umedă și

doar cu o apăsare ușoară. Materialele

pufoase pot rămâne alfel ușor

cu urme dacă sunt călcate

aplicând prea multă presiune.

Suprafața de călcat trebuie să fie

moale. De exemplu, așezați un prosop

gros și moale pe suprafață.

Călcați un rest de material pentru a testa

mai întâi.

1106 Pense

Coaseți pensele din față și rezervele de cusătură pentru a rămâne deschise. Apăsăți vârfulurile penselor pentru a le aplatiza.

2106 Borduri

Pliati partea bordurii în jumătate pe lungime, cu fața îndreptată către interior. Coaseți marginile scurte. Întoarceți clapele și apăsați. Tăiați rezervele de cusătură la 7 mm (1/4 in) la marginea de îmbinare și aranjați împreună. Prindeți cu ace bordura la ÎMBINAREA BORDURII astfel încât rezerva este îndreptată în jos și bordura în sus. Coaseți. Apăsăți bordura înspre partea de jos și coaseți manual în dreapta și în stânga la 7 mm (1/4 in) sub marginea de îmbinare.

3106 Cusăturile panoului

Coaseți partea laterală din față, cu fețele materialului dispuse față în față, împreună cu partea frontală. Coaseți partea laterală din spate, cu fețele materialului dispuse

față în față, împreună cu spatele, slăbind înapoi între marcaje. Apăsăți rezervele pentru a se deschide.

4106 Cusătura din centrul spatelui

Realizați cusătura din centrul spatelui și apăsați rezervele pentru a fi deschise.

5106 Cusăturile de pe lateral

Realizați cusăturile de pe lateral și apăsați rezervele pentru a fi deschise (cusătura numărul 4).

6106 Cusăturile de la umăr

Realizați cusăturile de umăr, slăbind marginea din partea din spate a umărului la lungimea marginii din față a umărului. Realizați cusăturile de la umăr ale dublurii. Apăsăți rezervele pentru a se deschide.

7106 Guler crestat

Coaseți părțile benzii de guler la părțile de guler. Coaseți cu tighel aproape de fiecare parte a cusăturii. Coaseți întărirea de dedesubtul gulerului la marginea de la decolteu a jachetei, până la colț. Coaseți partea de sus a gulerului la marginea de la decolteu a dublurii, până la colț. Prindeți cu cleme rezervele de cusătură în colțuri. Coaseți întărirea de dedesubtul gulerului și partea de sus a gulerului la restul marginii de la decolteu. Prindeți cu ace partea de sus a gulerului de întărirea pe dedesubt a gulerului, împingând în sus materialul în exces de la marginea exterioară. Coaseți împreună părțile gulerului de la cusătura de îmbinare. Prindeți cu cleme rezervele de cusătură la marcaj, aproape de ultima cusătură. Prindeți cu ace dublurile de părțile frontale, de la marcaj, împingând în sus materialul în exces. Coaseți marginile împreună. Întoarceți gulerul, întoarceți dublurile spre interior și apăsați marginile. Prindeți cu ace cusăturile de îmbinare ale gulerului. Coaseți rezervele cusăturilor de îmbinare împreună.

8106 Cusăturile mânecii/șlițului

Realizați cusătura din partea de sus a mânecii, de la marginea superioară până la marcajul de sus al șlițului și de la marcajul de jos al șlițului până la marginea inferioară (cusătura numărul 9). Întoarceți mânecile în sus la capătul de jos pe linia de pliere, cu fața orientată spre interior. Realizați cusăturile șlițului. Întoarceți șlițurile și apăsați părțile întoarse către interior pe linia de pliere. Realizați cusătura de la subsuoară (cusătura numărul 10) și apăsați rezervele pentru a fi deschise.

9106 Atașați mânecile

Atașați mânecile slăbite. Potrivii marcajul de pe partea superioară a mânecii la cusătura umărului. Potrivii marcajul de pe întărirea mânecii la cusătura laterală. Distribuți uniform lățimea suplimentară a capului mânecii; nu ar trebui să existe ace rămase. Tăiați rezervele de cusătură la 1 cm (3/8 in). Coaseți pernuțele de umăr.

10106 Asamblați căptușeala

Realizați cusătura centrală a părților de căptușeală din spate. Coaseți așa cum este marcat pentru un pliseu larg, însă lăți pliseurile dintre ele. Apăsăți pliseul într-o parte. Coaseți pensele și cusăturile rămase ale căptușelii. Atașați căptușelile mânecilor. Apăsăți căptușeala de-a lungul marginilor tivului și al mânecilor spre interior cu 1 cm (3/8 in).

11106 Coaseți căptușeala

Coaseți căptușeala cu fețele materialului dispuse față în față împreună cu marginea interioară a dublurii, începând și sfârșind la aproximativ 10 cm (4 in) deasupra liniei tivului. Apăsăți rezervele de cusătură pe căptușeală. Aplicați căptușeala în interiorul jachetei, cu dosurile materialului dispuse față în față și așezați căptușelile mânecilor în interiorul mânecilor realizate din materialul exterior. Prindeți cu ace căptușeala la rezerva tivului astfel încât marginile rezervei tivului și căptușeala să se suprapună. Coaseți manual tivul căptușelii. Așezați o lungime suplimentară de căptușeală în jos, ca un mic pliu și apăsați ușor. Coaseți căptușeala de decupajele din față. Coaseți la fel marginile inferioare ale căptușelii mânecilor la rezervele pentru tivul mânecii. Așezați o lungime suplimentară de căptușeală, apăsați ușor.

12106 Întărirea

Coaseți jumătățile superioare ale capselor pe interiorul părții din dreapta feței, fără a străpunge cu acul fața articolului vestimentar. Coaseți jumătățile inferioare ale capselor pe față, în partea stângă.

13106 Curea

Pliati părțile curelei în jumătate pe lungime, cu fața orientată către interior și coaseți peste un capăt și de-a lungul marginii longitudinale. Decupați rezerva de cusătură la colțuri, în unghi. Întoarceți cureaua și apăsați. Aranjați rezervele la capătul deschis al curelei, așezați în jurul încheietorii și coaseți.

14106 Bucle de ață

Realizați bucle de ață peste cusăturile laterale de la nivelul taliei, întinzând 3-4 fire de la marcajul pentru lățimea curelei peste degete și acoperiți strâns cu o cusătură manuală de butonieră.

VESTĂ ●●●● MODELUL 107

la pag. 26

Mărimi Burda 36, 38, 40, 42, 44, 46

Lungimea spatelui aproximativ 46 cm (18 in)

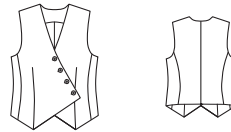

MATERIAL ȘI ACCESORII

Recomandare pentru material: Materiale pentru jachete.

Material original: Amestecuri de lână.

Material necesar

Mărimere	36 - 46	
Lățimea materialului	cm	Material necesar (metri/yarzi)
Material	140	1,30
	55	1%
Căptușeală	140	1,30
	55	1%

Căptușeală.

Prezentarea generală a tiparului

Linia albastră a tiparului, foaia A

Părțile de tipar de la 21 la 29

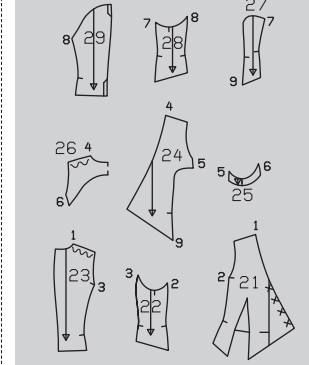
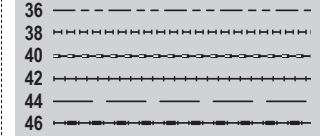

Accesorii: Interfață fuzibilă.

5 nasturi.

DECUPAREA BUCĂȚILOR DE MATERIAL

Părțile de tipar pe coală

Trasați părțile de tipar de pe coala de tipar. Butonierele marcate cu X pe partea 21 sunt pentru mărimea 36. Pentru celelalte mărimi, deplasați în sus marcajul X superior conform liniilor aferente mărimii. Marcajul X de jos este la fel pentru toate mărimile. Depărtați celelalte marcaje dintre ele la distanțe egale. Prindeți cu ace părțile tiparului pe material, după cum se indică în dispunerea tiparului.

Rezerve pentru cusătură și tiv

Adăugați 1,5 cm (5/8 in) pentru cusături, margini și tiv. Tăiați bucățile de căptușeală cu rezerve de cusătură și tiv de 1,5 cm (5/8 in).

Dispunerile tiparului

Căptușeala materialului

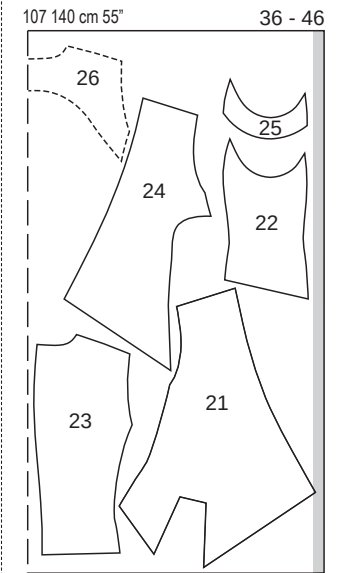

Căptușeală

106 140 cm 55" 36 - 48

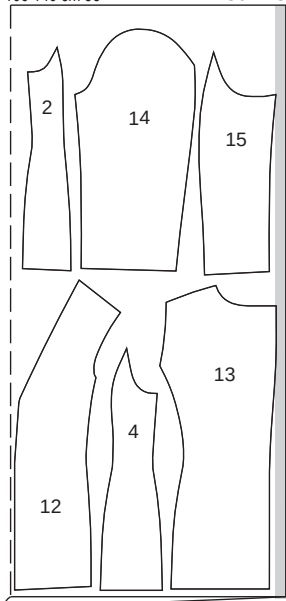

Decupați dintr-un strat dublu de material, cu fața îndreptată către interior. Decupați la sfârșit partea b dintr-un singur strat de material rămas.

Disponerea tiparului

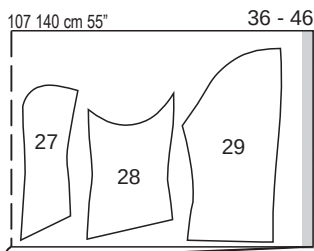

Tăiați dintr-un strat dublu de material, cu fața orientată către interior.

Decuparea

Material	
21 față	2x
22 parte laterală	2x
23 spate	2x
24 dublură față	2x
25 dublură lateral	2x
26 dublură spate pe un pliu	1x

Căptușeală	
27 față	2x
28 parte laterală	2x
29 spate	2x

Interfațarea Călcați cu fierul de călcat părțile 24, 25 și 26 (dosul materialului).

Pornire rapidă pentru profesioniști

- 1 Pense
- 2 Cusăturile de pe lateral
- 3 Cusătura din centrul spatelui
- 4 Cusăturile de la umăr
- 5 Dublură
- 6 Asamblați căptușeala
- 7 Coaseți căptușeala
- 8 Tiv
- 9 Găurile pentru mâneci
- 10 Butoniere/nasturi

ASAMBLARE

SFAT:

Dacă tăiați bucățile de material cu exact aceeași lățime a

rezervelor de cusătură, nu trebuie să transferați liniile de cusătură pe material.

Pentru a realiza cusăturile, atașați piciorușul pentru margini la

mașina de cusut astfel încât să coaseți întotdeauna la aceeași distanță de marginea materialului.

1107 Pense

Coaseți pensele pe părțile din față. Apăsăți rezervele de cusătură pentru a fi deschise și apăsați punctele penselor pentru a le aplatiza.

2107 Cusături de pe lateral

Așezați părțile de pe lateral cu fețele materialului dispuse față în față împreună cu părțile frontale. Prindeți cu ace cusătura din partea din față și coaseți (cusătura numărul 2). Așezați părțile laterale pe părțile din spate, prindeți cu ace cusăturile laterale din spate și coaseți (cusătura numărul 3). Apăsăți rezervele pentru a se deschide.

3107 Cusătura din centrul spatelui

Așezați părțile spatelui împreună cu fețele materialului dispuse față în față, prindeți cu ace cusătura din centrul spatelui și coaseți. Apăsăți rezervele pentru a se deschide.

4107 Cusăturile de la umăr

Așezați părțile din față cu fețele materialului dispuse față în față împreună cu părțile din spate. Prindeți cu ace cusăturile de la umăr și coaseți (cusătura numărul 1), slăbind marginea din spate a umărului. Apăsăți rezervele pentru a se deschide.

5107 Dublura

Așezați dublura frontală cu fețele materialului dispuse față în față împreună cu dublura din spate. Prindeți cu ace cusăturile de la umăr și coaseți (cusătura numărul 4). Coaseți dublurile laterale mai întâi, cu fețele materialului dispuse față în față, împreună cu dublurile frontale și apoi dublura din spate. Prindeți cu ace cusăturile laterale și coaseți (cusăturile numerele 5 și 6). Apăsăți rezervele de cusătură pentru a se deschide.

6107 Asamblați căptușeala

Așezați părțile de căptușeală din spate împreună, cu fețele materialului dispuse față în față. Prindeți cu ace cusătura centrală din spate și coaseți așa cum este marcat pentru un pliseu lejer. Apăsăți pliseul într-o parte. Prindeți cu ace cusăturile laterale din față și coaseți (cusătura numărul 7). Realizați cusăturile laterale din spate (cusătura numărul 8), lăsând o deschidere de 15 cm (6 in) în mijlocul cusăturii din stânga pentru a întoarce ulterior vesta cu fața în afară. Apăsăți rezervele pentru a se deschide.

7107 Coaseți căptușeala

Așezați căptușeala cu fețele materialului dispuse față în față împreună cu marginea interioară a dublurii, prindeți cu ace și coaseți (cusătura numărul 9). Apăsăți rezervele pe căptușeală. Așezați vesta și căptușeala împreună, cu fețele materialului dispuse față în față. Prindeți cu ace și coaseți marginile frontale împreună, începând de la cusăturile pensei și marginile de la decolteu. Coaseți, potrivit cusăturile de la umeri. Tăiați rezervele de cusătură și prindeți curbele. **Coaseți dublura la rezervele de cusătură cât mai aproape de cusătură; citiți „Sfatul util” - Realizarea cusăturii pe dedesubt a unei dubluri - la sfârșitul suplimentului pentru cusut.** Apăsăți marginea.

8107 Tiv

Întoarceți vesta pe dos, prindeți cu ace marginile tivului împreună și coaseți. **Întoarceți vesta prin deschiderea din cusătura laterală a dublurii, coaseți dublura la rezervele de cusătură cât mai aproape de cusătură; citiți „Sfatul util” - Realizarea cusăturii pe dedesubt a unei dubluri - la sfârșitul suplimentului pentru cusut.** Apăsăți marginea.

9107 Găuri pentru mânecă

Întoarceți către interior rezervele de material și căptușeala de la gaura pentru mânecă dreaptă la cusătura laterală și prindeți-le cu ace împreună. Trageți gaura pentru mânecă dreaptă prin deschiderea din căptușeală. Prindeți cu ace marginile împreună, începând de la cusătura laterală și coaseți. Tăiați rezervele de cusătură și prindeți curbele. **Coaseți dublura la rezervele de cusătură cât mai aproape de cusătură; citiți „Sfatul util” - Realizarea cusăturii pe dedesubt a unei**

dubluri - la sfârșitul suplimentului pentru cusut. Apăsăți marginea. Repetați acest pas la gaura pentru mânecă stângă. Apăsăți marginile. Coaseți manual deschiderea din căptușeală.

10107 Butoniere/nasturi

Realizați butonierele în diagonală pe partea din dreapta a feței, după cum este marcat. Folosiți marcăjul nasturelui de jos de pe partea stângă din față și pentru nasturele interior și realizați o butonieră în diagonală. Adaptați mărimea butonierelor pentru a se potrivi nasturilor. Coaseți nasturi pentru a se potrivi cu butonierele de pe partea stângă din față și coaseți nasturele interior pe partea interioară a părții din dreapta a feței, având grijă să nu străpungeți cu acul complet la exteriorul articolului vestimentar.

ROCHIE ●●●● MODELUL 108

la pag. 28

Mărimi Burda 36, 38, 40, 42, 44, 46

Lungimea spatelui aproximativ 124 cm (49 in)

MATERIAL ȘI ACCESORII

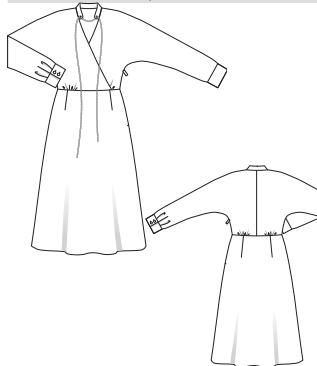

Prezentarea generală a tiparului

Linia roșie a tiparului, foaia A

Părțile de tipar de la 21 la 26

36	-----
38	-----
40	-----
42	-----
44	-----
46	-----

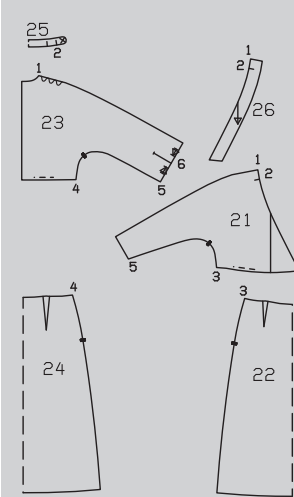

Recomandare pentru material: Materiale fluide pentru rochii.

Material original: Material din poliester (în diagonală).

Accesorii: Interfață fuzibilă. 1 fermoar invizibil, 60 cm (24 in) lungime și un picioruș presor special. 4 nasturi.

Material necesar

Mărime	36 - 46
Lățimea materialului în cm	Material necesar (metri/yardzi)
Material 140	3,50
55	3%

Disponerea tiparului

Material

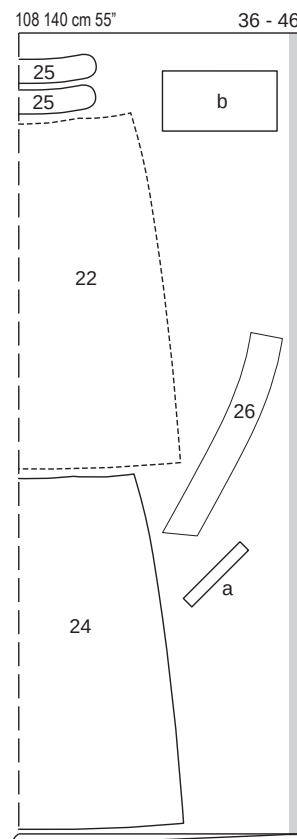

108 140 cm 55" 36 - 46

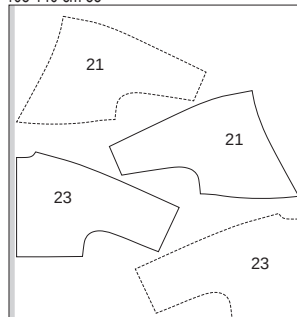

Pliați materialul așa cum se arată în disponerea tiparului. Fața materialului este orientată către interior la un material cu două straturi. Fața materialului este orientată în sus la un material cu un singur strat. Părțile prezentate cu un contur întrerupt trebuie așezate pe material cu partea imprimată în jos.

DECUPAREA BUCĂȚILOR DE MATERIAL

Părțile de tipar pe coală

Trasați părțile de tipar de pe coala de tipar. Săgețile pliseurilor de pe partea 23 sunt marcate pentru mărimea 36. Pentru celelalte mărimi, modificați marcajul săgeților conform liniilor aferente mării. Prindeți cu ace părțile tiparului pe material, după cum se indică în disponerea tiparului. Marcați părțile a și b direct pe material.

Rezerve pentru cusătură și tiv

Adăugați 1,5 cm (5/8 in) pentru cusături și margini și 4 cm (1 5/8 in) pentru tiv. Măsurătorile pentru părțile a și b includ rezerve.

Bucăți tăiate pe măsură

Mărime	36	38	40	Înălțime pentru toate mărimile (cm/in)
	Lățime (cm/in)			
a	3 1 1/8			20 7 7/8
b	26 10 1/4	26,5 10 1/2	27 10 5/8	15 6

Mărime	42	44	46	Înălțime pentru toate mărimile (cm/in)
	Lățime (cm/in)			
a	3 1 1/8			20 7 7/8
b	27,5 10 7/8	28 11	28,5 11 1/4	15 6

Decuparea

- 21 față cu mânecă integrată 2x
- 22 panoul din față al fustei pe un pliu 1x
- 23 spate cu mânecă integrată 2x
- 24 panoul din spate al fustei pe un pliu 1x
- 25 bandă de guler pe un pliu 2x
- 26 dublură față 2x
 - a bandă de legare pentru întărire/șliț mânăcă 2x
 - b manșetă 2x

Interfațarea Călcați cu fierul de călcat părțile 25 și 26 (dosul materialului).

SFAT:

Dacă tăiați bucățile de material cu

Pornire rapidă pentru profesioniști

- 1 Cusătura din centrul spatelui
- 2 Cusăturile de la umăr/cusăturile din partea de sus a mânecii
- 3 Dublură față
- 4 Guler
- 5 Pense/fustă
- 6 Încreții
- 7 Șlițul mânecii/pliseuri
- 8 Fusta la partea din față/spate
- 9 Fermoar invizibil/cusăturile de pe lateral/cusăturile de dedesubt mânecii
- 10 Manșete
- 11 Tiv
- 12 Lanț

ASAMBLARE

exact aceeași lățime a

rezervelor de cusătură, nu trebuie să transferați liniile de cusătură pe material.

Pentru a realiza cusăturile, atașați

piciorușul pentru margini la

mașina de cusut astfel încât să

coaseți întotdeauna la aceeași distanță de marginea materialului.

1108 Cusături din centrul spatelui

Așezați părțile din spate cu fețele materialului dispuse față în față împreună. Prindeți cu ace cusătura centrală din spate și coaseți. Aranjați rezervele de cusătură și apăsați pentru a fi deschise.

2108 Cusăturile de la umăr/cusăturile din partea de sus a mânecii

Așezați părțile frontale, cu fețele materialului dispuse față în față, împreună cu partea din spate și mânecile integrate. Prindeți cu ace și realizați cusăturile de la umăr și din partea de sus a mânecii, până la capăt. Aranjați rezervele de cusătură și apăsați pentru a fi deschise.

3108 Dublură față

Aranjați marginea interioară a dublurii din față. Așezați dublura cu fețele materialului dispuse față în față împreună cu marginea din față a părții frontale, prindeți cu ace și coaseți.

Tăiați rezervele de cusătură, prindeți curbele cu cleme, așezați dublura în sus și coaseți de rezerve, cât mai aproape de cusătură; citiți „Ștutul util” - Realizarea cusăturii pe dedesubt a unei dubluri - la sfârșitul suplimentului pentru cusut. Întoarceți dublura către interior. Apăsați marginea. Coaseți manual ornamentul la cusăturile de la umăr. Coaseți rezervele una peste alta la marginea de jos.

4108 Guler

Așezați părțile gulerului, față peste față, prindeți cu ace și coaseți de-a lungul marginilor exterioare de la linia 2 la linia 2. Tăiați rezervele de cusătură și prindeți curbele. Întoarceți gulerul. Așezați gulerul interior în sus și coaseți cât mai îngust posibil pe rezerve; citiți „Ștutul util” **Coaserea ornamentului pe repetări** - la sfârșitul suplimentului pentru cusut. Întoarceți gulerul interior către interior. Apăsați marginea și apăsați rezervele către interior la marginea de îmbinare interioară. Realizați o butonieră la ambele capete ale gulerului la marcaj sau brodați o gaică. Așezați gulerul exterior, cu fețele materialului dispuse față în față, împreună cu marginea decolteului și prindeți cu ace. Gulerul trebuie să înceapă și să se termine la marcajul 2. Potrivii cusăturile de la umăr cu marcajele. Realizați cusătura de îmbinare a gulerului. Întoarceți marginea gulerului interior către interior și coaseți manual cusătura de îmbinare.

5108 Pense/fustă

Coaseți pense pe panourile din față și din spate ale fustei spre vârful penselor. Înnoțați firele. Apăsați fiecare pensă spre centru.

6Linie 108

Pentru a încreții marginile inferioare ale părților din față și din spate de la * până la *, însălați la mașină (cea mai lungă setare de cusătură) paralel cu marginea la intervale de 7 mm și 1,2 cm (1/4 și 1/2 in). Lăsați capetele lungi ale firelor să atârne. Trageți firele bobinei pentru a potrivi marginea la marginea de

sus a părților din față și din spate. Înnoțați capetele firelor. Distribuți fronseurile uniform. Așezați părțile din față împreună în centrul feței, cu dosul îndreptat către față, astfel încât partea dreaptă din față să fie așezată pe partea stângă din față. Coaseți împreună rezervele de la marginea de jos.

7108 Șlițul mânecii/pliseuri

Tăiați partea din spate a mânecilor pe linia de crestare. Despărțiți marginile tăiate într-o linie dreaptă și coaseți cât mai îngust posibil fețele împreună cu o margine longitudinală a benzii de legare. Apăsați banda de prindere peste cusătură în deschidere. Pliati banda către interior și însălați de-a lungul cusăturii de îmbinare, având în final o lățime de prindere de 7 mm (1/4 in). Lucrați pe fața articolului vestimentar pentru a coase cu tighel aproape de margine. Prindeți banda de prindere pe interior (asemenea unui mic pliseu), la partea superioară a șlițului. Întoarceți către interior legătura de la marginea din față a șlițului și însălați. Așezați pliseurile pe marginea inferioară a mânecii, în direcția săgeții, și însălați.

8108 Fusta de partea din față/spate

Așezați marginea inferioară a părții din față, cu fețele materialului dispuse față în față, împreună cu marginea superioară a panoului din față al fustei, prindeți cu ace cusătura de îmbinare și coaseți. Așezați marginea inferioară a părții din spate, cu fețele materialului dispuse față în față, împreună cu marginea superioară a panoului din spate al fustei, prindeți cu ace cusătura de îmbinare și coaseți. Aranjați rezervele împreună și apăsați spre fustă.

9108 Fermoar invizibil/cusături de pe lateral/cusături pe dedesubt mânecii

Aranjați rezervele la cusăturile de pe lateral. Realizați cusătura de pe lateral din dreapta. **Introduceți fermoarul invizibil la cusătura din partea stângă între marcajele șlițului; citiți „Ștutul util” - Fermoare invizibile** - la sfârșitul suplimentului pentru cusut. Dintii fermoarului încep la marcajul de sus al șlițului. Realizați cusătura laterală stângă și continuați cu cusătura de dedesubt a mânecii, până la capăt, până la marcajul de sus al șlițului și de la marcajul de jos al șlițului până la marginea tivului. Apăsați rezervele de cusătură pentru a se deschide.

10108 Manșete

Coaseți o margine longitudinală a manșetei la marginea inferioară a mânecii. Apăsați rezervele de cusătură ale cusăturii de îmbinare și la cealaltă margine lungă a manșetei pe manșetă. Pliati manșeta pe jumătate în lungime, cu fața materialului îndreptată spre interior. Coaseți peste capete. Întoarceți manșeta și apăsați. Însălați marginea interioară peste cusătura de îmbinare. Lucrați pe exteriorul articolului vestimentar pentru a coase pe linia cusăturii de îmbinare, prinzând marginea interioară. La capătul din față al manșetei, la distanță de 1,5 cm (5/8 in) de margini și cusătura de îmbinare. Adaptați mărimea butonierelor pentru a se potrivi nasturilor. Coaseți nasturi la capătul din spate pentru a se potrivi.

11108 Tiv

Aranjați rezerva pentru tiv, apăsați către interior și coaseți lejer manual.

12108 Lanț

Opțional: Treceți un lanț sau o panglică prin butonierele de pe guler.

PANTALONI MODELUL 109

la pag. 44

Mărimi Burda 36, 38, 40, 42, 44, 46
Lungimea aproximativ 115 cm (45 in)
Pantaloni stau pe talie

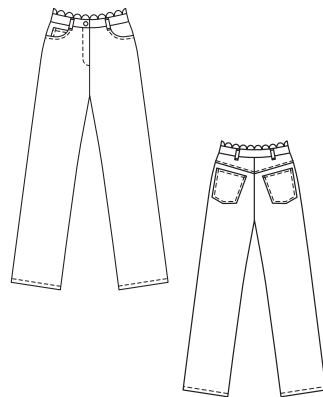

Prezentarea generală a tiparului

Linia verde a tiparului, foaia A Părțile de tipar de la 21 la 27

36	-----
38	-----
40	-----
42	-----
44	-----
46	-----

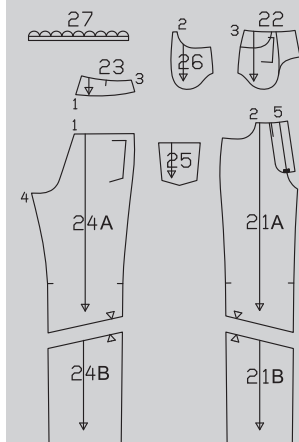

MATERIAL ȘI ACCESORII

Recomandare pentru material: Materiale pentru pantaloni cu ceva volum.

Material original: Denim

Material necesar

Mărime	36 - 46	
Lățimea materialului	cm	Material necesar (metri/yardzi)
Material	140 55	2,65 2 7/8
Căptușeală	140 55	0,30 3/8

Accesorii: Interfață fuzibilă. 1 fermoar, mărimile 36, 38: 18 cm (7 in), mărimile 40 - 46: 20 cm (8 in) lungime.

1 nasture. Opțional: Ață de cusut într-o culoare contrastantă pentru tighelit (ață pentru blugi).

DECUPAREA BUCĂȚILOR DE MATERIAL

Părțile de tipar pe coală

Trasați părțile de tipar de pe coala de tipar. Lipiți părțile 21A și 21B și, de asemenea, 24A și 24B împreună pe liniile de îmbinare. Linia de cusătură a fermoarului de pe partea 21 este marcată pentru mărimea 36. Pentru celelalte dimensiuni, marcați linia de cusătură la aceeași distanță de la centrul feței. Țineți cont de lungimile diferite ale fermoarului. Prindeți cu ace părțile tiparului pe material, după cum se indică în disponerea tiparului. Marcați părțile de la a la e direct pe material.

Rezerve pentru cusătură și tiv

Adăugați 1,5 cm (5/8 in) pentru cusături și margini, 2,5 cm (1 in) la marginea de sus a buzunarului (partea 25) și 4 cm (1 5/8 in) pentru tiv. Măsurătorile pentru părțile de la a la e includ rezerve. Taiăți bucata de căptușeală cu rezerve de cusătură de 1,5 cm (5/8 in).

Material

Disponerile tiparului

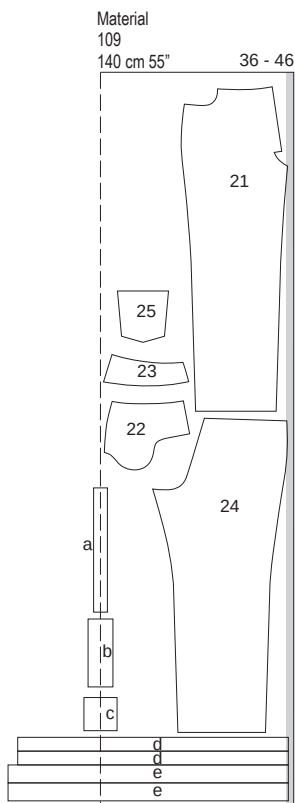

Căptușeală

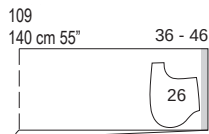

Decupați dintr-un strat dublu de material, cu fața îndreptată către interior. Decupați la sfârșit părțile a până la e dintr-un singur strat de material rămas.

Bucăți tăiate pe măsură

Mărime	36	38	40	Lățime pentru toate mărimile (cm/in)
	Lungime (cm/in)			
a	45 17%			5 2
b	22,5 8%	24,5 9%		9 3 1/2
c	12 4 1/4			12 4 1/4
	Lățime (cm/in)			Inălțime pentru toate mărimile (cm/in)
d	76 29%	80 31 1/2	84 33	5 2
e	79,5 31 1/4	83,5 32%	87,5 34%	6,5 2 1/2
Mărime	42	44	46	Lățime pentru toate mărimile (cm/in)
	Lungime (cm/in)			
a	45 17%			5 2
b	24,5 9%			9 3 1/2
c	12 4 1/4			12 4 1/4
	Lățime (cm/in)			Inălțime pentru toate mărimile (cm/in)
d	88 34%	92 36%	98 38 1/2	5 2
e	91,5 36	95,5 37%	101,5 40	6,5 2 1/2

Decuparea

- 21 partea din față a pantalonului 2x
- 22 parte pentru buzunar 2x
- 23 bridă spate 2x
- 24 partea din spate a pantalonului 2x
- 25 parte pentru buzunar 2x
- a bandă pentru suporturile curelei 1x
- b întăritură pe dedesubt 1x
- c cusătură pentru monede 1x
- d margini festonate 2x
- e betelie 2x

Pornire rapidă pentru profesioniști

- 1 Buzunar pentru monede
- 2 Buzunare laterale
- 3 Bride
- 4 Buzunare spate
- 5 Suporturi de curea
- 6 Cusăturile de pe lateral
- 7 Cusăturile de pe interiorul cracului
- 8 Cusătura centrală
- 9 Fermoar
- 10 Betelie/margini festonate
- 11 Butonieră/nasture
- 12 Tiv

Căptușeală

26 parte pentru buzunar 2x

Șablon

27 margini festonate 1x

Interfațarea Călcați cu fierul de călcat părțile b, d și e (dosul materialului).

ASAMBLARE

SFAT:

Linile de cusătură decorative pot fi desenate pe material cu un „marker care se estompează” sau cretă magică deoarece aceste linii vor dispărea după un timp. Acest tip special de marker sau cretă se găsește la o mercerie sau la magazinele de hobby și la artizanate. Tighelul va fi cel mai frumos dacă folosiți un fir dublu sau o ață de cusut mai grea și o lungime medie a pasului de cusătură. Pentru a obține aspectul tipic al blugilor, folosiți o culoare contrastantă a aței de cusut.

1109 Buzunar pentru monede

Apăsați marginea superioară a părții buzunarului pentru monede de două ori dedesubt, cu câte 1 cm (3/8 in). Coaseți cu tighel aproape de margine și din nou la 9 mm (3/8 in) de margine. Coaseți restul rezervei și apăsați către interior. Prindeți cu ace buzunarul pentru monede de partea din dreapta jos a buzunarului conform marcajelor și coaseți aproape de marginea laterală și de cea de jos. De asemenea, tigheliți la 9 mm (3/8 in) lățime.

2109 Buzunar lateral

Coaseți părților pentru buzunar cu fețele materialului dispuse față în față împreună cu marginile deschiderii buzunarului. Taiăți rezervele de cusătură. Întoarceți bucățile de buzunar în interior. Apăsați marginea deschiderii buzunarului, coaseți cu tighel aproape de margine și din nou la 9 mm (3/8 in) de margine. Prindeți cu ace marginea deschiderii buzunarului de partea de dedesubt a buzunarului, la liniile de alipire. Coaseți împreună părțile buzunarului pe interior. Aranjați rezervele împreună. Însălați marginile părților pentru buzunar în partea de sus și în centrul feței.

3109 Bride

Așezați părțile bridelor din spate cu fețele materialului dispuse față în față împreună cu părțile din spate ale pantalonilor, prindeți cu ace și coaseți. Aranjați rezervele împreună și apăsați spre bridă. Coaseți cu tighel aproape de cusăturile de îmbinare a bridelor și la 9 mm (3/8 in) de cusătură.

4109 Buzunare la spate

Apăsați marginea superioară de două ori dedesubt, cu câte 1 cm (3/8 in). Coaseți cu tighel aproape de margine și la 9 mm (3/8 in) de margine. Prindeți cu ace buzunarul de părțile buzunarului din spate conform marcajelor și coaseți aproape de marginea laterală și de cea de jos. De asemenea, tigheliți la 9 mm (3/8 in) lățime.

5109 Suporturi pentru curea

Lipiați banda a în jumătate pe lungime, cu fața

orientată către interior. Coaseți la 1,5 cm (5/8 in) de marginea de pliere. Apăsați rezervele pentru a fi deschise, peste marginea mesei de călcat. Întoarceți, apăsați și coaseți aproape de ambele margini. Taiăți banda în 4 părți egale. Coaseți suporturile de curea pe partea din față a pantalonilor la marginea superioară, la 5 mm (3/16 in) de marginea deschiderii buzunarului și pe partea din spate a pantalonilor, centrate între cusătura laterală și cusătura din centrul spatelui, cu fețele materialului dispuse față în față. Coaseți din nou la 1,5 cm (5/8 in) de linia de îmbinare.

6109 Cusăturile de pe lateral

Așezați părțile din față ale pantalonilor cu fețele materialului dispuse față în față împreună cu părțile din spate ale pantalonilor, potrivit marcajele. Prindeți cu ace cusăturile laterale și coaseți. Aranjați rezervele împreună și apăsați spre partea din spate a pantalonilor.

7109 Cusăturile din interiorul cracului

Așezați părțile din față ale pantalonilor cu fețele materialului dispuse față în față împreună cu părțile din spate ale pantalonilor. Prindeți cu ace și realizați cusăturile de pe interiorul cracului, potrivit marcajele. Aranjați rezervele împreună și apăsați spre partea din față a pantalonilor.

8109 Cusătura centrală

Întoarceți un crac al pantalonului. Așezați un crac al pantalonului în celălalt, cu fețele materialului dispuse față în față, potrivit cusăturile din interiorul cracului. Realizați cusătura din față, sub marcajul pentru șliț și continuați să realizați cusătura din centrul spatelui. Aranjați rezervele de cusătură. Apăsați rezervele cusăturii centrale pentru a fi deschise în spate, spre începutul curbei. Nu apăsați rezervele de cusătură pentru a fi plate, de-a lungul curbei.

9109 Fermoar

Aranjați dublurile față în față la marginile deschiderii, apăsați-le către interior și coaseți-le pe dreapta, de-a lungul centrului feței. Coaseți pe stânga la 5 mm (3/16 in) înainte de centrul feței. Coaseți fermoarul pe partea inferioară a marginii de deschidere din stânga (întăritură), cosând aproape de dinții fermoarului. Prindeți cu ace deschiderea în poziție închisă, potrivit centrele. Coaseți banda de fermoar la dublura din dreapta, fără a prinde partea de pantalon. Însălați dublura. Coaseți cu tighel deschiderea, de la marginile superioare la 2 cm (3/4 in) înainte de capăt, conform marcajului. Pliati partea întăriturii pe jumătate, cu fața materialului îndreptată spre interior. Coaseți de-a lungul capătului inferior. Întoarceți și aranjați marginile împreună. Așezați întăritura de dedesubt sub marginea din stânga a deschiderii și prindeți cu ace la dublură. Coaseți dublura fermoarului la întăritură, aproape de cusătura de îmbinare. Așezați din nou deschiderea închisă și coaseți cu tighel până la capăt, prinzând întăritura de pe dedesubt.

10109 Betelie/margini festonate

Pentru marginile festonate, așezați ambele benzi d una peste cealaltă, cu fețele materialului dispuse față în față. Folosind șablonul, puteți desena festonul pe dosul materialului. Adăugați câte un feston pentru fiecare mărime. Coaseți linie de festonare. Taiăți rezervele de cusătură, prindeți cu cleme curbele și la capetele festonului. Întoarceți benzile și apăsați. Coaseți marginile deschise împreună

la rezerve. Așezați marginile festonului, cu fețele materialului dispuse față în față, împreună cu o parte de betelie. Așezați cealaltă parte de betelie deasupra, cu fețele materialului dispuse față în față (marginile festonate se află între ele). Prindeți cu ace și coaseți marginea superioară a beteliei și ambele margini înguste. Taiati rezervele de cusătură și tăiați colțurile în unghi. Întoarceți betelia și apăsați. Prindeți cu ace și coaseți betelia cu fețele materialului dispuse față în față împreună cu marginea de sus a pantalonilor. Întoarceți rezervele de cusătură către interior și prindeți cu ace peste cusătura de îmbinare. Lucrați pe exteriorul articolului vestimentar pentru a coase cu tighel betelia aproape de margine. Așezați suporturile de curea în sus, întoarceți capetele înăuntru și coaseți pe marginea superioară a cureii, lăsând un pic de lățime suplimentară. Coaseți o bară de ață peste partea superioară și inferioară a fiecărui suport de curea, în zigzag.

11 109 Butonieră/nasture

Realizați o butonieră în diagonală la capătul din dreapta al beteliei, așa cum este marcat. Adaptați mărimea butonierelor pentru a se potrivi nasturilor. Coaseți nasturile pe capătul din stânga al beteliei, pentru a se potrivi.

12 109 Tiv

Apăsați rezerva tivului către interior și coaseți.

ROCHIE, BLUZĂ ●●● MODELELE 110, 111

Modelul 110 la pag. 40

Modelul 111 la pag. 12

Mărimi Burda 36, 38, 40, 42, 44, 46, 48

110 De la talie 80 cm (31 1/2 in)



111 De la talie 19 cm (7 1/2 in)

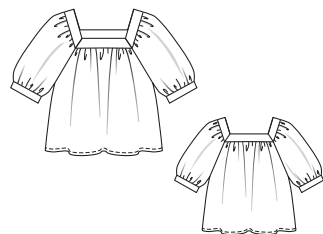

MATERIAL ȘI ACCESORII

Recomandare pentru material: Materiale ușoare pentru rochii și bluze

Material original 110, 111: Voal.

Prezentarea generală a tiparului 110, 111

Linia neagră a tiparului, foaia A

Părțile de tipar de la 1 la 10

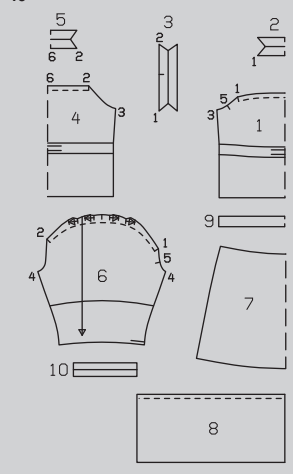
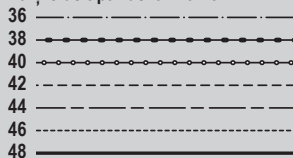

Material necesar

Mărime	36 - 40	42 - 48
Lățimea materialului	cm in	Material necesar (metri/yardzi)
110	140	3,80
Material	55	4%
111	140	1,70
Material	55	1%

Disponerea tiparului 110

Material

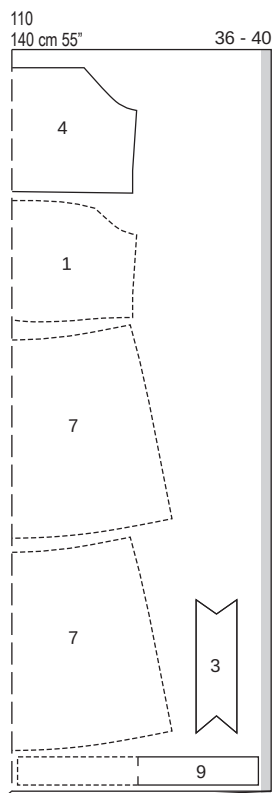

110
140 cm 55" 36 - 40

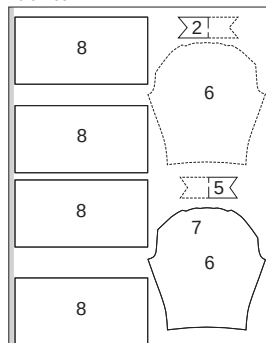

110
140 cm 55" 42 - 48

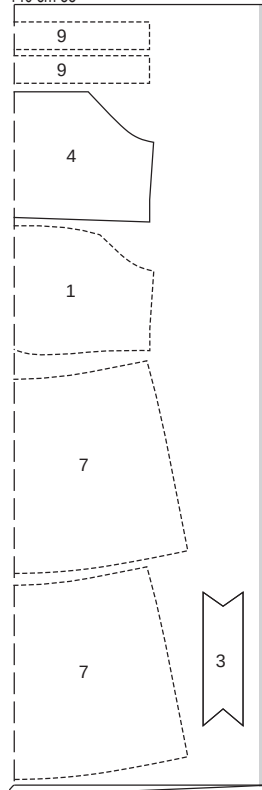

110
140 cm 55" 42 - 48

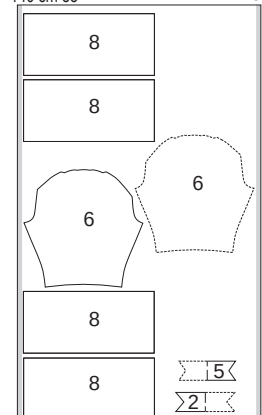

Disponerea tiparului 111

Material

111
140 cm 55" 36 - 40

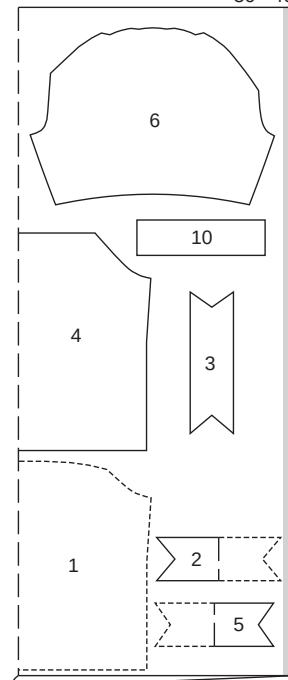

111
140 cm 55" 42 - 48

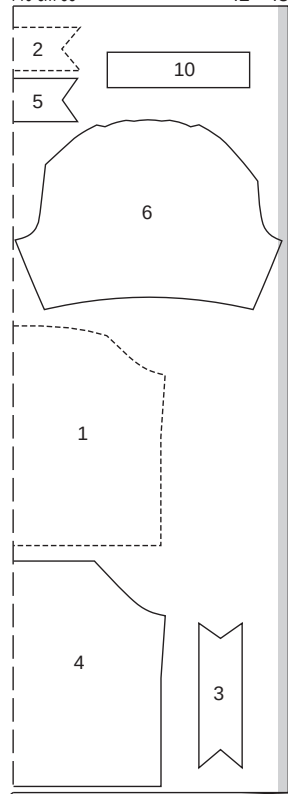

Pliati materialul așa cum se arată în dispoziția tiparului. Fața materialului este orientată către interior la un material cu două straturi. Fața materialului este îndreptată în sus pe un singur strat. Părțile prezentate cu un contur întrerupt trebuie așezate pe material cu partea imprimată în jos.

Accesorii: 110, 111 Interfață fuzibilă.
Pentru modelul 110: Elastic 1 cm (3/8 in) lățime, mărimea 36: 2,00 m (2 1/4 yarzi), mărimea 38: 2,10 m (2 3/8 yarzi), mărimea 40: 2,20 m (2 1/2 yarzi), mărimea 42: 2,30 m (2 5/8 yarzi), mărimea 44: 2,40 m (2 5/8 yarzi), mărimea 46: 2,50 m (2 3/4 yarzi), mărimea 48: 2,65 m (3 yarzi)

DECUPAREA BUCĂȚILOR DE MATERIAL

Părțile de tipar pe coală

Trasați părțile de tipar de pe coala de tipar. Urmați liniile și detaliile pentru modelele 110 + 111. Respectați diferitele lungimi ale mânecilor. Prindeți cu ace părțile tiparului pe material, după cum se indică în dispunerea tiparului.

Decuparea

Părțile de tipar 110, 111

Rezerve pentru cusătură și tiv

Adăugați 1,5 cm (5/8 in) pentru cusături, margini, tiv și tivul mânecii.

110, 111 1	față pe un pliu	1x
110, 111 2	bandă față pe un pliu	1x
110, 111 3	bandă mânecă	2x
110, 111 4	spate pe un pliu	1x
110, 111 5	bandă spate pe un pliu	1x
110, 111 6	mânecă	2x
110	7 panou fustă pe un pliu	2x
110	8 volănaș față și spate	4x
111	9 bandă de teacă pe un pliu	2x
111 10	benzi mânecă	2x

Interfațarea Călcați cu fierul de călcat părțile 2, 3 și 5 (dosul materialului).

110, 111 Pomire rapidă pentru profesioniști

- 110, 111 Încrețiți partea din față și din părți
- 110, 111 Mâneci/pliseuri/Încrețiți
- 110, 111 Atașați benzile mânecii de la decolteu
- 110, 111 Cusături de pe lateral
- 110 Cusăturile mânecii/tivul mânecii/teacă pentru elastic
- 111 Încrețiți mânecile/cusăturile mânecii/benzile de la mânecă
- 110, 111 Atașați mânecile
- 110, 111 Coaseți benzile de la decolteu
- 110 Cusăturile de pe lateral/fusta la partea superioară a articolului vestimentar/teacă
- 110 Volănaș
- 111 Tiv

ASAMBLARE

SFAT:

Materialele din bumbac se pot strânge atunci când sunt spălate pentru prima dată. Pentru a preveni o surpriză neplăcută, vă recomandăm să spălați materialul înainte de a-l decupa. Utilizați temperatura pe care intenționați să o utilizați pentru articolul vestimentar finit.

1 110, 111 Încrețiți în față și în spate

Pentru a încreți marginile superioare ale părților din față și din spate, coaseți două linii paralele de însăilare la mașină (cea mai lungă setare a cusăturii) de 7 mm și 1,2 cm (1/4 și 1/2 in) lângă margine (1). Trageți firele bobinei pentru a potrivi lățimea benzii din față și din spate. Înnoțați capetele firelor. Distribuți fronseurile uniform.

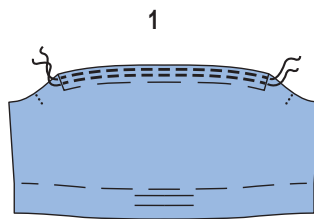

1a

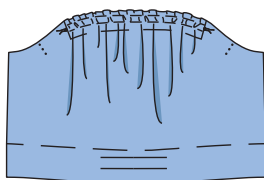

2 110, 111 Mâneci/pliseuri/încrețitură

Prindeți liniile de plisare la marginea capului mânecii, cu fețele materialului dispuse față în față, așezați pliseurile în direcția săgeții și coaseți la rezerva de cusătură (2). Apoi încrețiți marginea capului mânecii la lățimea mânecii ca la pasul 1.

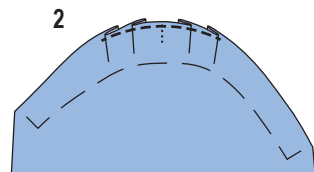

3 110, 111 Atașați benzile de la decolteu ale mânecilor

Pliati benzile din față și din spate și benzile de la mâneci în jumătate pe lungime, cu fața îndreptată spre exterior. Apăsăți linia de pliere. Apăsăți spre interior rezervele de cusătură pe o margine longitudinală (= banda interioară). Așezați banda din față pe exterior (cu marginea longitudinală neapăsată dedesubt), cu fețele materialului dispuse față în față, împreună cu marginea superioară a părții din față și coaseți (cusătura numărul 1). Apăsăți rezervele pe bandă (3). Procedați la fel cu benzile de la spate (cusătura numărul 2) și cu benzile de la mâneci.

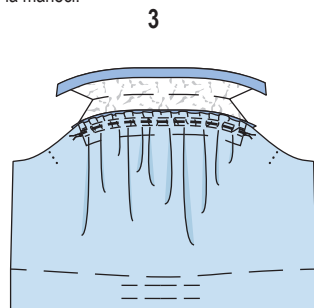

4 110, 111 Cusăturile de pe lateral și cusăturile mânecii

Așezați părțile din dreapta feței împreună cu spatele, prindeți cu ace cusăturile laterale și coaseți (cusătura numărul 3). Aranjați rezervele și apăsați pentru a fi deschise.

5 110 Cusăturile de la mânecă/tivul mânecii/teacă elastică

Pliati mânecile în jumătate pe lungime, cu fața către interior. Prindeți cu ace cusăturile mânecilor și coaseți (cusătura numărul 4). Aranjați rezervele de cusătură și apăsați pentru a fi deschise. Apăsăți rezerva de cusătură de la marginea inferioară a mânecii către interior și coaseți așa conform marcajelor pentru teacă, lăsând o deschidere pentru a introduce elasticul. Taiăți elasticul în 2 părți egale. Folosiți un ac de siguranță pentru a introduce elasticul în teacă. Coaseți capetele elasticului împreună pentru o potrivire confortabilă la încheietura mâinii. Lățimea finală a elasticului este după cum urmează pentru mărimea 36: 22 cm (8 3/4 in), mărimea 38: 22,7 cm (9 in), mărimea 40: 23,5 cm (9 1/4 in), mărimea 42: 24,2 cm (9 1/2 in), mărimea 44: 25 cm (10 in), mărimea 46: 25,7 cm (10 1/4 in), mărimea 48: 26,5 cm (10 1/2 in). Închideți deschiderea.

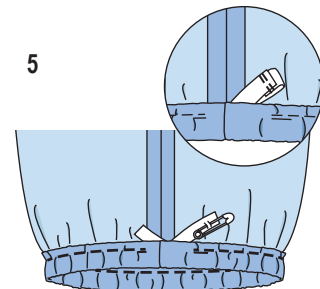

6 111 Încrețiți mânecile/cusăturile de la mâneci/benzile pentru mâneci

Încrețiți marginea inferioară a mânecii pentru a se potrivi cu banda mânecii; a se vedea pasul 1. Pliati banda mânecii în jumătate pe lungime, cu fața îndreptată către exterior. Apăsăți linia de pliere. Apăsăți spre interior rezervele de cusătură pe o margine longitudinală (= banda interioară a mânecii). Așezați banda mânecii (cu marginea longitudinală neapăsată dedesubt), cu fețele materialului dispuse față în față, împreună cu marginea inferioară a mânecii și prindeți cu ace. Realizați cusătura de îmbinare (6). Apăsăți rezervele pe banda mânecii. Pliati mânecile în jumătate pe lungime, cu fața către interior. Prindeți cu ace și realizați cusăturile mânecilor (cusătura numărul 4), potrivit cusăturile de îmbinare a benzii de la mânecă (6a). Aranjați rezervele de cusătură și apăsați pentru a fi deschise. Nu aranjați rezervele benzii de la mânecă. Prindeți cu ace marginea interioară a benzii mânecii cu rezervele întoarse către interior, peste cusătura de îmbinare și însăilăți. Lucrați din exteriorul mânecii pentru a coase pe linia cusăturii (6b).

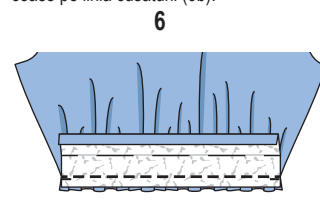

6a

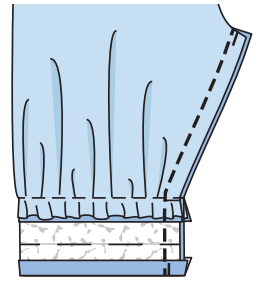

6b

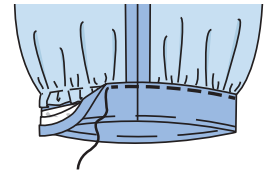

7 110, 111 Atașați mânecile

Așezați marginile găurii pentru mânecă de la mânecă și partea superioară a articolului vestimentar suprapuse, cu fețele materialului dispuse față în față, și prindeți cu ace, potrivit marcajele 5 de pe mânecă și din față. Potrivii cusătura mânecii și cusătura laterală. Potrivii cusăturile de îmbinare din față și din spate și de pe mâneci. Coaseți. Aranjați rezervele de cusătură și apăsați pentru a fi deschise. Nu aranjați rezervele benzilor.

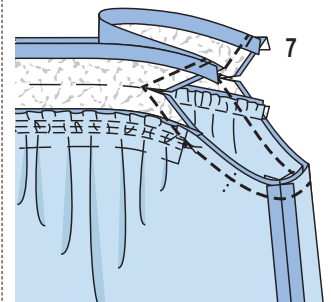

8 110, 111 Coaseți benzile de la decolteu

Prindeți cu ace și coaseți marginile interioare ale benzilor de la decolteu, cu rezervele întoarse către interior, peste cusătura de îmbinare, potrivit cusăturile de îmbinare a mânecilor. Lucrați pe fața articolului vestimentar pentru a coase pe linia cusăturii.

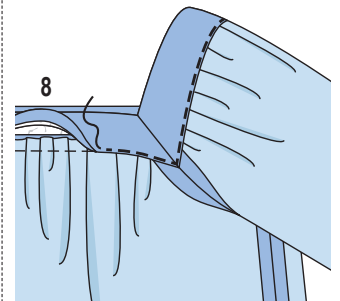

9 110 Cusături de pe lateral/fusta la partea superioară a articolului vestimentar/teacă

Așezați panoul din față al fustei cu fețele materialului dispuse față în față împreună cu panoul din spate al fustei, prindeți cu ace

cusăturile laterale și coaseți. Aranjați rezervele de cusătură și apăsați pentru a fi deschise. Așezați benzile tecii împreună, cu fețele materialului dispuse față în față. Realizați cusăturile laterale la marginile înguste, lăsând două deschideri la o cusătură laterală pentru a introduce elasticul (9). Apăsați rezervele pentru a rămâne deschise, apăsați rezervele de la margine longitudinală spre interior. Așezați marginea superioară a fustei pe marginea inferioară a părții superioare a articolului vestimentar, cu fețele materialului dispuse față în față. Așezați banda tecii cu marginea neapăsată dedesubt pe marginea superioară a fustei, cu fața îndreptată spre dosul materialului (fusta se află între banda tecii și materialul vizibil al articolului vestimentar), potrivit cusăturii laterale. Prindeți cu ace și realizați cusătura de îmbinare (9a). Apăsați rezervele și banda tecii pe partea superioară a articolului vestimentar. Așezați banda tecii până la linia de alipire. Coaseți banda tecii în poziție pe partea superioară a articolului vestimentar, aproape de marginea superioară (9b). Taiati elasticul în 2 părți egale. Folosiți un ac de siguranță pentru a introduce câte o bucată de elastic în teaca de sus și în cea de jos (9c). Coaseți capetele împreună. Lățimea finală a elasticului este după cum urmează pentru mărimea 36: 70 cm (28 in), mărimea 38: 74 cm (29 in), mărimea 40: 78 cm (31 in), mărimea 42: 82 cm (32 1/2 in), mărimea 44: 86 cm (34 in), mărimea 46: 92 cm (36 in), mărimea 48: 98 cm (39 in). Coaseți manual deschiderile în cusătură.

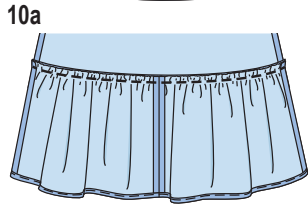
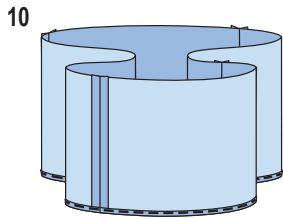

11 111 Tiv
Aranjați rezervele pentru tiv, apăsați pentru a fi îndreptate spre interior și coaseți la 1,2 cm (1/2 in) lățime.

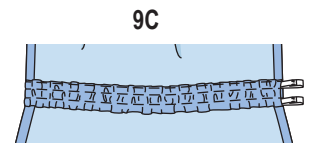
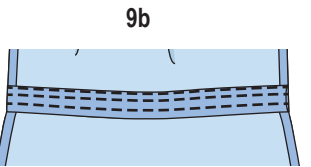
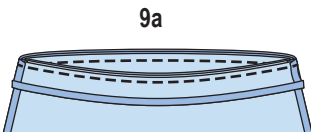
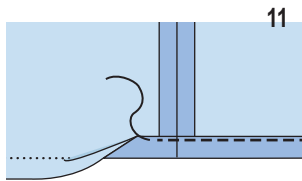

10 110 Volănașe
Așezați două părți de volănașe împreună, cu fețele materialului dispuse față în față. Prindeți cu ace o margine îngustă (= cusătură din centrul feței și al spatelui) și coaseți. Așezați partea de volănaș din față pe partea de volănaș din spate, prindeți cu ace cusăturile laterale și coaseți (10). Aranjați rezervele de cusătură și apăsați pentru a fi deschise. Pentru tiv, apăsați rezerva de la o margine longitudinală spre interior și coaseți la 1,2 cm (1/2 in) lățime. Încrețiți cealaltă margine longitudinală la lățimea marginii inferioare a panoului fustei; a se vedea pasul 1. Așezați volănașele cu fețele materialului dispuse față în față împreună cu marginea de jos a fustei. Prindeți cu ace volănașul și coaseți, potrivit cusăturile laterale și centrele. Aranjați rezervele împreună și apăsați spre fustă.

PANTALONI ●●●● MODELELE 112, 113

Modelul 112 la pag. 26
Modelul 113 la pag. 15
Mărimi Burda 36, 38, 40, 42, 44, 46, 48
Pantalonii stau deasupra taliei.

112 Exterior crac 114 cm (45 in)

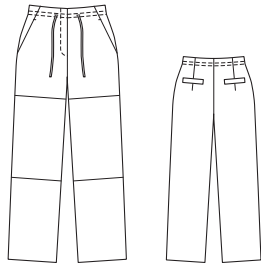

113 Exterior crac 98 cm (39 in)

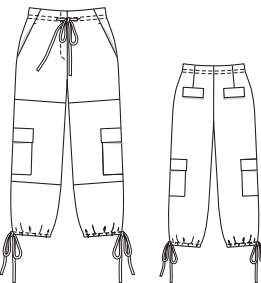

MATERIAL ȘI ACCESORII

Recomandare pentru material: Materiale ușoare pentru pantaloni.
Material original 112: Amestec de lână
Material original 113: Amestec modal

Prezentarea generală a tiparului 112, 113

Linia verde a tiparului, foaia C
Părțile de tipar de la 1 la 16

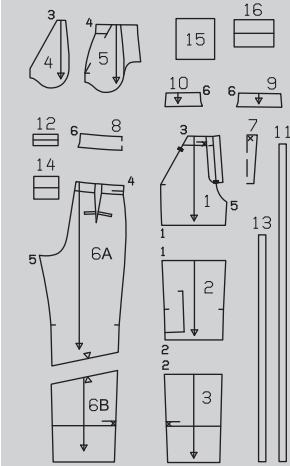
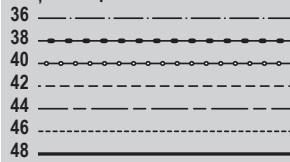

Material necesar

Mărime	36 - 40	42 - 48
Lățimea materialului	cm	in
112	140	2,30
Material	55	2 1/2
113	140	2,30
Material	55	2 1/2
112, 113	Avans	55
		0,40
		1/2

Disponerea tiparului 112

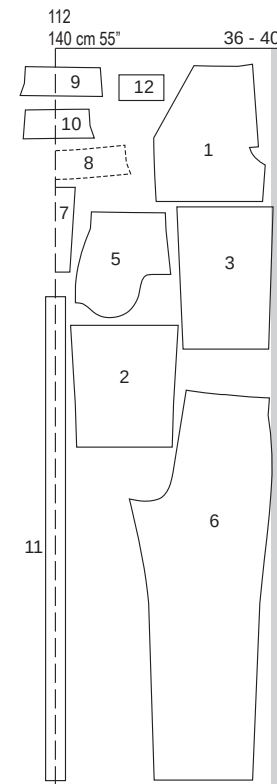

Notă: Utilizarea materialului original (lățimea materialului 132 cm/52 in) pentru modelul 113 va modifica materialul necesar.

Accesorii: 112, 113 Interfață fuzibilă. 1 fermoar pentru mărimile 36, 38: 16 m (6 1/2 in), mărimile 40-48: 18 cm (7 in) lungime.

DECUPAREA BUCĂȚILOR DE MATERIAL

Părțile de tipar pe coală

Trasați părțile de tipar de pe coala de tipar. Urmăriți liniile și detaliile pentru modelele 112 și 113, observând lungimile diferite ale pantalonilor. Lipiți părțile 6A și 6B împreună pe liniile de îmbinare. Linia de cusătură pentru fermoar și marcajul de butonieră de pe partea 1 sunt pentru mărimea 36. Pentru celelalte dimensiuni, marcați linia de cusătură și butoniera la aceeași distanță de la centrul feței. Observați lungimile diferite ale fermoarelor. Marcajele butonierelor de pe părțile 3 și 6, precum și liniile de cusătură de pe partea 6 pentru modelul 113 sunt pentru mărimea 36. Pentru celelalte mărimi, mutați liniile către cusăturile de pe lateral conform liniilor aferente mărimii.

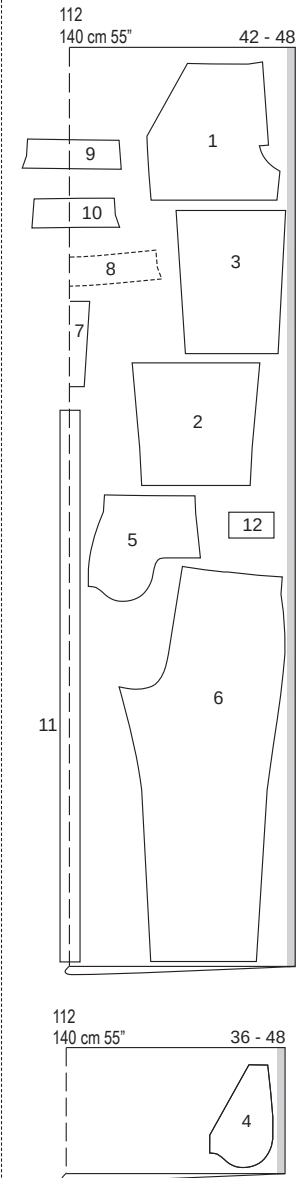

Disponerea tiparului 113

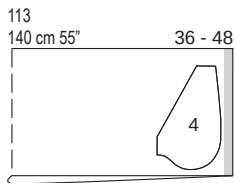
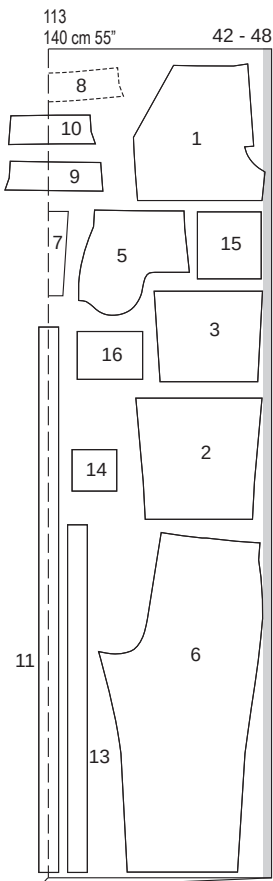
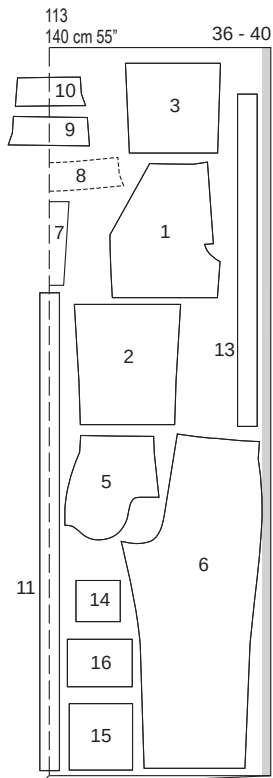

Când decupați dintr-un strat dublu de material, cu fața îndreptată către interior, decupați la sfârșit părțile 9, 10 și 11 dintr-un singur strat de material rămas.

Prindeți cu ace părțile tiparului pe material, după cum se indică în disponerea tiparului.

Rezerve pentru cusătură și tiv

Adăugați 1,5 cm (5/8 in) pentru cusături și margini și 4 cm (1 5/8 in) pentru tiv. Adăugați 4 cm (1 5/8 in) la marginea superioară a buzunarului lateral pentru modelul 113. Taiati bucată de căptușeală cu rezerve de cusătură de 1,5 cm (5/8 in).

Material

Decuparea părților de tipar**Părțile de tipar 112, 113**

112, 113	1	partea superioară din față a pantalonilor	2x
112, 113	2	partea de mijloc din față a pantalonilor	2x
112, 113	3	partea inferioară din față a pantalonilor	2x
112, 113	5	partea bridei de șold	2x
112, 113	6	partea din spate a pantalonilor	2x
112, 113	7	întăritură pe dedesubt pe un pliu	1x
112, 113	8	dublură spate pe un pliu	1x
112, 113	9	dublură în stânga feței	1x
112, 113	10	dublură în dreapta feței	1x
112, 113	11	bandă	1x
112	12	parte pentru buzunar	2x
113	13	bandă	2x
113	14	bordură în spate	2x
113	15	buzunar lateral	2x
113	16	bordură pe lateral	2x

Căptușeală

4	112, 113	parte pentru buzunar	2x
---	----------	----------------------	----

Interfațarea Călcați cu fierul de călcat părțile 7, 8, 9 și 10 (dosul materialului).

Pentru modelul 112, interfațați și partea 12, iar pentru modelul 113, părțile 14 și 16.

112, 113 Pornire rapidă pentru profesioniști

- 1 112, 113 Partea din față a pantalonilor
- 2 112, 113 Buzunare în brida de șold
- 3 112 Buzunar/partea din spate a pantalonilor
- 4 113 Buzunar cu clapă/partea din spate a pantalonilor
- 5 112, 113 Cusături de pe lateral
- 6 113 Buzunare de tip cargo laterale
- 7 112, 113 Cusături de pe interiorul cracului
- 8 112, 113 Butoniere/teacă
- 9 112, 113 Cusătură centrală
- 10 112, 113 Fermoar/dublură
- 11 112, 113 Dublură/teacă
- 12 112, 113 Nasture interior
- 13 112, 113 Bandă pentru șnur
- 14 112 Tiv
- 15 113 Tiv/șnur

AȘAMBLARE**SFAT:**

Pentru interfațarea benzilor înguste sau a altor părți mici, călcați cu fierul de călcat interfațarea pe o bucată mai mare de material înainte de a decupa părțile. Apoi tăiați benzile din materialul interfațat.

1 112, 113 Partea din față a pantalonilor

Așezați partea de mijloc din față a pantalonilor cu fețele materialului dispuse față în față împreună cu partea superioară din față a pantalonilor. Prindeți cu ace și realizați cusătura (cusătura numărul 1). Așezați partea inferioară din față a pantalonilor pe partea de mijloc din față a pantalonilor. Prindeți cu ace și realizați cusătura (cusătura numărul 2). Aranjați rezervele de cusătură împreună și apăsați în sus. Lucrați pe exteriorul articolului vestimentar pentru a coase cu tighel aproape. Pentru modelul 113 coaseți un tighel din nou la 1 cm (3/8 in) lățime.

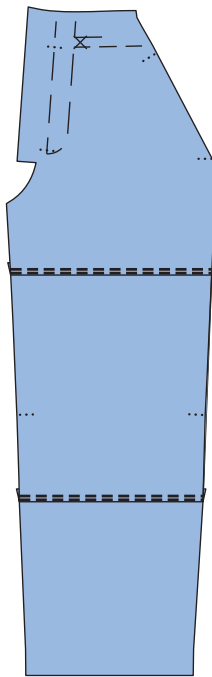
**2 112, 113 Buzunare în brida de șold**

Coaseți părților pentru buzunar cu fețele materialului dispuse față în față împreună cu marginile deschiderii buzunarului. (2) **Tăiați rezervele de cusătură, așezați partea de buzunar în sus și coaseți de rezervele de cusătură, cât mai aproape de cusătură; citiți „Sfatul util!” - Realizarea cusăturii pe dedesubt a unei dubluri - la sfârșitul suplimentului pentru cusut.** Întoarceți buzunarul către interior, apăsați marginea deschiderii buzunarului la linia de alipire pe brida laterală de la șold. (2a) Coaseți împreună părțile buzunarului pe interior. (2b) Aranjați rezervele de cusătură împreună. Așezați partea din față a pantalonilor în sus și coaseți pentru a închide deschiderea buzunarului pe linia de alipire marcată de la marginile superioare până la semnul șiflului, cosând pe linia de cusătură a deschiderii buzunarului. Însălați buzunarul la marginile superioare și în centrul feței. (2c)

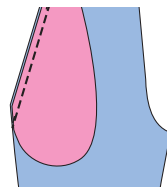

2

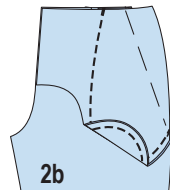

2b

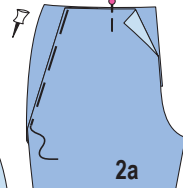

2a

2c

3 112 Buzunarul cu bordură/partea din spate a pantalonilor

Pliati ambele părți pentru buzunarele cu bordură în jumătate pe lungime, cu fața orientată spre interior. Prindeți cu ace marginile înguste și coaseți. (3) Tăiați rezervele de cusătură, întoarceți benzile și apăsați. Taiati rezervele de cusătură la marginea de îmbinare, la 7 mm (1/4 in). Aranjați împreună marginile deschise. Prindeți cu ace părțile la linia de îmbinare de pe părțile din spate ale pantalonilor. (3a) Apăsați benzile în sus și coaseți manual marginile din lateral. (3b)

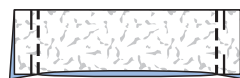

3

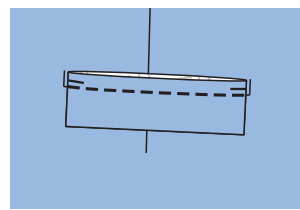

3a

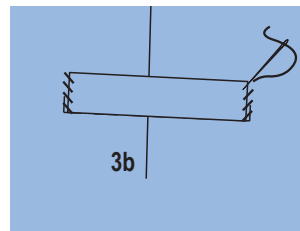

3b

4 113 Buzunarul cu bordură/partea din spate a pantalonilor

Pliati ambele părți pentru buzunarele cu bordură din spate în jumătate pe lungime, cu fețele materialului dispuse față în față. Prindeți cu ace și coaseți marginile înguste (4). Taiati rezervele de cusătură, întoarceți și apăsați.

Tăiați rezervele de cusătură la marginea de îmbinare, la 7 mm (1/4 in). Coaseți bordurile aproape de margini și din nou la 1 cm (3/8 in) lățime, aranjând marginile împreună. Coaseți bordurile de-a lungul liniei de îmbinare de pe părțile din spate ale pantalonilor (4a). Apăsăți bordurile în sus și coaseți-le manual pe marginile laterale, la 7 mm (1/4 in) sub cusătura de îmbinare (4b).

4

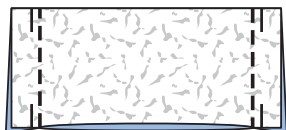

4a

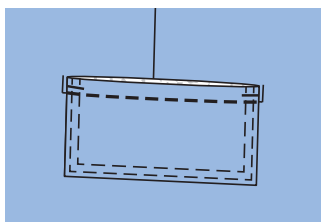

4b

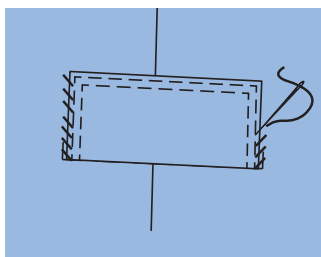

5 112, 113 Cusăturile de pe lateral
Așezați părțile din față ale pantalonilor cu fețele materialului dispuse față în față împreună cu părțile din spate ale pantalonilor, potrivit marcajele. Prindeți cu ace cusăturile laterale și coaseți (cusătura numărul 4). Aranjați rezervele și apăsați pentru a fi deschise.

6 113 Buzunare tip cargo laterale
Aranjați marginile de pe buzunarul lateral și apăsați către interior. Coaseți cu tighel marginea de sus la 3,5 cm (1 1/2 in) lățime. Prindeți cu ace buzunarul la liniile de îmbinare și coaseți aproape de marginea inferioară de pe lateral (6). Pliati ambele părți pentru bordurile laterale în jumătate pe lungime, cu fața orientată spre interior. Prindeți cu ace și coaseți marginile înguste (6a). Tăiați rezervele de cusătură, întoarceți bordurile și apăsați. Tăiați rezervele de cusătură la marginea de îmbinare, la 7 mm (1/4 in). Aranjați împreună marginile deschise ale bordurilor. Coaseți bordurile la 1,5 cm (5/8 in) deasupra buzunarului (6b). Apăsăți bordura înspre partea de jos și coaseți manual la 7 mm (1/4 in) de cusătura de îmbinare.

6

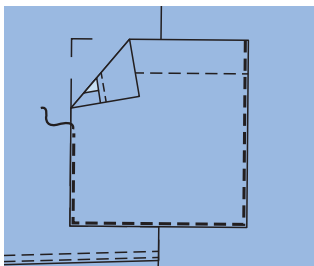

6a



6b

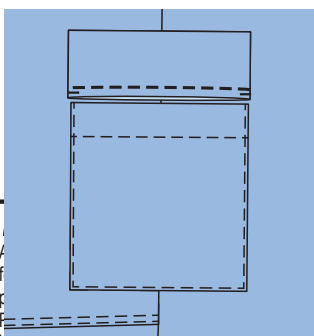

interiorul cracului (cusătura numărul 5), potrivit marcajele. Aranjați rezervele și apăsați pentru a fi deschise.

8 112, 113 Butoniere/teacă

Realizați deschiderile butonierelor pentru a introduce șnurul în teacă pe părțile din față. Pentru modelul 113, realizați, de asemenea, butoniere pentru a introduce șnur la tiv.

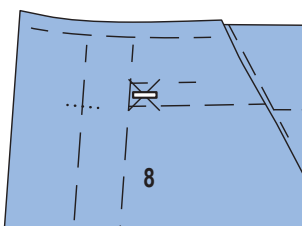

9 112, 113 Cusătura centrală

Întoarceți un crac al pantalonului. Așezați un crac al pantalonului în celălalt, cu fețele materialului dispuse față în față, potrivit cusăturile din interiorul cracului. Realizați cusătura din față, sub marcajul pentru șliț și continuați să realizați cusătura din centrul spatelui, până la capăt (9). Aranjați rezervele de cusătură. Apăsăți rezervele cusăturii din centrul spatelui pentru a fi deschise, spre începutul curbei (9a). Nu apăsați rezervele de cusătură pentru a fi plate, de-a lungul curbei.

9

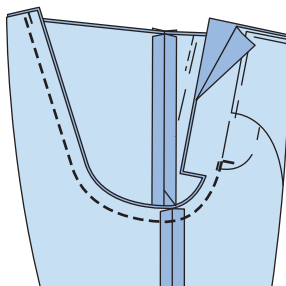

9a

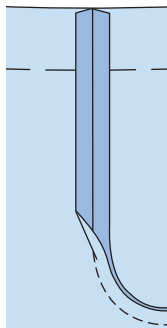

10 112, 113 Fermoar/dublură

Aranjați dublurile față în față la marginile deschiderii, apăsați-le către interior și coaseți-le pe dreapta, de-a lungul centrului feței. Coaseți pe stânga la 5 mm (3/16 in) înainte de centrul feței. La marginea din stânga a deschiderii (întăritură pe dedesubt), coaseți fermoarul aproape de dinți (10) Dinți fermoarului încep de la marcajul de jos pentru a coase teaca. Prindeți cu ace deschiderea în poziție închisă, potrivit centrele. Coaseți banda de fermoar la dublura din dreapta, fără a prinde partea de pantalon. (10a) Pliati partea de întăritură pe dedesubt în jumătate pe lungime, cu fața îndreptată către interior și coaseți peste ambele margini înguste. Întoarceți întăritura pe dedesubt și aranjați marginile împreună. Așezați întăritura pe dedesubt sub marginea din stânga a deschiderii și prindeți cu ace la dublură. Marginea de sus începe la linia de cusătură de la marginea superioară a pantalonilor. Coaseți dublura fermoarului la întăritură, aproape de cusătura de îmbinare. Așezați dublura frontală cu fețele materialului dispuse față în față împreună cu dublura din spate. Prindeți cu ace cusăturile laterale și coaseți (cusătura numărul 6). Aranjați rezervele de cusătură și apăsați pentru a fi deschise. Aranjați marginea inferioară. Așezați marginea superioară a dublurii cu fețele materialului dispuse față în față împreună cu marginea superioară a pantalonilor și prindeți cu ace, potrivit cusăturile de pe lateral. Întoarceți către interior rezerva de la marginea din stânga a dublurii frontale la cusătura de îmbinare a întăriturii pe dedesubt. Întoarceți marginea din dreapta a dublurii frontale cu 7 mm (1/4 in) către interior, în marginea de la dublură a deschiderii. Coaseți marginea din dreapta a dublurii frontale, cu fețele materialului dispuse față în față, împreună cu marginea de la dublură a deschiderii. Tăiați rezerva dublurii, așezând rezervele pe dublură. Coaseți marginea superioară. (10b) Tăiați rezervele de pe marginea superioară, așezați dublura cu fața în sus și coaseți-o de rezerve cât mai aproape de cusătură. Întoarceți dublura spre interior și apăsați marginea. Coaseți manual marginea din stânga a dublurii frontale la cusătura de îmbinare a întăriturii pe dedesubt. Deschideți șlițul pentru fermoar (10c) și co-

seți șlițul de pe partea dreaptă din față, așa cum este marcat, tighelind de la marginea superioară la 2 cm (3/4 in) înainte de capătul șlițului. Închideți șlițul și coaseți până la capăt, prinzând întăritura pe dedesubt. (10d)

10

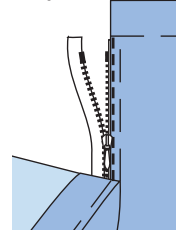

10a

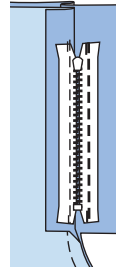

10b



10c

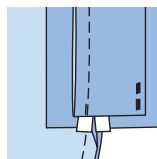

10d

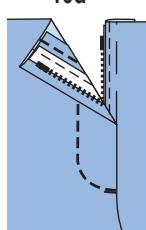

11 112, 113 Dublură/teacă

Prindeți cu ace dublura sub linia de cusătură pentru teaca pantalonilor, potrivit cusăturile laterale. Coaseți teaca după cum este marcat.

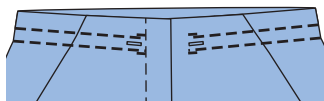

11

12 112, 113 Nasture interior

Realizați o butonieră pe întăritura pe dedesubt, după cum este marcat. Adaptați mărimea butonierelor pentru a se potrivi nasturilor. Coaseți un nasture pe interiorul părții din dreapta pentru a se potrivi, fără a străpunge cu acul fața articolului vestimentar.

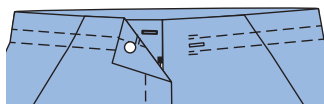

12

13 112, 113 Bandă pentru șnur

Îndoiți banda pentru șnur la betelie (partea 10) în jumătate pe lungime, cu fața orientată spre interior. Coaseți de-a lungul marginii longitudinale și peste un capăt. Tăiați rezervele de cusătură și tăiați colțurile în unghi. Întoarceți banda și apăsați. Coaseți manual capătul deschis. Folosiți un ac de siguranță pentru a introduce șnurul în teacă prin deschiderile butonierei.

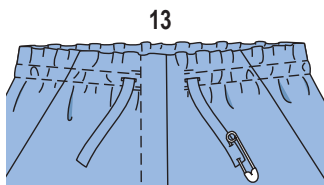

13

14 112 Tiv
Aranjați rezerva pentru tiv, apăsați către interior și coaseți lejer manual.

15 113 Tiv/șnur
Apăsați marginea inferioară de două ori la 2 cm (3/4 in) și coaseți așa cum este marcat pentru teacă. (15) Asamblați banda pentru șnur (partea 12) ca la pasul 13 și folosiți un ac de siguranță pentru a o introduce în teacă prin deschiderile butonierelor (15a)

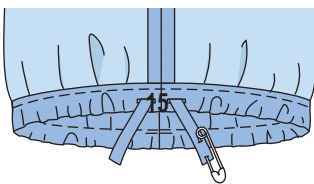
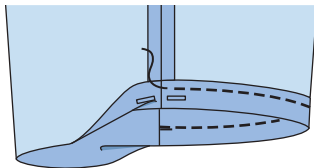

15a

Bluză ●●●● MODELUL 114

la pag. 14
Mărimi Burda 36, 38, 40, 42, 44, 46
Lungimea spatelui 37 cm (14 1/2 in)

Prezentarea generală a tiparului

Linia verde a tiparului, foaia A Părțile tiparului de la 1 la 6

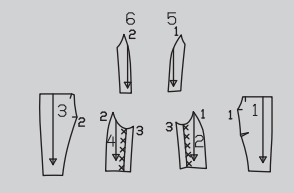

MATERIAL ȘI ACCESORII

Recomandare pentru material: Materiale ușoare pentru bluze.

Material original: Stofă cu țesătură diagonală. Căptușeală.

Notă: Utilizarea materialului original (lățimea materialului 134 cm/53 in) va modifica materialul necesar.

Material necesar

Mărime	36 - 46	
Lățimea materialului	cm	Material necesar (metri/yarzi)
Material	140 55	1,35 1 1/2
Căptușeală	140 55	0,50 1/2

Accesorii: Interfață fuzibilă, 20 găici. 1 fermoar separator, 40 cm (16 in) lungime.

DECUPAREA BUCĂȚILOR DE MATERIAL

Părțile de tipar pe coală

Trasați părțile de tipar de pe coala de tipar. Marcajele de pe părțile 2 și 4 sunt pentru mărimea 36. Pentru celelalte mărimi, mutați marcajele conform liniilor aferente mărimii. Prindeți cu ace părțile tiparului pe material, după cum se indică în disponerea tiparului. Marcați părțile a și b direct pe material.

Rezerve pentru cusătură și tiv

Pentru cusături, margini și tiv 1,5 cm (5/8 in). Măsurătorile pentru părțile a și b includ rezerve. Tăiați bucățile de căptușeală cu rezerve de cusătură și tiv de 1,5 cm (5/8 in).

Material

Disponerile tiparului

Material

114
140 cm 55" 36 - 46

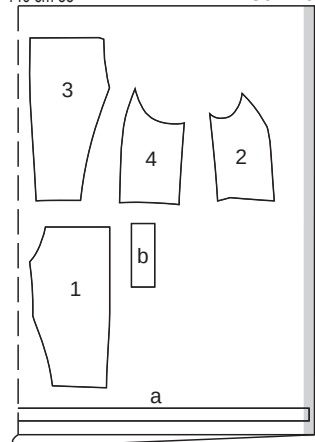

Căptușeală

114
140 cm 55" 36 - 46

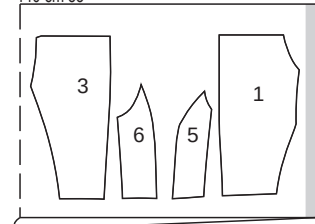

Tăiați dintr-un strat dublu de material, cu fața orientată către interior.

Bucăți tăiate pe măsură

Mărime	36 - 46	Lățime pentru toate mărimile (cm/in)
	Lungime (cm / in)	
a	134 52 3/4	3 1 1/8
b	15 6	5,5 2 1/8

Decuparea

- 1 centrul feței 2x
- 2 lateral față 2x
- 3 centrul spatelui 2x
- 4 lateral spate 2x
- a bandă de legare 2x
- b bretea 2x

Căptușeală

- 5 lateral față 2x
- 6 lateral spate 2x și, de asemenea, părțile 1 și 3.

Interfațarea Călcați cu fierul de călcat dublurile față în față pe linia de pliere de pe părțile 2 și 4 (dosul materialului).

ASAMBLARE

Pornire rapidă pentru profesioniști

- 1 Pense
- 2 Față
- 3 Centrul spatelui
- 4 Fermoar
- 5 Bretele
- 6 Asamblați căptușeala
- 7 Găici/bretelele din spate
- 8 Benzi

1 Pense

Coaseți pensele pe părțile din centrul feței și apăsați înspre partea de jos.

2 Față

Prindeți cu ace părțile frontale cu fețele materialului dispuse față în față împreună cu părțile laterale din față și coaseți (cusătura numărul 1). Prindeți cu ace cusătura frontală și coaseți. Apăsați rezervele pentru a se deschide. Pliati către interior dublura față în față pe linia de pliere, cu dosul îndreptat înăuntru. Apăsați marginea pliată.

3 Centrul spatelui

Prindeți cu ace părțile din centrul spatelui cu fețele materialului dispuse față în față împreună cu părțile laterale din spate și coaseți (cusătura numărul 2). Apăsați rezervele pentru a se deschide. Pliati către interior dublura față în față pe linia de pliere, cu dosul îndreptat înăuntru. Apăsați marginea pliată.

4 Fermoar

La marginile deschiderii din spate, apăsați rezerva de cusătură către interior. Scurtați fermoarul la lungimea marginilor deschiderii din spate. Fermoarul începe și se termină la 0,5 cm (3/16 in) sub și deasupra liniei superioare de cusătură și a liniei de tiv. Separați fermoarul. Așezați jumătățile de fermoar cu fața în jos pe marginile deschiderii din spate, astfel încât dinții fermoarului să se aple pe partea articolului vestimentar lângă linia de cusătură (dinții încep pe linia de cusătură marcată la

marginea superioară). Coaseți benzile de fermoar lângă dinții fermoarului (picioruș pentru fermoar). Apăsați rezervele de la marginile de deschidere către interior, cu dinții fermoarului lăsați mai lungi.

5 Bretea

Pliati breteaua în jumătate pe lungime, cu fața orientată către interior. Coaseți de-a lungul marginii longitudinale, lăsând capetele deschise pentru întoarcere. Tăiați rezervele. Întoarceți breteaua. Apăsați marginile. Însălați marginile deschise ale bretelelor cu fețele materialului dispuse față în față împreună cu partea superioară frontală între marcaj și marginea găurii pentru mânecă. Rezervele sunt poziționate împreună.

6 Asamblați/coaseți căptușeala

Coaseți pensele pe părțile de căptușeală din centrul feței și apăsați înspre partea de jos. Coaseți și apăsați părțile de căptușeală din față și din spate, la fel cum ați procedat pentru părțile de material vizibil. Prindeți cu ace dublura frontală cu fețele materialului dispuse față în față împreună cu dublurile față în față din lateral și coaseți. Apăsați rezervele pe căptușeală. Prindeți împreună fiecare margine de la decolteu, de la gaura pentru mânecă și de la tiv și coaseți, lăsând o deschidere la mijlocul tivului pentru întoarcere. Prindeți breteaua înăuntru cu cusături. Prindeți rezervele cu cleme de-a lungul curbelor și tăiați colțurile în unghi. Lăsați o deschidere pe partea din față pentru întoarcere. Întoarceți. Apăsați marginile. Coaseți manual rezervele de la marginile de deschidere de fermoar. Tigheliți aproape de marginea tivului, a găurii pentru mânecă și a decolteului, închizând astfel deschiderea de la tiv.

7 Găici/bretelele din spate

Atașați găicile pe părțile laterale din față și din spate, așa cum este marcat. Coaseți bretelele din spate împreună după ce probați articolul vestimentar și coaseți-le în poziție pe părțile din spate, așa cum este marcat.

8 Benzi

Pliati banda în jumătate pe lungime, cu fața orientată către interior. Coaseți de-a lungul marginii longitudinale, lăsând capetele deschise pentru întoarcere. Tăiați rezervele. Întoarceți banda și întoarceți rezervele de cusătură de la capete către interior, cosând aproape de margini. Treceți benzile prin găici, astfel încât cusăturile laterale să se întâlnească (cusătura numărul 3).

BLUZĂ ●●●● MODELUL 115

la pag. 10

Mărimi Burda 36, 38, 40, 42, 44, 46
Lungimea spatelui aproximativ 53 cm
(21 in)

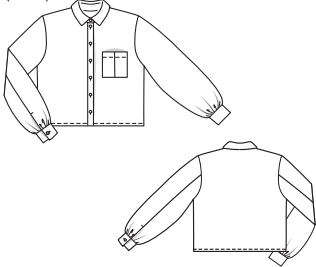

Prezentarea generală a tiparului

Linia albastră a tiparului, foaia D
Părțile tiparului de la 1 la 7

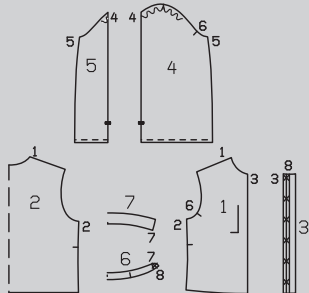
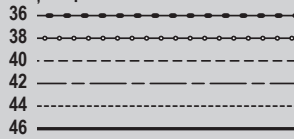

MATERIAL ȘI ACCESORII

Recomandare pentru material: Materiale ușoare pentru bluze

Material original: Material din bumbac.

Material necesar

Mărime	36 - 46	
Lățimea materialului	cm	Material necesar (metri/yarzi)
Material	140 55	1,70 1½

Accesorii: Interfață fuzibilă, 9 nasturi.
Opțional: Flori cusute.

DECUPAREA BUCĂȚILOR DE MATERIAL

Părțile de tipar pe coală

Trasați părțile de tipar de pe coala de tipar. Marcajele X pentru capse de pe partea 3 sunt pentru mărimea 36. Pentru celelalte mărimi, deplasați în sus marcajul superior conform liniilor aferente mărimii. Marcajul inferior este același pentru toate mărimile. Depărtați celelalte marcaje dintre ele la distanțe egale. Prindeți cu ace părțile tiparului pe material, după cum se indică în dispunerea tiparului. Marcați părțile a și b direct pe material.

Rezerve pentru cusătură și tiv

Adăugați 1,5 cm (5/8 in) pentru cusături, margini și tiv. Măsurătorile pentru părțile a și b includ rezerve.

Disponerea tiparului

Material

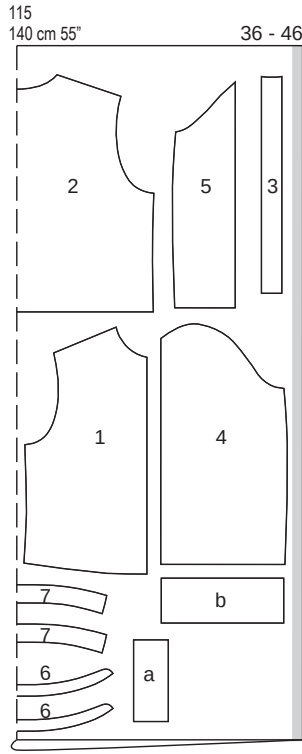

Fața materialului este orientată către interior la un material cu două straturi.

Decuparea

1 Față	2x
2 partea din spate pe un pli	1x
3 banda din față	2x
4 partea din față a mânecii	2x
5 partea din spate a mânecii	2x
6 bandă de guler pe un pli	2x
7 guler pe un pli	2x
a buzunar	2x
b manșetă	2x

Interfațarea Călcați cu fierul de călcat părțile 3, 6, 7 și b (dosul materialului).

Bucăți tăiate pe măsură

Mărime	36	38	40	Lățime pentru toate mărimile (cm/in)
Lungime (cm/in)				
a	20 7%	20 7%	20 7%	8,5 3%
b	27,5 10%	28 11	28,5 11¼	11 4%

Mărime	42	44	46	Lățime pentru toate mărimile (cm/in)
Lungime (cm/in)				
a	20 7%	20 7%	20 7%	8,5 3%
b	29 11%	29,5 11%	30 11%	11 4%

Pornire rapidă pentru profesioniști

- 1 Buzunar
- 2 Cusăturile de la umăr
- 3 Cusăturile de pe lateral
- 4 Tiv
- 5 Benzile din față
- 6 Guler
- 7 Măneci
- 8 Manșete
- 9 Atașați mănecele
- 10 Butoniere/nasturi
- 11 Flori

ASAMBLARE

1 115 Buzunar

Coaseți fiecare parte de buzunar pe o margine longitudinală, cu fețele materialului dispuse față în față. Aranjați rezervele și apăsați pentru a fi deschise. Aranjați buzunarele în jurul tuturor marginilor. Marcați o linie pentru pliul dublurii, la 4,5 cm (2 in) de marginea superioară. Apăsați dublura către interior pe linia de pliere și coaseți la 3 cm (1 1/2 in) lățime. Coaseți rezervele laterale și inferioare ale buzunarului la interior. Prindeți cu ace buzunarul de partea stângă a feței și coaseți aproape de marginea laterală și de cea de jos.

2 115 Cusăturile de la umăr

Așezați părțile din dreapta feței împreună cu spatele. Prindeți cu ace și realizați cusăturile umărului (cusătura numărul 1). Aranjați rezervele și apăsați pentru a fi deschise.

3 115 Cusături de pe lateral

Prindeți cu ace și realizați cusăturile laterale cu fețele materialului dispuse față în față cusătură numărul 2), aranjați rezervele de cusătură și apăsați pentru a fi deschise.

4 115 Tiv

Apăsați rezerva tivului către interior și coaseți.

5 115 Benzile din față

Prindeți cu ace benzile din față cu fețele materialului dispuse față în față împreună cu părțile din față și coaseți-le (cusătura numărul 3); rezerva de cusătură a benzilor rămâne mai lungă în partea de jos. Apăsați rezervele de cusătură ale cusăturilor de îmbinare ale benzii și de la celelalte margini lungi ale benzilor pe benzi. Plițiți benzile pe linia de pliere cu fața dublurii îndreptată către interior și coaseți marginile de jos împreună. Întoarceți benzile, însălați marginile interioare. Tigheliți benzile aproape de cusătura de îmbinare, marginile de jos și marginea din față, prinzând marginea în interior.

6 115 Guler

Coaseți împreună părțile gulerului cu fețele materialului dispuse față în față, lăsând marginea de îmbinare deschisă. Tăiați rezervele de cusătură și tăiați colțurile în unghi. Întoarceți gulerul și apăsați. Coaseți cu tighel gulerul aproape de margini. Însălați marginile de îmbinare ale gulerului împreună și însălați marginea superioară a părții exterioare a benzii pentru guler (cusătura numărul 7). Apăsați rezerva la marginea inferioară a părții interioare a benzii gulerului spre dosul materialului. Prindeți cu ace părțile benzii de guler împreună, cu fețele materialului dispuse față în față, prinzând gulerul între ele. Coaseți

aproape de marginea din față și de cea de sus. Tăiați rezervele de cusătură. Întoarceți banda pentru guler, așezați gulerul în sus și apăsați. Coaseți banda de guler de pe exterior, cu fețele materialului dispuse față în față, împreună cu marginea decolteului (cusătura numărul 8). Tăiați rezervele de cusătură și apăsați pe banda pentru guler. Însălați partea interioară a benzii gulerului de-a lungul cusăturii de îmbinare. Lucrați pe exteriorul articolului vestimentar, pentru a prinde banda de guler cu tighel aproape în jurul marginilor, prinzând marginea în interior.

7 115 Mănece

Așezați părțile din față și din spate ale mânecii împreună, cu fețele materialului dispuse față în față. Realizați cusăturile din spate ale mânecii și coaseți de la marginile superioare la marcajele șlițului (cusătura numărul 4). Aranjați rezervele și apăsați pentru a fi deschise, continuând cu apăsarea rezervelor de la marginea șlițului spre interior, totul printr-o singură mișcare. Întoarceți marginile șlițului. Plițiți mănecele în jumătate pe lungime, cu fața către interior. Prindeți cu ace cusăturile din față ale mânecilor și coaseți (cusătura numărul 5). Aranjați rezervele și apăsați pentru a fi deschise. Încrețiți marginea inferioară a mânecii, cosând două linii de însăilare la mașină (cea mai lungă setare a cusăturii), aproape de linia de cusătură. Trageți firele bobinei pentru a potrivi marginea la marginea manșetei. Înnotați firele. Distribuți fronseurile uniform.

8 115 Manșete

Coaseți o margine longitudinală a manșetei la marginea inferioară a mânecii. Rezervele de la începutul și la sfârșitul manșetei sunt mai lungi. Apăsați rezervele de cusătură ale cusăturii de îmbinare și la cealaltă margine lungă a manșetei pe manșetă. Plițiți manșeta pe jumătate în lungime, cu fața materialului îndreptată spre interior. Coaseți peste capete. Întoarceți manșeta și apăsați. Prindeți cu ace marginea interioară la cusătura de îmbinare. Lucrați pe fața mânecii pentru a realiza tighelul manșetei, aproape de cusătura de îmbinare, prinzând marginea interioară. La capătul din față al manșetei, realizați o butonieră pe lungime, centrată și aflată la 1 cm (3/8 in) de margine. Coaseți nasturele la marginea din spate pentru a se potrivi.

9 115 Atașați mănecele

Slăbiți mănecele între puncte. La atașarea mânecilor, următoarele aspecte sunt importante pentru o potrivire adecvată: Potrivii marcajele 6 pe față și pe mănece. Potrivii marcajul de la capul mânecii cu cusătura de la umăr. Nu ar trebui să existe niciun exces de material la capul mânecii. Aranjați rezervele de cusături împreună și apăsați spre mănece.

10 115 Butoniere

Pe banda din dreapta feței realizați butoniere pe lungime, așa cum este marcat. Realizați o butonieră în diagonală conform marcajelor, la capătul din dreapta al benzii pentru guler. Coaseți nasturi pe banda din stângă feței și pe banda gulerului pentru a se potrivi.

11 115 Flori

Opțional: Coaseți flori pe buzunarul de sus și pe vârful gulerului.

JACHETĂ BLUZON ●●● MODELUL 116

la pag. 19

Mărimi Burda 36, 38, 40, 42, 44, 46

Lungimea spatelui aproximativ 57 cm (22 1/2 in)

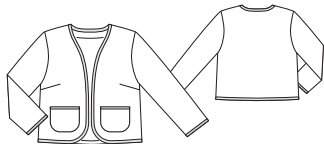

Prezentarea generală a tiparului

Linia albastră a tiparului, foaia D
Părțile tiparului de la 21 la 27

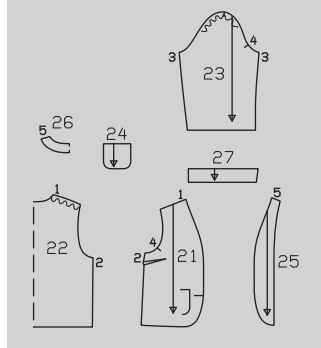
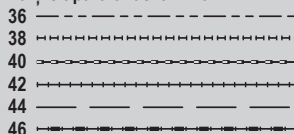

MATERIAL ȘI ACCESORII

Recomandare pentru material: Materiale pentru jachete de greutate ușoară până la medie, cu ceva volum.

Material original: Material din bumbac. Căptușeală.

Material necesar

Mărime	36 - 46
Lățimea materialului	cm in
Material	1,80 2
Căptușeală	1,60 1%

Accesorii: Interfață fuzibilă, ornament împletit de 3 cm (1 1/2 in) lățime finită 1,5 cm/ 5/8 in): mărimea 36: 3,35 m (3 3/4 yarzi), mărimea 38: 3,40 m (3 3/4 yarzi), mărimea 40: 3,50 m (3 7/8 yarzi), mărimea 42: 3,55 m (4 yarzi), mărimea 44: 3,65 m (4 1/8 yarzi), mărimea 46: 3,75 m (4 1/4 yarzi).

DECUPAREA BUCĂȚILOR DE MATERIAL

Părțile de tipar pe coală

Trasați părțile de tipar de pe coala de tipar. Prindeți cu ace părțile tiparului pe material, după cum se indică în dispunerea tiparului.

Rezerve pentru cusătură și tiv

1,5 cm (5/8 in) pentru cusături. Taiăți marginile din față, marginile de la decolteu, tivul, tivul mânecilor și marginile superioare

ale buzunarelor (părțile 21, 22, 23, 24, 25, 26 și 27), fără rezerve, ca urmare a legării. Taiăți bucățile de căptușeală cu rezervele de cusătură de 1,5 cm (5/8 in). Taiăți fără rezerve marginea superioară a buzunarului,

Dispunerile tiparului Căptușeala materialului

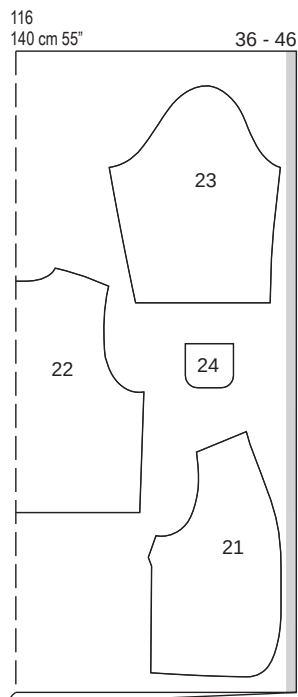
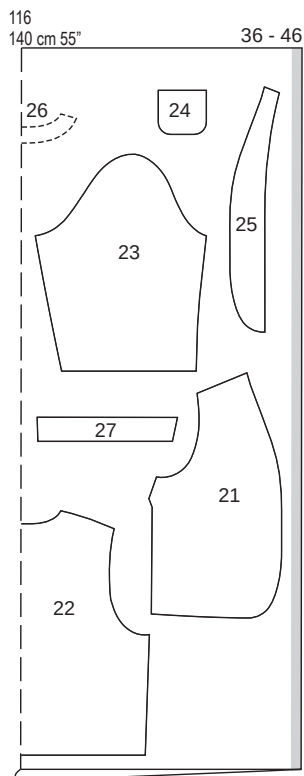

Taiăți dintr-un strat dublu de material, cu fața orientată către interior.

marginile din față și de la decolteu. Taiăți tivul și tivul mânecilor cu o rezervă de 1 cm (3/8 in).

Decuparea bucăților de material

Material	
21 față	2x
22 spate pe un pliu	1x
23 mânecă	2x
24 buzunar	2x
25 dublură față	2x
26 dublură spate pe un pliu	1x
27 dublura tivului mânecii	2x

Căptușeală

Părțile 21, 22, 23 și 24

Interfațarea Călcați cu fierul de călcat părțile 25, 26 și 27 (dosul materialului).

ASAMBLARE

Pornire rapidă pentru profesioniști

- 1 Pense
- 2 Buzunare
- 3 Cusăturile de la umăr și cusăturile de pe lateral
- 4 Măneci
- 5 Atașați mânecile
- 6 Asamblați căptușeala
- 7 Dublura/dublurile tivului mânecii
- 8 Coaseți căptușeala
- 9 Legați marginile

1 Pense

Coaseți pensele din față și apăsați către partea de jos.

2 Buzunare

Prindeți cu ace împreună părțile din materialul vizibil și căptușeală, cu fețele materialului dispuse față în față. Coaseți marginile laterale și cea de jos, lăsând deschisă marginea superioară a buzunarului. Taiăți rezervele de cusătură, întoarceți buzunarul și apăsați. Prindeți cu ace marginea superioară a buzunarului, cu dosurile materialului dispuse față în față, împreună cu ornamentul, astfel încât marginea se întâlnește cu mijlocul ornamentului și de-a lungul pliiului. Așezați capetele ornamentului către exterior. Coaseți ornamentul aproape de margine. Așezați ornamentul peste margine, pe partea dreaptă a buzunarului, prindeți cu ace și coaseți aproape de margine. Prindeți cu ace buzunarele pe părțile frontale, după cum este marcat și coaseți aproape de margini. Întăriți marginea deschiderii buzunarului cu o bară de fir.

3 Cusăturile de la umăr și cusăturile de pe lateral

Așezați părțile din față cu fețele materialului dispuse față în față împreună cu spatele. Prindeți cu ace și realizați cusăturile de la umăr și de pe lateral (cusăturile numerele 1 și 2). Potrivii marginea umărului din centrul spatelui. Aranjați rezervele și apăsați pentru a fi deschise.

4 Măneci

Pliati mânecile în jumătate pe lungime, cu fața către interior. Prindeți cu ace cusăturile mânecilor și coaseți (cusătura numărul 3). Aranjați rezervele și apăsați pentru a fi deschise.

5 Atașați mânecile

Prindeți cu ace mâneca în gaura pentru mânecă, cu fețele materialului dispuse față în față. Potrivii cusăturile mânecii și cusăturile laterale. Potrivii marcajele de pe

față și mânecă (cusătura numărul 4). Potrivii marcajul de la capul mânecii cu cusătura de la umăr. Potrivii cusăturile mânecii și cusăturile laterale. Prindeți cu ace și coaseți mânecile, slăbind capul mânecii între •. Aranjați rezervele împreună și apăsați spre mâneci, la capul mânecii.

6 Asamblați căptușeala

Coaseți și apăsați cusăturile căptușelii, ale penselor și ale mânecilor la fel ca pentru părțile din materialul vizibil.

7 Dublură/dublurile tivului mânecii

Realizați cusăturile de la umăr ale dublurilor (cusătura numărul 5). Așezați dublura cu fețele materialului dispuse față în față împreună cu căptușeala. Marginea din față, marginile de la decolteu și marginile tivului împreună. Întoarceți către interior marginea interioară a dublurii și coaseți de căptușeală aproape de margine. Unii fiecare margine mai îngustă a dublurilor de la tivul mânecii, cu fețele materialului dispuse față în față, pentru a forma cercuri. Apăsați rezervele pentru a se deschide. Așezați dublura de la tivul mânecilor pe căptușelile mânecilor, cu dosul îndreptat către față și însășiți-le împreună la marginea tivului. Întoarceți către interior marginea superioară a dublurii și coaseți de căptușeală aproape de margine.

8 Coaseți căptușeala

Așezați marginea exterioară a căptușelii cu dosurile materialului dispuse față în față împreună cu marginea exterioară a jachetei. Așezați mânecile una în interiorul celeilalte și așezați tivurile mânecilor împreună. Însășiți marginile împreună.

9 Legați marginile

Legați marginile tivului, marginile din față, marginea decolteului și tivul mânecii, conform instrucțiunilor de la pasul 2. Începeți și terminați la o cusătură laterală. Începeți și terminați la cusăturile mânecii pentru mâneci.

BLUZĂ ●●● MODELUL 117 A, B

Vederea A la pag. 30

Vederea B la pag. 17

Mărimi Burda 36, 38, 40, 42, 44, 46, 48

Lungime de la talie 25 cm (10 in)

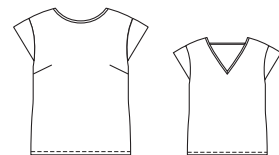

Prezentarea generală a tiparului

Linia neagră a tiparului, foaia C
Părțile tiparului de la 1 la 3

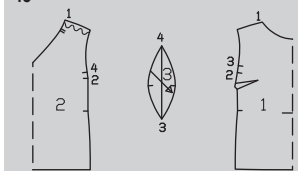
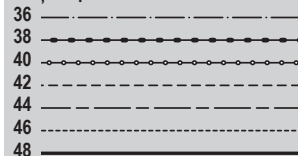

MATERIAL ȘI ACCESORII

Recomandare pentru material: Materiale ușoare pentru bluze. Material din jersey.

Material original: A: Material de poliester. B: Material din bumbac.

Material necesar

Mărime	36 - 48	
Lățimea materialului	cm	Material necesar (metri/yarzi)
Materialul AB	140 55	1,50 1¼

Accesorii opționale pentru vederea B:

Ornament 1 cm (3/8 in) lățime: mărimea 36: 1,05 m (1 1/4 yarzi), mărimea 38: 1,10 m (1 1/4 yarzi), mărimea 40: 1,15 m (1 3/8 yarzi), mărimea 42: 1,20 m (1 3/8 yarzi), mărimea 44: 1,25 m (1 1/2 yarzi), mărimea 46: 1,30 m (1 1/2 yarzi), mărimea 48: 1,35 m (1 5/8 yarzi).

DECUPAREA BUCĂȚILOR DE MATERIAL

Părțile de tipar pe coală

Trasați părțile de tipar de pe coala de tipar. Prindeți cu ace părțile tiparului pe material, după cum se indică în dispunerea tiparului. Marcați părțile a și b direct pe material.

Rezerve pentru cusătură și tiv

1,5 cm (5/8 in) la cusături și margini și 2 cm (3/4 in) la tiv.

Dispunerea tiparului

Materialul A, B

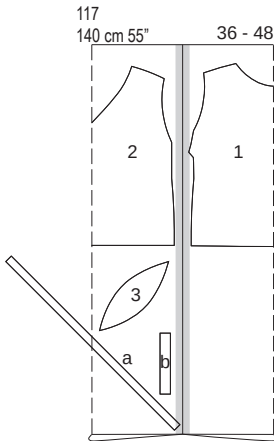

Pliati materialul așa cum se arată în dispunerea tiparului. Fața materialului este orientată către interior la un material cu două straturi. Taiati la sfârșit partea a dintr-un singur strat de material rămas.

Pornire rapidă pentru profesioniști

- 1 117 A, B Pense
- 2 117 A, B Cusăturile de la umăr
- 3 117 A, B Măneacă
- 4 117 A, B Cusăturile de pe lateral
- 5 117 A, B Legați marginile decolteului
- 6 117 A, B Banda din spate
- 7 117 A, B Tiv
- 8 117 B Ornament decorativ

Măsurătorile pentru părțile a și b includ rezerve.

Decuparea

Materialul A, B

- 1 față pe un pliu 1x
- 2 spate pe un pliu 1x
- 3 măneacă 2x
- a bandă de legare pentru întărire/decolteu 1x
- b bandă în spate 1x

Bucăți tăiate pe măsură

Mărime	36	38	40	42	Lățime pentru toate mărimile (cm/in)
Lungime (cm / in)					
a	82 32¼	84 33	85,5 33¾	87 34¼	4 1½
b	28 11	28,5 11¼	29 11½	29,5 11¾	4 1½
Mărime	44	46	48	Lățime pentru toate mărimile (cm/in)	
Lungime (cm / in)					
a	88,5 34¾	90,5 35½	92 36¼	4	1½
b	30 11¾	30,5 12	31 12¼	4	1½

ASAMBLARE

Vederile A, B

1 117 A, B Pense

Coaseți pensele din față și apăsați către partea de jos.

2 117 A, B Cusăturile de la umăr

Prindeți cu ace cusăturile de la umăr, cu fețele materialului dispuse față în față, și coaseți pe dedesubt pentru a fixa capetele cusăturilor (cusătura numărul 1). Aranjați rezervele de cusătură împreună și apăsați spre spate.

3 117 A, B Măneci

Pliati mănecele în jumătate pe linia de pliere, cu dosul către interior. Însălați marginile deschise împreună și prindeți-le cu ace cu fețele materialului dispuse față în față împreună cu marginea găurii pentru măneacă. Coaseți (cusăturile numerele 3 și 4). Prindeți cu cleme rezervele de la marginile găurii pentru măneacă, la începutul și sfârșitul îmbinării măneicii/sfârșitul măneicii, aproape de linia de cusătură. Apăsați către interior rezervele sub îmbinarea măneicii și până la marginile laterale, întoarceți către interior și coaseți.

Sfat: În loc să prindeți cu cleme rezervele și să le întoarceți către interior sub măneci, puteți alege să tăiați rezervele de cusătură de la găurile pentru măneacă și să le legați complet cu benzi de întărire din material.

4 117 A, B Cusături laterale

Așezați împreună cusăturile laterale cu fețele materialului dispuse față în față și coaseți. Întăriți pe dos cu o cusătură pentru a fixa capetele cusăturii (cusătura numărul 2). Aranjați rezervele de cusătură și apăsați pentru a fi deschise.

5 117 A, B Legați marginile decolteului

Tăiați rezervele, prindeți cu cleme la punctul din spate al decolteului la 7 mm (1/4 in). Prindeți cu ace banda de legare cu fețele materialului dispuse față în față împreună cu marginea decolteului, separând marginile tăiate la centrul spatelui într-o linie dreaptă. Întoarceți capetele benzii de legare către interior, unul împotriva celuilalt, la o cusătură a umărului. Coaseți legătura la 7 mm (1/4 in) lățime. Pliati legătura peste margine către

interior, întoarceți către interior și însălați peste cusătura de îmbinare. Lucrați pe exteriorul articolului vestimentar pentru a coase cu tighelă aproape de cusătura de îmbinare, prinzând marginea interioară. Pliati înapoi în centrul spatelui cu fața orientată spre interior și tigheliți legătura ca o pensă mică. Apăsați pensă pentru a o aplatiza.

6 117 A, B Banda de la spate

Pliati partea de bandă c pe lungime, cu fața orientată către interior. Coaseți la 7 mm (1/4 in) de marginea de pliere. Taiati rezervele de cusătură. Întoarceți banda și apăsați. Prindeți cu ace capetele între marcăjele de pe partea interioară a decolteului din spate. Încercați articolul vestimentar pentru a determina lungimea corectă a benzii, întoarceți capetele către interior și coaseți manual banda de legare pe interior.

7 117 A, B Tiv

Aranjați rezerva tivului, apăsați către interior și coaseți.

8 117 B Ornament decorativ

Opțional: Coaseți peste marginea tivului. Așezați capetele ornamentului către interior la o cusătură laterală.

FUSTĂ ●●●● MODELELE 118, 119

Modelul 118 la pag. 25

Modelul 119 la pag. 16

Mărimi Burda 36, 38, 40, 42, 44, 46, 48

Fusta vine pe talie

118 Lungimea fustei 60 cm (24 in)

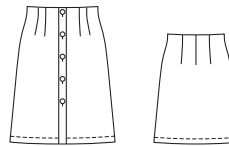

119 Lungimea fustei 50 cm (20 in)

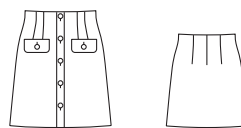

Prezentarea generală a tiparului

Linia roșie a tiparului, foaia A Părțile tiparului de la 1 la 6

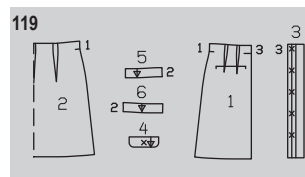
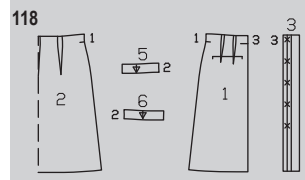
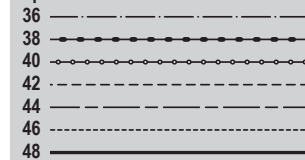

MATERIAL ȘI ACCESORII

Recomandare pentru material: Materiale pentru fuste cu greutate mică până la medie.

Materialul necesar 118, 119

Mărime	36 - 46	48
Lățimea materialului	cm	Material necesar (metri/yarzi)
118 Material	140 55	1,50 1¼
118 Căptușeală	140 55	0,75 ¾ 1,05 1¼
119 Material	140 55	1,20 1¼
119 Căptușeală	140 55	0,65 ¾

Material original: 118 material în diagonală, 119 bouclé

Dispunerea tiparului 118

Material

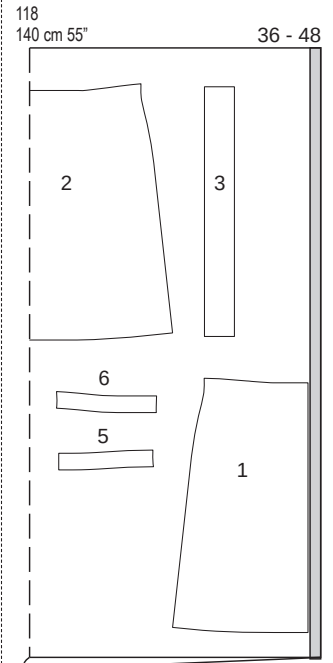

Căptușeală

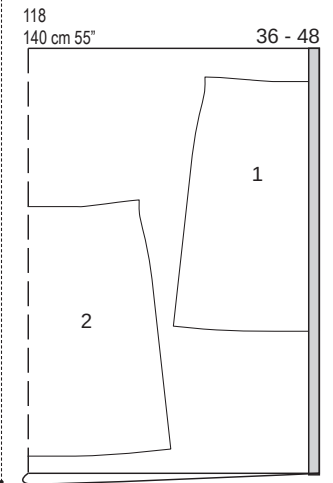

Disponerea tiparului 119

Material

119
140 cm 55" 36 - 48

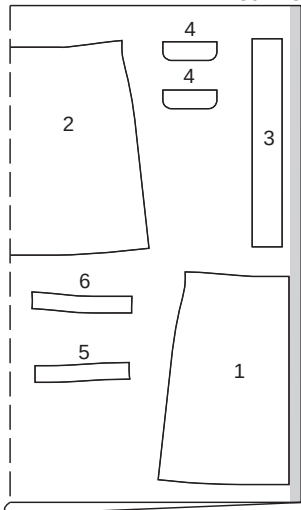

Căptușeală

119
140 cm 55" 36 - 48

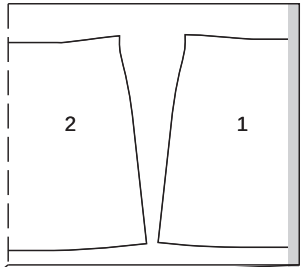

Tăiați dintr-un strat dublu de material, cu fața orientată către interior.

Accesorii 118, 119: Interfață fuzibilă, 118.

DECUPAREA BUCĂȚILOR DE MATERIAL

Părțile de tipar pe coală

Trasați părțile de tipar de pe coala de tipar. Urmați liniile și detaliile pentru modelele 118 + 119. Prindeți cu ace părțile tiparului pe material, după cum se indică în disponerea tiparului. **Rezerve pentru cusătură și tiv**

Părțile de tipar 118, 119

Adăugați 1,5 cm (5/8 in) pentru cusături și margini și 4 cm (1 5/8 in) pentru tiv. Tăiați bucățile de căptușeală cu rezerve de cusătură și tiv de 1,5 cm (5/8 in).

Material

- 118, 1191 panoul din față al fustei 2x
- 118, 119 2 panoul din spate al fustei pe un pliu 1x
- 118, 119 3 bandă frontală 2x
- 119 4 clapă 4x
- 118, 1195 dublură față 2x
- 118, 119 6 dublură spate 2x

Căptușeală

118, 119 părțile 1 și 2.

Interfațarea Călcați cu fierul de călcat părțile 3, 4 (2x),

ASAMBLARE

Pornire rapidă pentru profesioniști 118, 119

- 1 118, 119 Coaseți pensele
- 2 118, 119 Cusături de pe lateral/tiv
- 3 119 Clape
- 4 118, 119 Asamblați căptușeala
- 5 118, 119 Dublură
- 6 118, 119 Coaseți dublura
- 7 118, 119 Întoarceți dublura către interior
- 8 118, 119 Coaseți benzile frontale
- 9 118, 119 Benzile frontale/butoniere /nasturi
- 10 119 Nasturi/clape

1 118, 119 Coaseți pensele

Pliăți fiecare dintre panourile fustei astfel încât liniile penselor să se întâlnească. Fața materialului este orientată spre interior. Prindeți cu ace pensele și coaseți spre vârfurile acestora. Înnotați firele. Apăsăți pensele spre centrul feței și al spatelui. Apăsăți pensa din mijloc pe panoul din spate al fustei într-o parte.

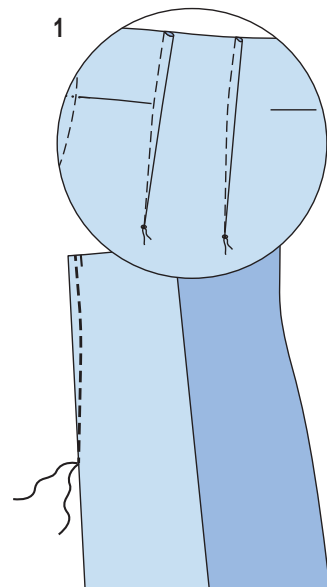

2 118, 119 Cusături de pe lateral/tiv

Așezați panourile din față ale fustei cu fețele materialului dispuse față în față împreună cu panoul din spate al fustei, prindeți cu ace cusăturile laterale (cusătura numărul 1) și coaseți (2). Aranjați rezervele și apăsați pentru a fi deschise. Aranjați rezervele pentru tiv, apăsați pentru a fi îndreptate spre interior și prindeți cu ace. Coaseți cu tighel marginea inferioară a fustei la 3,5 cm (1 1/2 in) lățime, prinzând tivul (2a).

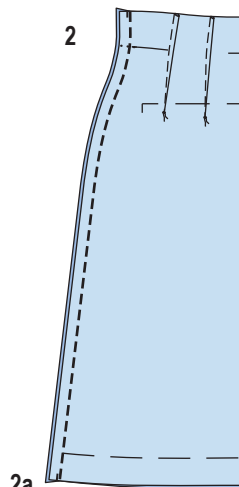

2a

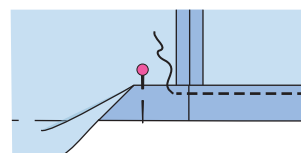

3 119 Clape

Așezați fiecare parte interfațată și clapă, cu fețele materialului dispuse față în față, împreună, cu părțile de clapă neinterfațate. Coaseți marginile împreună, după cum se ilustrează. Tăiați rezervele și prindeți curbele cu cleme (3). Întoarceți clapele și apăsați. Tăiați rezervele la fiecare margine de îmbinare la 5 mm (3/16 in) și aranjați-le împreună. Realizați butoniera pe lungime, conform marcajului x (3a). Prindeți cu ace clapele așa cum este marcat pe panourile din față ale fustei și coaseți. Întăriți pe dos cu o cusătură pentru a fixa capetele cusăturii (3b). Apăsăți clapele înspre partea de jos și coaseți manual marginile înguste ale clapelor la fustă cu cusături invizibile (3c).

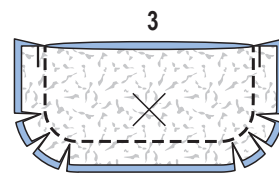

3

3a



3b

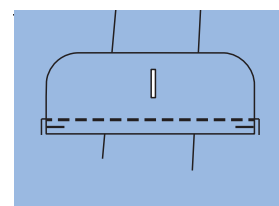

4 118, 119 Asamblați căptușeala

Coaseți pensele pe panourile din față și din spate ale fustei. Realizați cusăturile laterale și apăsați rezervele pe partea din spate. Tăiați rezerva de tiv. Apăsăți marginea pentru tiv către interior la 2 cm (3/4 in) lățime, întoarceți și coaseți. Prindeți cu ace marginea din față și cea superioară de la fustă și căptușeala împreună, cu dosurile materialului dispuse față în față și însăilați la rezerve.

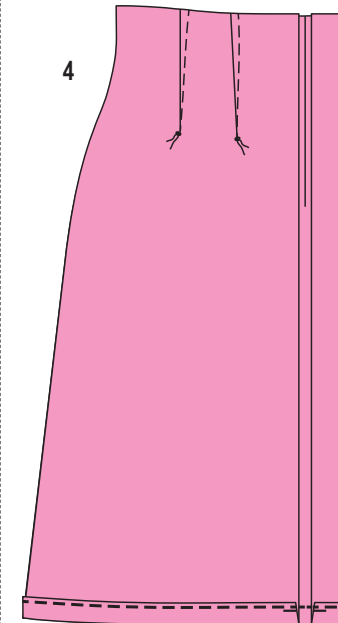

5 118, 119 Dublură

Așezați dublurile din spate una peste cealaltă, cu fețele materialului dispuse față în față. Realizați cusătura centrală și apăsați rezervele pentru a fi deschise. Așezați fețele dublurii frontale cu dublura din spate. Realizați cusăturile laterale ale dublurii (cusătura numărul 2). Apăsăți rezervele pentru a se deschide. Aranjați marginea inferioară a dublurii.

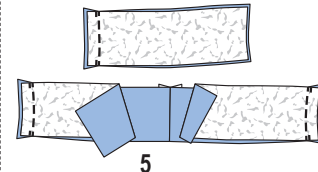

5

6 118, 119 Coaseți dublura

Prindeți cu ace dublura cu fețele materialului dispuse față în față împreună cu marginea superioară a fustei, potrivit cusăturile de pe lateral. Potrivii cusătura din centrul spatelui cu pensa de la mijloc. Coaseți dublura. **Tăiați rezervele, apăsați pe dublură și coaseți aproape de cusătură; citiți „Sfatul util” - Realizarea cusăturii pe dedesubt a unei dubluri - la sfârșitul suplimentului pentru cusut.** Prindeți cu ace dublura cu fețele materialului dispuse față în față împreună cu marginea superioară a fustei, potrivit cusăturile de pe lateral și cusătura din centrul spatelui cu pensa din mijloc. Coaseți dublura (6). Tăiați rezervele, apăsați pe dublură și coaseți aproape de cusătură (6a).

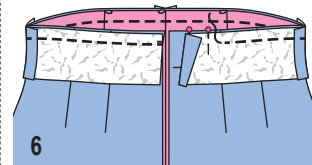

6



6a

7 118, 119 Întoarceți dublura spre interior

Întoarceți dublura spre interior. Însălați marginea și apăsați. Coaseți manual dublura la rezervele cusăturilor de la umeri și la pensa din spate.

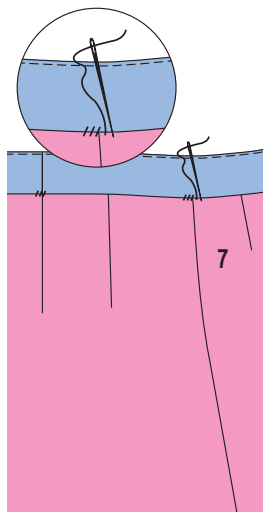

8 118, 119 Coaseți benzile din față

Prindeți cu ace benzile cu fețele materialului dispuse față în față împreună cu panourile frontale ale fusteii (cusătura numărul 3), rezervele rămânând mai lungi în partea de sus și de jos. Coaseți benzile (8). Tăiați rezervele și apăsați pe benzi. Apăsați rezerva de la cealaltă margine lungă a benzii spre interior. Pliati benzile pe linia de pliere, cu fașa orientată spre interior. Coaseți marginile împreună în partea de sus și de jos. (8a) Tăiați marginile și tăiați colțurile în unghi.

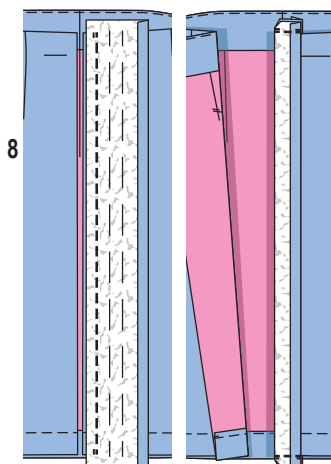

8

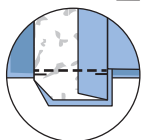

8a

9 118, 119 Benzile interioare din față/butoniere/nasturi

Întoarceți benzile. Apăsați marginile. Însălați marginea interioară a benzii de-a lungul cusăturii de îmbinare. Lucrați pe fața fusteii pentru a realiza tighelul aproape de cusătura de îmbinare a benzii, prinzând marginea în interior. Marginile frontale ale benzilor (9). Realizați butoniere pe lungime, de la marcajul x. Adaptați mărimea butonierelor pentru a se potrivi nasturilor. Coaseți nasturi pe banda din stânga pentru a se potrivi (9a).

9

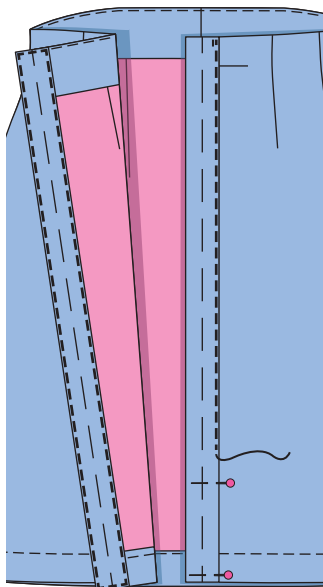

9a

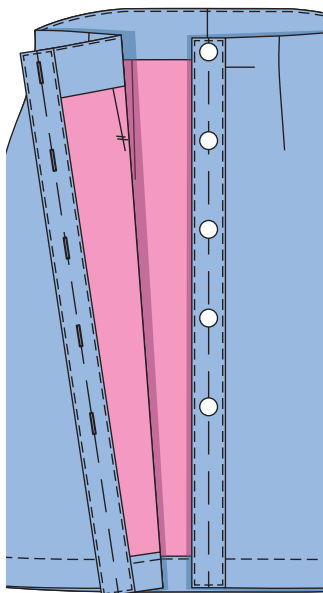

10 119 Nasturi/clape

Coaseți câte un nasture la fustă pentru se potrivi cu butonierele.

ROCHIE ●●●● MODELUL 120

la pag. 23

Mărimi Burda 34, 36, 38, 40, 42, 44

Lungime de la talie 66 cm (26 in)

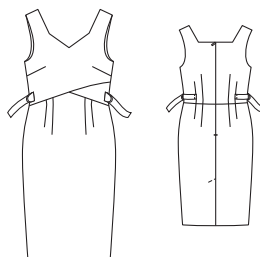

Prezentarea generală a tiparului

Linia roșie a tiparului, foaia B Părțile tiparului de la 21 la 25

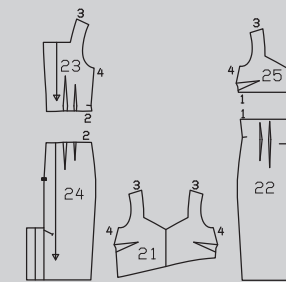

MATERIAL ȘI ACCESORII

Recomandare pentru material: Materiale pentru rochii cu ceva volum, cu sau fără elastan

Material original: Amestec de viscoză.

Material necesar

Mărime	34 - 44	
Lățimea materialului	cm in	Material necesar (metri/yardzi)
Material	140 55	1,70 1%
Căptușeală	140 55	1,25 1%

Accesorii: 1 fermoar invizibil, cu o lungime de 60 cm (24 in) și un picioruș presor special
4 inele în forma literei D, de 25 mm (1 in) lățime.

DECUPAREA BUCĂȚILOR DE MATERIAL

Părțile de țipar pe coală

Trasați părțile de țipar de pe coala de țipar. Prindeți cu ace părțile tiparului pe material, după cum se indică în dispunerea tiparului. Marcați părțile a și b direct pe material.

Rezerve pentru cusătură și tiv

Adăugați 1,5 cm (5/8 in) pentru cusături și margini și 4 cm (1 5/8 in) pentru tiv. Măsurătorile pentru părțile a și b includ rezerve. Tăiați bucățile de căptușeală cu rezerve de cusătură și tiv de 1,5 cm (5/8 in).

Disponerile tiparului

Material

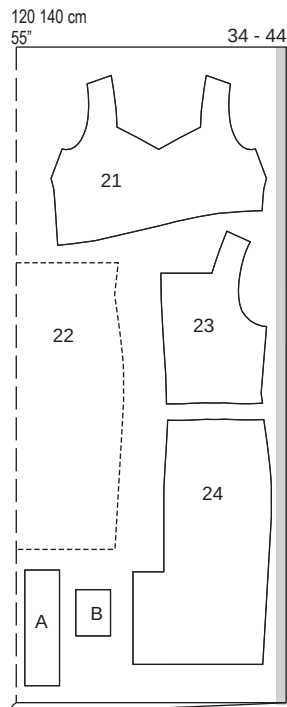

Căptușeală

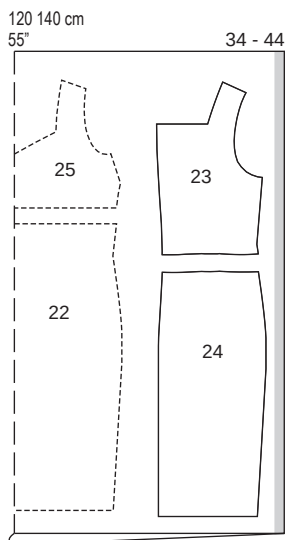

Decupați dintr-un strat dublu de material, cu fața îndreptată către interior. Decupați părțile 22 și 25 așa cum se arată.

Bucăți tăiate pe măsură

Mărime	34-44	Lățime pentru toate mărimile (cm/in)
	Lungime (cm / in)	
a	30 11 3/4	9 3 1/2
b	12 4 3/4	9 3 1/2

Decuparea Material

21 față (superioară)	2x
22 panoul din față al fusteii pe un pliu	1x
23 spate	2x

- 24 panoul din spate al fustei 2x
 a clapete spate 2x
 b clapete față 2x

Căptușeală

- 25 față pe un pliu 1x
 precum și părțile 22, 23 și 24.

Pornire rapidă pentru profesioniști

- 1 Pense
- 2 Pense/căptușeală/material vizibil
- 3 Fermoar și deschidere
- 4 Asamblați căptușeala
- 5 Căptușeala din față
- 6 Căptușeala din spate
- 7 Cusăturile de la umăr
- 8 Cusăturile de pe lateral
- 9 Dublură și tiv
- 10 Clapetele din față și din spate

ASAMBLARE

1 120 Pense

Coaseți pensele pe părțile din față și apăsați pensele în sus. Aranjați rezerva la marginile inferioare ale părților din față, apăsați către interior și coaseți liber de mână. Așezați o parte din față pe cealaltă parte din față, după cum este ilustrat, cu dosul îndreptat spre față. Însălați marginile împreună, cu excepția marginilor inferioare. Coaseți pensele pe o parte de căptușeală din față și apăsați pensele în sus. Coaseți pensele pe panourile de material vizibil ale fustei și apăsați spre centru. Coaseți partea de căptușeală din față la panoul de material vizibil din față al fustei (cusătura numărul 1) și apăsați rezervele de cusătură în sus. Așezați părțile din față pe partea de căptușeală din față și pe panoul de material vizibil al fustei, cu dosul orientat către față. Însălați la marginile laterale, la marginile găurilor pentru mânecă, la marginile de la umeri și la marginea decolteului.

2 120 Pense/căptușeală/material vizibil

Coaseți pensele pe o parte de căptușeală din față și apăsați pensele în sus. Coaseți pensele pe panourile de material vizibil ale fustei și apăsați spre centru. Coaseți partea de căptușeală din față la panoul de material vizibil din față al fustei (cusătura numărul 1) și apăsați rezervele de cusătură în sus. Așezați părțile din față pe partea de căptușeală din față și pe panoul de material vizibil al fustei, cu dosul orientat către față. Însălați la marginile laterale, la marginile găurilor pentru mânecă, la marginile de la umeri și la marginea decolteului. Coaseți pensele pe părțile din spate și de pe panourile din spate ale fustei. Apăsați pensele spre centru. Coaseți fiecare parte din spate la panourile din spate ale fustei (cusătura numărul 2) și apăsați rezervele de cusătură pentru a fi deschise.

3 120 Fermoar și deschidere

Introduceți fermoarul invizibil la marginile de deschidere din spate; citiți „Sfatul util” - Fermoare invizibile - la sfârșitul suplimentului pentru cusut. Realizați cusătura din spate, de la șlițul din spate la fermoar. Apăsați către interior dublura de la marginea stângă a deschiderii, tăiați la o lățime de 5,5 cm (2 1/4 in). Așezați întărirea pe dedesubt din dreapta pe partea din stânga a spatelui. Apăsați rezervele de cusătură din centru pentru a fi deschise, formând un con pe măsură ce avansați

deasupra marcajul șlițului, pentru a preveni tăierea în rezerve. Apăsați dublura întăriturii pe dedesubt către interior. Coaseți cu tighel partea din stânga a spatelui într-un unghi, așa cum este marcat, prin zădărnicierea pe dedesubt.

4 120 Asamblați căptușeala

Coaseți pensele pe bucățile de căptușeală rămase. Coaseți panoul din față al fustei la partea din față. Coaseți panourile din spate ale fustei la părțile din spate. Realizați cusătura din spate, lăsând deschise șlițurile pentru fermoar și șlițul din spate. Apăsați către interior rezervele de cusătură de la umăr.

5 120 Căptușeala frontală

Prindeți cu ace partea de căptușeală din față, cu fețele materialului dispuse față în față, împreună cu partea din față și coaseți de-a lungul marginilor găurii pentru mânecă și al marginii decolteului. Tăiați rezervele de cusătură și așezați-le sub dublură. Coaseți rezervele de căptușeală aproape de cusături. Întoarceți căptușeala către interior și apăsați marginile.

6 120 Căptușeala din spate

Așezați căptușeala din spate pe partea din spate, prindeți-o cu ace la marginile de la decolteu. Coaseți marginile căptușelii din spate la 5 mm (3/16 in) în fața fermoarului și pe marginea decolteului. Coaseți marginile de deschidere din spate, pliați rezervele cu benzile de fermoar în afară și prindeți cu ace la marginea de decolteu peste căptușeală. Coaseți de-a lungul marginilor decolteului. Tăiați rezervele de cusătură. Așezați căptușeala cu față în sus și coaseți la rezerve aproape de cusătură; citiți „Sfatul util” - Realizarea cusăturii pe dedesubt a unei dubluri - la sfârșitul suplimentului pentru cusut. Așezați căptușeala pe partea din spate din nou, cu fețele materialului dispuse față în față, și coaseți marginile găurii pentru mânecă împreună. Tăiați rezervele de cusătură și coaseți căptușeala la rezerve. Întoarceți căptușeala către interior și apăsați marginile.

7 120 Cusăturile de la umăr

Realizați cusăturile de la umăr pe părțile de material vizibil (cusătura numărul 3), fără a prinde căptușeala. Apăsați rezervele de cusătură pentru a fi deschise și introduceți-le sub căptușeală. Coaseți manual împreună marginile de la umăr ale căptușelii.

8 120 Cusăturile de pe lateral

Așezați din nou căptușeala în sus. Realizați cusăturile laterale ale părților de material vizibil și continuați realizând cusăturile laterale ale căptușelii, totul până la capăt (cusătura numărul 4). Apăsați rezervele de cusătură pentru a se deschide. Așezați căptușeala în rochie din nou, cu dosurile materialului dispuse față în față, întoarceți și coaseți-o la benzile fermoarului.

9 120 Dublură și tiv

Așezați din nou dublurile de la șlițul tivului pentru a fi aplăzitate către exterior. Întoarceți rezerva pentru tiv către interior și coaseți-le manual. Așezați din nou dublurile către interior și coaseți la rezerva pentru tiv. Coaseți tivul căptușelii ca să fie aproximativ 2 cm (3/4 in) mai scurt decât rochia. Îndoiiți marginea stângă a căptușelii

de la șliț în sus. Întoarceți către interior marginea căptușelii la șliț pe partea din dreapta a spatelui și coaseți la marginea inferioară a dublurii de la întărirea pe dedesubt. Așezați din nou cu față în jos marginea din dreapta a căptușelii în dreptul șlițului și tăiați 2,5 cm (1 in) lângă marginea șlițului. Apoi, tăiați la 1,5 cm (5/8 in) sub marcajul șlițului și prindeți cu cleme în colțuri, în unghi. Întoarceți către interior căptușeala și coaseți la dublura din stânga a șlițului.

10 120 Clapetele din față și din spate

Îndoiiți fiecare parte de clapetă în jumătate pe lungime, cu față orientată spre interior. Coaseți marginea longitudinală a clapetei, precum și clapeta din spate la un capăt. Tăiați rezervele de cusătură și tăiați colțurile în unghi. Întoarceți clapetele și apăsați marginile. Gisați inelele în forma literei D pe clapeta din față, însălați capetele deschise împreună și coaseți în poziție pe partea din față la linia de alipire. Clapeta este îndreptată către centrul feței. Coaseți clapeta. Tăiați rezervele la 7 mm (1/4 in) și aranjați-le împreună; așezați clapetele spre cusătura laterală și coaseți la 7 mm (1/4 in) lățime. Coaseți la fel clapeta din spate cu capăt deschis la pensele din spate, așezând spre cusătura laterală și coaseți.

BLUZĂ ●●●● MODELUL 121

la pag. 41

Mărimi Burda 36, 38, 40, 42, 44, 46

Lungimea spatelui aproximativ 65 cm (26 in)

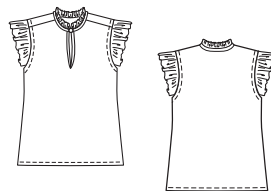

Prezentarea generală a tiparului

Linia neagră a tiparului, foia D
 Părțile tiparului de la 21 la 24

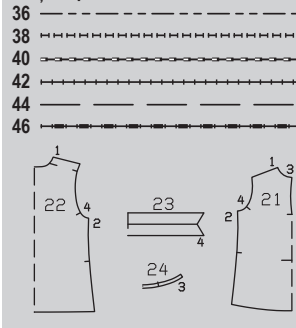

MATERIAL ȘI ACCESORII

Recomandare pentru material: Materiale ușoare pentru bluze.

Material necesar

Mărime	36 - 46	
Lățimea materialului	cm	Material necesar (metri/yarzi)
Material	140 55	1,35 1½

Material original: Batist.

Accesorii: Interfață fuzibilă, 1 nasture

DECUPAREA BUCĂȚILOR DE MATERIAL

Părțile de tipar pe coală

Trasați părțile de tipar de pe coala de tipar. Prindeți cu ace părțile tiparului pe material, după cum se indică în dispunerea tiparului. Marcați părțile de la a la d direct pe material.

Rezerve pentru cusătură și tiv

Adăugați 1,5 cm (5/8 in) pentru cusături, margini și tiv. Măsurătorile pentru părțile de la a la d includ rezerve.

Disponerea tiparului

Material

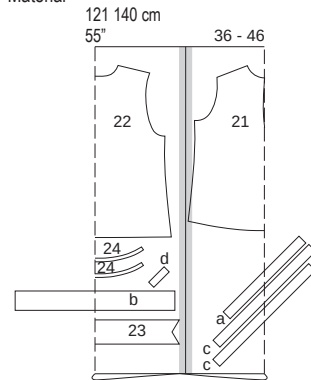

Pliați materialul așa cum se arată în dispunerea tiparului. Fața materialului este orientată către interior la un material cu două straturi. Tăiați la sfârșit părțile a până la d dintr-un singur strat de material rămas.

Bucăți tăiate pe măsură

Mărime	36	38	40	Lățime pentru toate mărimile (cm/in)
Lungime (cm/in)				
a	35,5 14	37 14½	39 15½	4 1½
b	60 23½	61 24¼	62 24¾	8 3¾
c	48 18¾	49,5 19½	51 20	4 1½
d	9 3½		3	1½

Mărime	42	44	46	Lățime pentru toate mărimile (cm/in)
Lungime (cm/in)				
a	40,5 16	42,5 16¾	44 17½	4 1½
b	63 24¼	64 25¼	65 25½	8 3¾
c	53 20¾	54,5 21½	56 22	4 1½
d	9 3½		3	1½

Decuparea

21 față pe un pliu	1x
22 spate pe un pliu	1x
23 mânecă	2x
24 bandă de guler pe un pliu	2x
a bandă de legare pentru întărire/șliț	1x
b guler cu volane pe un pliu	1x
c bandă de întărire/gaura pentru	
mâncă	2x
d buclă	1x

Interfațarea Călcați cu fierul de călcat părțile 24 (dosul materialului).

Pornire rapidă pentru profesioniști

- 1 Șliț față
- 2 Cusăturile de la umăr
- 3 Buclă
- 4 Guler cu volane
- 5 Bandă de guler
- 6 Coaseți banda de guler
- 7 Mâneci cu volane
- 8 Gaură pentru mânecă
- 9 Bandă de întărire/gaură pentru mânecă
- 10 Cusăturile de pe lateral
- 11 Tiv

ASAMBLARE

1 121 Șliț frontal

La marginile din față, tăiați rezervele de cusătură de la marginea decolteului până la marcaj. Separați marginile tăiate pentru a forma o margine dreaptă și coaseți 1 cm (3/8 in) lățime, cu fețele materialului dispuse față în față, împreună cu o margine longitudinală a benzii de legare, așezând marginea șlițului pe banda de legare în unghi spre partea de jos a deschiderii și cosând foarte aproape de margine. Așezați legătura peste margine, spre interior, întoarceți către interior și coaseți de-a lungul cusăturii de îmbinare, având o lățime finală de 1 cm (3/8 in). Coaseți cu tighel legătura aproape de cusătura de îmbinare. Așezați împreună marginile legate ale șlițului, cu fețele materialului dispuse față în față, și tigheliți legătura în partea de jos a deschiderii ca o mică pensă, urmând linia din centrul feței. Apăsăți pensa pentru a o aplatiza.

2 121 Cusăturile de la umăr

Realizați cusăturile din față de la umăr (cusătura numărul 1), tăiați rezervele de cusătură la 7 mm (1/4 in), aranjați împreună și apăsăți-le în sus.

3 121 Buclă

Pliati partea de buclă cu fața orientată spre interior și coaseți. Tăiați rezervele la minim 5 mm (3/16 in). Întoarceți buclă cu fața în exterior.

4 121 Guler cu volane

Pliati gulerul cu volane cu dosul orientat către interior. Pentru a încreți volanul, coaseți două linii apropiate de însăilare la mașină (cea mai lungă setare de cusătură). Lăsați capetele lungi ale firelor să atârne. Trageți firele bobinei pentru a potrivi volanul la marginea benzii gulerului. Înnotăți firele și distribuiți încrețiturile uniform.

5 121 Bandă de guler

Așezați părțile benzii de guler împreună, cu fețele materialului dispuse față în față, prinzând gulerul cu volane între ele și prindeți-le cu ace. Prindeți în interior buclă de la marginea din dreapta feței a benzii de guler și prindeți-o cu ace. Coaseți de-a lungul marginilor frontale și superioare ale benzii de guler și tăiați rezervele de cusătură. Întoarceți banda de guler și coaseți aproape de marginea de sus.

6 121 Coaseți banda de guler

Așezați marginea gulerului pe marginea decolteului cu fața orientată spre dos, prindeți cu ace și coaseți (cusătura numărul 3). Întoarceți marginea exterioară a benzii de guler și lucrați de pe fața articolului vestimentar pentru a coase aproape de margine.

7 121 Mâneci cu volane

Pliati partea de volan cu dosul orientat către interior. Pentru a încreți volanul, coaseți două linii apropiate de însăilare la mașină (cea mai lungă setare de cusătură). Lăsați capetele lungi ale firelor să atârne. Trageți firul bobinei pentru a potrivi volanul la marcajele de la marginea găurii pentru mânecă.

8 121 Găuri pentru mânecă

Așezați partea de mânecă având volane cu fețele materialului dispuse față în față împreună cu marginea găurii pentru mânecă. Mânecile cu volane se termină la marcaje (cusătura numărul 4). Prindeți cu ace și coaseți.

9 121 Bandă de întărire/gaură pentru mânecă

Apăsăți banda de întărire în jumătate pe lungime. Prindeți cu ace banda de întărire, cu fețele materialului dispuse față în față, împreună cu marginea găurii pentru mânecă, astfel încât marginile deschise să se afle pe rezervă. Coaseți banda de întărire. Tăiați rezervele, prindeți curbele cu cleme la intervale uniforme. Întoarceți banda de întărire către interior și însăilați. Tigheliți marginea găurii pentru mânecă la lățimea piciorușului presor, cosând astfel banda de întărire.

10 121 Cusăturile de pe lateral

Așezați împreună părțile din față și din spate, cu fețele materialului dispuse față în față, prindeți cu ace cusăturile laterale și coaseți (cusătura numărul 2). Aranjați rezervele împreună și apăsăți spre spate.

11 121 Tiv

Aranjați marginea pentru tiv. Apăsăți rezerva către interior, întoarceți de două ori dedesubt și coaseți până la marginea de pliere. Pliati materialul așa cum se arată în dispunerea tiparului. Fața materialului este orientată către interior la un material cu două straturi.

ROCHIE, BLUZĂ ●●●● MODELELE 122, 123

Modelul 122 la pag. 49

Modelul 123 la pag. 45

Mărimi Burda 36, 38, 40, 42, 44, 46

122 Lungime de la talie 81 cm (32 in)

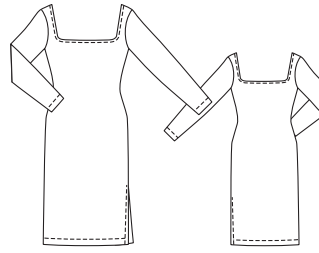

123 Lungime de la talie 22 cm (9 in)

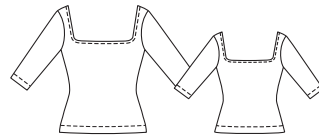

Prezentarea generală a tiparului

Linia albastră a tiparului, foaia C

Părțile de tipar de la 1 la 5

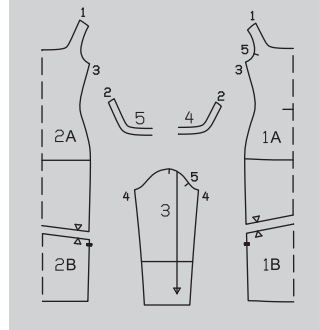
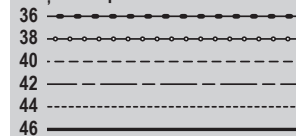

Recomandare pentru material: Jerseu cu elastan. Doar jerseu elastic.

Material original:

122: Jerseu Ponte Roma, 123: Jerseu Interlock.

Material necesar

Mărime	36 - 46
Lățimea materialului	cm in
122 Ma-	140 55
terial	2,20 2%
123 Ma-	140 55
terial	1,40 1%

Accesorii: 121, 123 Interfață fuzibilă. Un ac dublu pentru mașina de cusut.

DECUPAREA BUCĂȚILOR DE MATERIAL

Părțile de tipar pe coală

Trasați părțile de tipar de pe coala de tipar. Urmați liniile și detaliile pentru modelele 122 și 123. Lipiți părțile 1A și 1B și, de asemenea, 2A și 2B împreună pe liniile de îmbinare. Prindeți cu ace părțile tiparului pe material, după cum se indică în dispunerea tiparului.

Rezerve pentru cusătură și tiv

Adăugați 1,5 cm (5/8 in) pentru cusături și margini și 4 cm (1 5/8 in) pentru tiv și tivul mânecii.

Dispunerea tiparului 122

Material

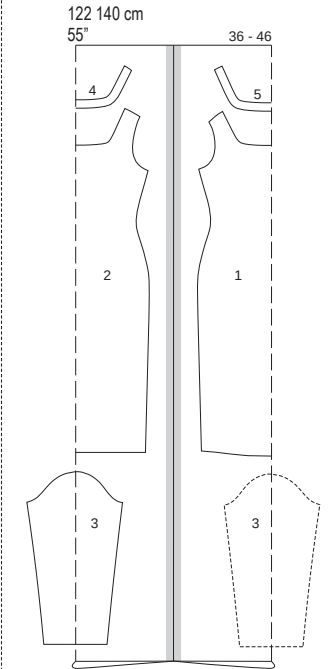

Dispunerea tiparului 123

Material

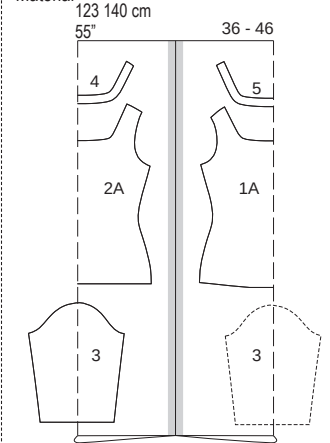

Pliati materialul așa cum se arată în dispunerea tiparului, cu fața îndreptată către interior. Decupați la sfârșit partea 3 în oglindă dintr-un singur strat de material rămas.

Decuparea

Părțile de tipar 122, 123

1 față pe un pliu	1x
2 spate pe un pliu	1x
3 mânecă	2x
4 dublură față pe un pliu	1x
5 dublură spate pe un pliu	1x

Interfațarea Călcați cu fierul de călcat părțile 4 și 5 (dosul materialului).

- 122, 123 Pomire rapidă pentru profesioniști
 1 122, 123 Cusături de la umăr
 2 122, 123 Cusături de la umăr/
 Dublură
 3 122, 123 Coaseți dublura
 4 122 Cusături de pe lateral/șliț
 5 123 Cusături de pe lateral
 6 122, 123 Cusăturile de la mânecă
 7 122, 123 Tivul mânecii
 8 122, 123 Atașați mânecile
 9 122, 123 Tiv
 10 122 Șliț

ASAMBLARE

Important:

Pentru materiale elastice, realizați cusăturile cu o cusătură specială elastică sau la o setare îngustă în zigzag. Coaseți tivurile cu un ac dublu de mașină de cusut pentru a le menține elastice.

1 122, 123 Cusăturile de la umăr
 Așezați partea din față cu fețele materialului dispuse față în față împreună cu spatele. Prindeți cu ace cusăturile de la umăr (cusătura numărul 1) și coaseți. (1) Aranjați rezervele de cusătură împreună și apăsați spre spate.

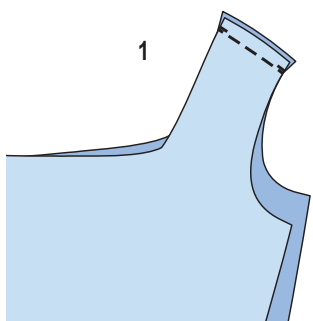

2 122, 123 Cusăturile de la umăr/
 dublura
 Realizați cusăturile de la umăr pe dubluri (cusătura numărul 2). (2) Apăsați rezervele de cusătură pentru a se deschide. Aranjați marginea inferioară a dublurii.

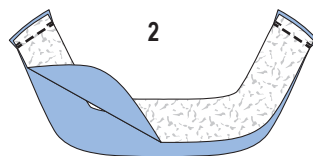

3 122, 123 Coaseți căptușeala
 Prindeți cu ace dublura cu fețele materialului dispuse față în față împreună cu marginea decolteului, potrivit cusăturile de la umăr. Coaseți dublura de-a lungul liniei decolteului. (3) Tăiați rezervele de cusătură și prindeți curbele cu cleme. Întoarceți dublura spre interior și apăsați marginea. Tigheliți marginea decolteului la 7 mm (1/4 in) lățime. Coaseți manual marginea interioară a dublurii la rezervele cusăturilor de la umăr (3a).

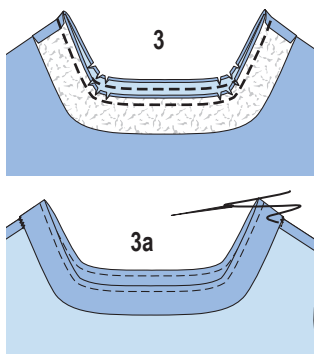

4 122 Cusături de pe lateral/șliț
 Așezați fața pe spate, cu fețele materialului orientate față în față. Prindeți cu ace cusăturile laterale și coaseți (cusătura numărul 3). Realizați cusătura din stânga, de la marginile superioare la marcajul șlițului. (4) Întăriți pe dos cu o cusătură pentru a fixa capătul cusăturii (săgeată). Aranjați rezervele și apăsați pentru a fi deschise. Apăsați rezervele de la șliț spre interior.

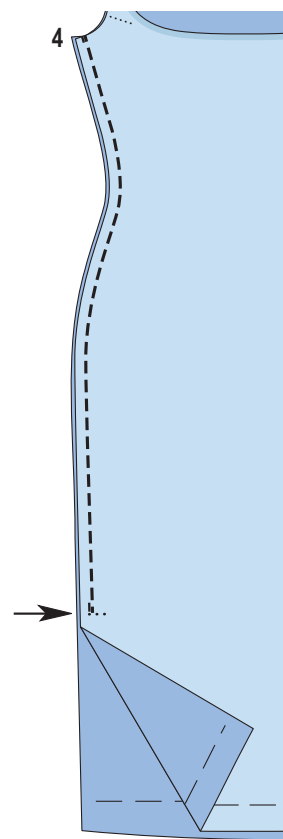

5 123 Cusături de pe lateral
 Așezați fața pe spate, cu fețele materialului orientate față în față. Prindeți cu ace cusăturile laterale și coaseți (cusătura numărul 3). Aranjați rezervele de cusătură împreună și apăsați spre spate.

6 122, 123 Cusăturile de la mânecă
 Pliati mânecile pe lungime, cu fața îndreptată către interior. Prindeți cu ace cusăturile mânecilor (cusătura numărul 4) și coaseți. Aranjați rezervele împreună și apăsați spre spate. Ilustrația prezintă modelul 122.

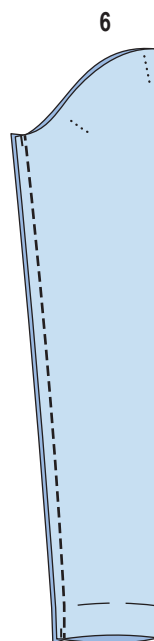

7 122, 123 Tivul mânecii
 Aranjați rezerva pentru tiv, apăsați către interior și coaseți de pe fața articolului vestimentar cu acul dublu al mașinii.

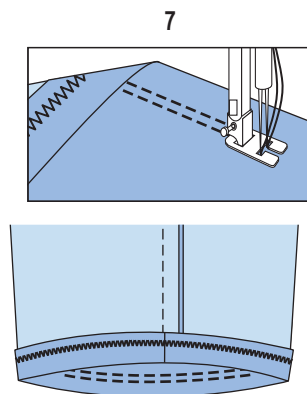

8 122, 123 Atașați mânecile
 Prindeți cu ace mâneca în gaura pentru mânecă, având fețele materialului dispuse față în față. Vă rugăm să rețineți următoarele aspecte: Potrivii marcajele 5 pe față și pe mânecă. Potrivii marcajul de la capul mânecii cu cusătura de la umăr. Potrivii cusăturile mânecii și cusăturile laterale. Coaseți mânecile. Aranjați rezervele de cusături împreună și apăsați spre mâneci.

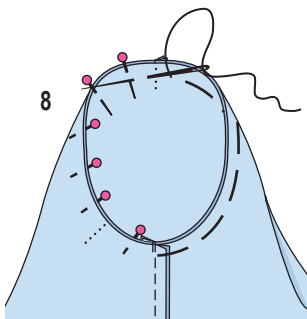

9 122, 123 Tiv 122: Așezați din nou rezervele plate la șlițuri.
 122, 123: Aranjați rezerva pentru tiv, apăsați către interior și coaseți de pe fața articolului vestimentar cu acul dublu al mașinii.

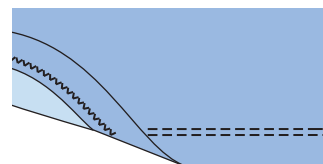
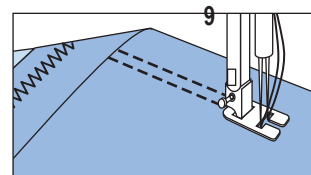

10 122 Șliț
 Așezați din nou spre interior rezervele de la marginile deschiderii. Tigheliți marginile șlițului cu o lățime de 1,2 cm (1/2 in), cosând peste partea de sus a șlițului.

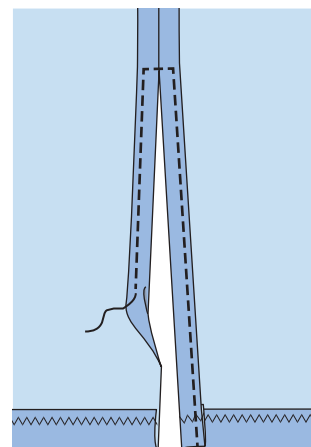

10

ROCHIE, BLUZĂ ●●●● MODELELE 124, 125

Modelul 124 la pag. 42
 Modelul 125 la pag. 24
 Mărimi Burda 34, 36, 38, 40, 42, 44
 124 Lungimea la spate 121 cm (48 in)

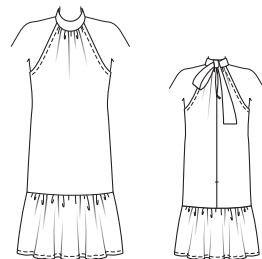

125 Lungimea la spate 62 cm (24 1/2 in)

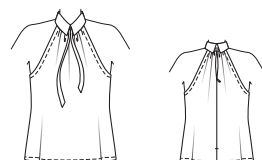

Prezentarea generală a tiparului

Linia verde a tiparului, foia B Părțile tiparului de la 1 la 9

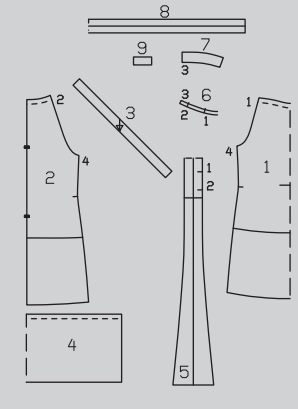
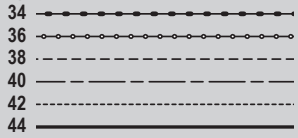

Disponerea tiparului 124

Material

124
140 cm 55" 34 - 44

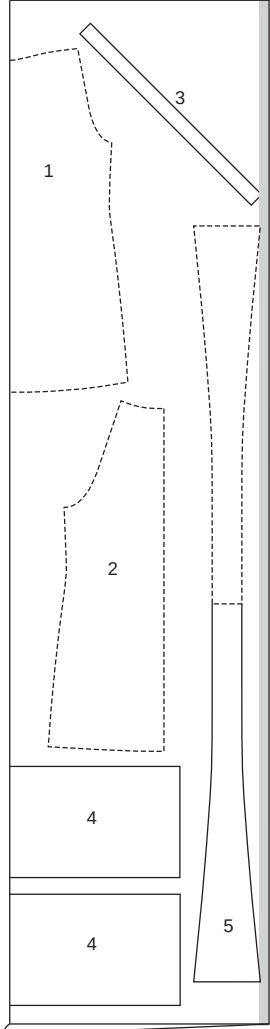

Disponerea tiparului 125

Material

125
140 cm 55" 34 - 44

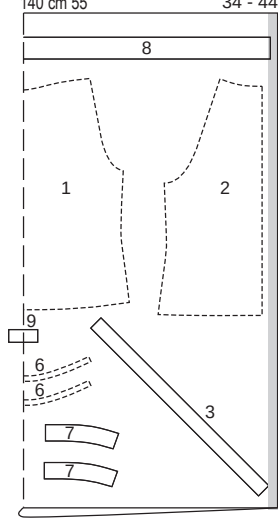

Tăiați dintr-un strat dublu de material, cu fața îndreptată către interior. Părțile prezentate cu un contur întrerupt trebuie așezate pe material cu partea imprimată în jos. Tăiați partea 9 ultima dintr-un singur strat de material rămas.

MATERIAL ȘI ACCESORII

Recomandare pentru material: Materiale ușoare și fluide din bumbac sau mătase.

Material original:

124: Muselină. 125: Mătase.

Materialul necesar 124, 125

Mărime	34 - 44	
Lățimea materialului	cm in	Material necesar (metri/yarzi)
124 Material	140 55	2,80 3
125 Material	140 55	1,35 1½

Accesoriile 124, 125: 1 fermoar invisibil, cu o lungime de 40 cm (16 in) și un picioruș presor special. 125: Interfața fuzibilă. 1 nasture mic.

DECUPAREA BUCĂȚILOR DE MATERIAL

Părțile de țipar pe coală

Trasați părțile de țipar de pe coala de țipar. Urmați liniile și detaliile pentru modelele 124 + 125. Prindeți cu ace părțile tiparului pe material, după cum se indică în dispunerea tiparului.

Rezerve pentru cusătură și tiv

Adăugați 1,5 cm (5/8 in) pentru cusături, margini și tiv.

Decuparea

Părțile de țipar 124, 125

- 1 124, 125 față pe un pliu 1x
- 2 124, 125 spate 2x
- 3 124, 125 bandă de întărire pentru gaura pentru mânecă 2x
- 4 124 volănaș la tiv pe un pliu 2x
- 5 124 bandă pentru fundă

- pe un pliu 1x
- 6 125 bandă de guler pe un pliu 2x
- 7 125 gulere 4x
- 8 125 bandă de legare pe un pliu 1x
- 9 125 buclă 1x

Interfațarea Călcați cu fierul de călcat părțile 6 și 7 (2x) (dosul materialului).

124, 125 Pornire rapidă pentru profesioniști

- 1 124, 125 Fermoar invisibil/Realizați cusătura din spate
- 2 124, 125 Cusături de pe lateral
- 3 124, 125 Găuri pentru mâneci
- 4 124, 125 Încreții decolteul
- 5 124 Bandă pentru fundă
- 6 125 Asamblați bucla
- 7 125 Guler cu bandă de guler
- 8 125 Asamblați volănașul tivului
- 9 125 Coaseți volănașul
- 10 124, 125 Tiv
- 11 125 Bandă de legare

ASAMBLARE

1 124, 125 Fermoar invisibil/cusătura din centrul spatelui

Introduceți fermoarul invisibil la marginea din spate, între marcajele șlițului; citiți „Sfatuți util” de la sfârșitul suplimentului pentru cusut. Realizați cusătura din spate, de la marginile inferioare la fermoar. Aranjați rezervele de cusătură și apăsați pentru a fi deschise. Apăsați rezervele către interior deasupra fermoarului.

2 124, 125 Cusăturile de pe lateral

Realizați cusăturile de pe lateral (cusătura numărul 4). Aranjați rezervele împreună și apăsați spre spate.

3 124, 125 Găuri pentru mâneci

Tăiați rezervele de cusătură la marginile găurii pentru mânecă, la 1 cm (3/8 in). Pliati benzile de întărire în jumătate pe lungime și apăsați, cu fața orientată către exterior. Prindeți cu ace banda de întărire, cu fețele materialului dispuse față în față, împreună cu marginea găurii pentru mânecă, astfel încât marginile deschise să se afle pe rezervă. Coaseți banda de întărire. (3) Tăiați rezervele și prindeți curbele cu cleme. Întoarceți banda de întărire către interior și însăilați. Coaseți un tighel la 7 mm (1/4 in) lângă marginea găurii pentru mânecă, prinzând banda de întărire. (3a)

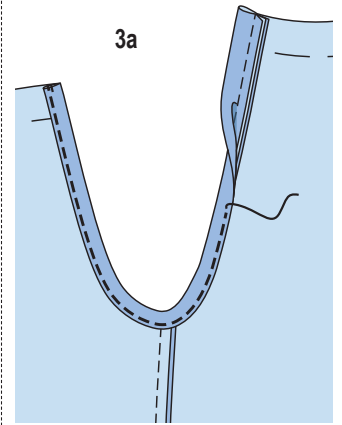
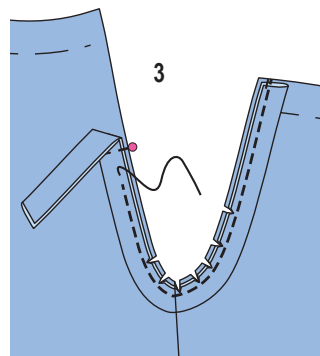

4 124, 125 Încreții decolteul

Încreții marginea decolteului de pe părțile din față și din spate cosând de fiecare parte a liniei de cusătură marcate cu cea mai mare setare de cusătură (5 mm/ 3/16 in). Trageți firele de bobină pe partea din față pentru a potrivi marginea la banda pentru fundă și la marginea benzii de guler, între cusăturile cu numărul 1. Trageți firele de bobină pe spate pentru a potrivi marginea cu banda și banda de guler, între cusătura numărul 2 și centrul spatelui. Înnodați firele. Distribuți fronseurile uniform.

Ilustrația prezintă modelul 125. 4

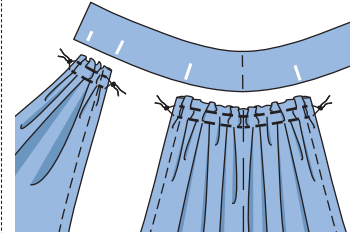

5 124 Bandă pentru fundă

Pliati bucata de bandă în jumătate pe linia de pli, cu fața orientată spre interior. Coaseți fiecare margine exterioară la centrul spatelui (săgeți). (5) Întoarceți banda și apăsați-o. Prindeți cu ace o margine de bandă, cu fețele materialului dispuse față în față, împreună cu marginea decolteului, printr-un centru și marcajele 1 și 2. Coaseți (5a). Tăiați rezervele, prindeți curbele cu cleme și apăsați pe guler. Întoarceți către interior marginea interioară a gulerului, prindeți cu ace la cusătura de îmbinare a gulerului și coaseți la mână (5b).

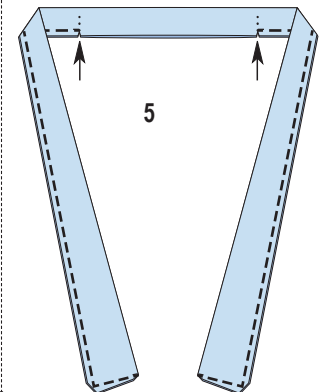

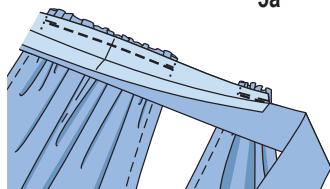

5a

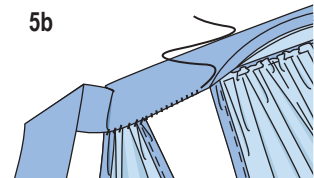

5b

6 125 Asamblați bucla

Pliati partea de buclă în jumătate pe lungime, cu fața orientată către interior. Coaseți marginile longitudinale împreună la 5 mm (3/16 in) lățime. Lăsați capetele lungi ale firelor să atârne. (6) Tăiați rezervele de cusătură. Introduceți capetele de ață într-un ac lung de cusut și înodați. Împingeți mai întâi ochiul acului prin tubul de material pentru a întoarce fața în afară. (6a) Apăsăți.

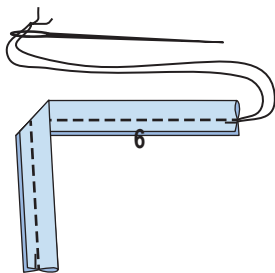

6

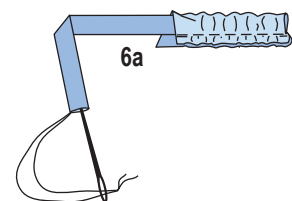

6a

7 125 Guler cu bandă de guler

Așezați o parte de guler cu interfață și una fără interfață, fiecare cu fețele materialului dispuse față în față, și coaseți-le împreună de-a lungul marginilor exterioare, lăsând marginea de îmbinare deschisă pentru întoarcere. (7) Tăiați rezervele de cusătură și tăiați colțurile în unghi. Întoarceți gulerul și apăsați. Așezați părțile de guler cu fețele materialului dispuse față în față împreună cu o parte de bandă de guler, astfel încât marginea gulerului să se întâlnească în centrul feței, iar rezerva de cusătură a benzii de guler să fie mai lungă în spate. Formați un tub de material într-o buclă și înșălați-l la capătul din dreapta al benzii de guler. Coaseți părțile benzii de guler împreună, cu fețele materialului dispuse față în față, prinzând părțile de guler și bucla (7a). Tăiați rezervele de cusătură și tăiați colțurile în unghi. Întoarceți banda pentru guler și apăsați. Prindeți cu ace banda de guler exterioară, cu fețele materialului dispuse față în față, împreună cu marginea decolteului, potrivit centrelor și, de asemenea, marcajele 1 și 2. Coaseți (7b). Tăiați rezervele și apăsați pe guler. Întoarceți către interior marginea interioară a benzii de guler, prindeți cu ace peste cusătura de îmbinare și coaseți manual cusătura de îmbinare. Coaseți manual margi-

nile de jos ale benzii de guler împreună (7c). Coaseți nasturele la capătul din stânga al benzii pentru guler.

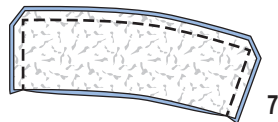

7

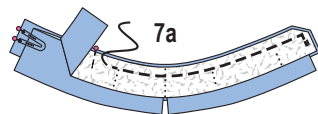

7a

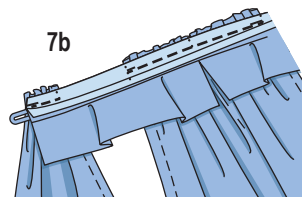

7b

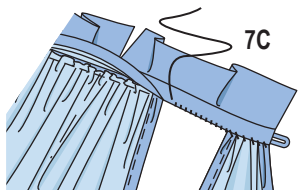

7c

8 124 Asamblați volănașul de la tiv

Așezați părțile de volănaș împreună, cu fețele materialului dispuse față în față, prindeți cu ace și realizați cusăturile laterale. Aranjați rezervele de cusătură împreună și apăsați spre o parte. Pentru a încreți marginea superioară a volănașului, coaseți două linii de înșăilare la mașină (cea mai lungă setare a cusăturii) la distanță mică una de cealaltă. Întrerupeți coaserea la cusăturile de pe lateral și lăsați capetele firului mai lungi, să atârne. Trageți firele bobinei pentru a potrivi volănașul cu marginea de jos a rochiei. Înodați capetele firelor. Distribuți fronseurile uniform.

8

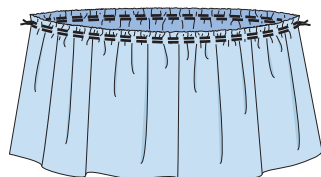

9 125 Coaseți volănașul

Prindeți cu ace volănașul cu fețele materialului dispuse față în față împreună cu marginea de jos a rochiei, potrivit cusăturile de pe lateral. Prindeți cu ace volănașul între liniile de încrețire. Aranjați rezervele de cusătură împreună și apăsați în sus (9a).

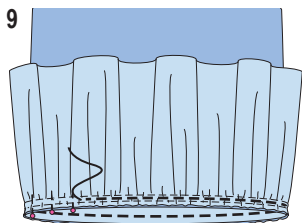

9

9a

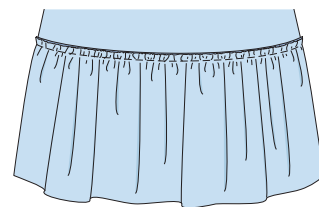

10 124, 125 Tiv
Apăsăți rezerva pentru tiv către interior, pliați-o pe jumătate de lățime și coaseți.

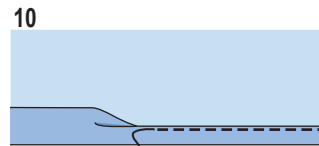

10

Apăsăți către interior, întoarceți jumătate către interior și prindeți cu ace. Coaseți un tiv îngust.

11 125 Bandă de legare

Pliati partea de bandă de legare în jumătate pe linia de pliere, cu fața orientată către interior. Coaseți împreună marginile exterioare, lăsând un pic de cusătură deschisă în mijloc pentru întoarcere. Decupați rezervele de cusătură la colțuri, în unghi. Întoarceți banda și apăsați. Coaseți manual deschiderea.

ROCHIE ●●●● MODELUL 126

la pag. 55

Mărimi Burda 36, 38, 40, 42, 44

Lungime din talie: 64 cm (25 1/4 in)

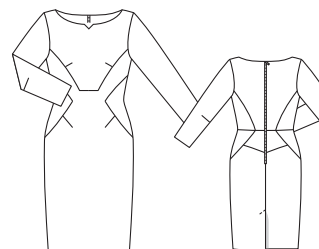

Prezentarea generală a tiparului

Linia albastră a tiparului, foaia C
Părțile tiparului de la 21 la 29

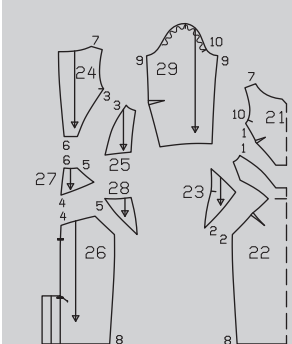
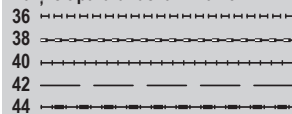

Dispunerile tiparului

Material

126
140 cm 55" 36 - 44

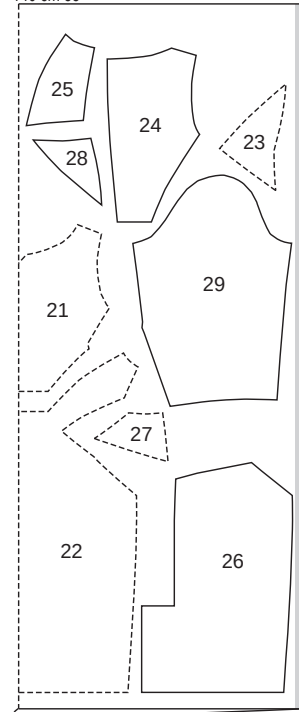

Căptușeală

126
140 cm 55" 36 - 44

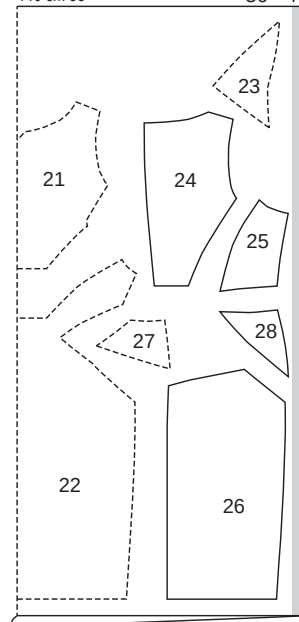

Tăiați dintr-un strat dublu de material, cu fața îndreptată către interior. Părțile prezentate cu un contur întrerupt trebuie așezate pe material cu partea imprimată în jos.

MATERIAL ȘI ACCESORII

Recomandare pentru material: Materiale pentru rochii cu elastan.

Material original: Crep cu elastan. Căptușeală

Material necesar

Mărime	36	38, 40	42, 44
Lățimea materialului cm in	Material necesar (metri/yarzi)		
Material	1,40 55	1,70 1 7/8	
Căptușeală	1,40 55	1,45 1 1/2	1,50 1 1/4

Accesorii: 1 fermoar din metal, 60 cm (24 in) lungime. Bandă de întărire Vilene

DECUPAREA BUCĂȚILOR DE MATERIAL

Părțile de țipar pe coală

Trasați părțile de țipar de pe coala de țipar. Prindeți cu ace părțile țiparului pe material, după cum se indică în disponerea țiparului.

Rezerve pentru cusătură și tiv

1,5 cm (5/8 in) pentru cusături și margini și 4 cm (1 5/8 in) pentru tiv și tivul mânecii. Taiati bucățile de căptușeală cu rezerve de cusătură și tiv de 1,5 cm (5/8 in).

Material

Decuparea

21 centrul feței pe un pliu	1x
22 panoul din față al fustei pe un pliu	1x
23 bridă laterală în față	2x
24 centrul spatelui	2x
25 lateral spate	2x
26 panoul din spate al fustei	2x
27 bridă în spate la cusătura centrală	2x
28 bridă în spate la cusătura laterală	2x
29 mânecă	2x

Părțile de căptușeală de la 21 la 28. Taiati partea 26 de la dublura din centrul spatelui, fără șliț.

Bandă de întărire Vilene

Călcați cu fierul de călcat marginile decolteului și părțile din spate.

Pornire rapidă pentru profesioniști

- 1 Părțile din spate
- 2 Șlițul din spate
- 3 Briede din centrul spatelui
- 4 Briede de la cusătura laterală din spate
- 5 Cusătura din centrul spatelui
- 6 Cusătura panoului din spate
- 7 Fermoar
- 8 Pense
- 9 Cusătura de separare din față
- 10 Briede față
- 11 Cusăturile de pe lateral
- 12 Asamblați căptușeala
- 13 Coaseți căptușeala
- 14 Asamblați mânecile
- 15 Atașați mânecile
- 16 Șlițul din spate
- 17 Tiv/șliț
- 18 Tiviți căptușeala
- 19 Șliț/căptușeală

ASAMBLARE

1 21 Părțile din spate

Coaseți părțile din lateralul spatelui de părțile din centrul spatelui, cusătura numărul 3.

2 216 Șliț în spate

Taiati panoul fustei din stânga spatelui la marginea șlițului, la 1,5 cm (5/8 in) de linia marcată „marginea din stânga”.

3 126 Briede din centrul spatelui

Coaseți briede de la cusătura din centrul spatelui la panourile din spate ale fustei, cusătura numărul 4. Apăsați rezervele pe briede.

4 126 Briede de la cusătura laterală din spate

Coaseți briede de la cusătura laterală din spate la părțile briedei centru și la panourile din spate ale fustei, cusătura numărul 5. Apăsați rezervele pe părțile briedei laterale.

5 126 Cusătura din centrul spatelui

Realizați cusătura din centrul spatelui între marcajele șlițului. Întăriți pe dos cu o cusătură pentru a asigura capetele cusăturii.

6 126 Cusătura panoului din spate

Coaseți părțile din spate la panourile din spate ale fustei. Apăsați rezervele pentru a se deschide.

7 126 Fermoar

Deschideți fermoarul și prindeți-l cu ace cu fața în sus de o margine a deschiderii, astfel încât dinții fermoarului să se afle pe articolul vestimentar lângă linia de cusătură și să înceapă pe linia de cusătură de la marginea decolteului. Coaseți fermoarul aproape de dinți, folosind piciorușul de fermoar al mașinii de cusut. Coaseți cealaltă jumătate de fermoar la fel, terminând cusătura în partea de jos, fiecare la aproximativ 0,5 cm (3/16 in) deasupra cusăturii centrale.

8 126 Pense

Coaseți pense pe centrul feței și pe panoul din față al fustei. Apăsați pensele înspre partea de sus.

9 126 Cusătura panoului din față

Coaseți partea centrală din față la panoul din față al fustei, prinzând cu grijă cu cleme panoul fustei în colțuri, aproape de linia de cusătură. Apăsați rezervele pe panoul fustei.

10 126 Briede din față

Coaseți briede din lateralul feței la panoul din față al fustei, cusătura numărul 2, prinzând cu grijă cu cleme panoul fustei în colțuri, aproape de linia de cusătură. Apăsați rezervele pe briede.

11 126 Cusăturile de pe lateral

Realizați cusăturile de pe lateral. Apăsați rezervele pentru a se deschide.

12 126 Asamblați căptușeala

Coaseți împreună părțile de căptușeală ale rochiei.

13 126 Coaseți căptușeala

Poziționați căptușeala peste rochie cu fețele materialului dispuse față în față și prindeți cu ace împreună la marginile decolteului. Întoarceți către interior rezerva la marginile căptușelii de la șliț. Coaseți de-a lungul marginii decolteului. Taiati rezervele, prindeți curbele cu cleme și prindeți cu cleme vârful decolteului, în punctul central al decolteului. Așezați căptușeala în sus. Apăsați rezervele pe căptușeală și coaseți aproape de margine. Întoarceți căptușeala către interior. Coaseți manual marginile de deschidere la benzile de fermoar.

14 126 Asamblați mânecile

Coaseți pensa pe mânecă și presați pensa înspre partea de jos. Realizați cusăturile mânecii. Apăsați rezervele pentru a se deschide. Apăsați rezerva pentru tivul mânecii

către interior și coaseți manual.

15 126 Atașați mânecile

Atașați mânecile slăbite (cusătura numărul 10).

16 126 Șliț în spate

Apăsați rezervele de cusătură de la cusătura din centrul spatelui pentru a fi deschise, apăsați dublura din stânga a șlițului spre interior. Așezați întărirea de dedesubt din dreapta a șlițului pe panoul fustei din stânga spatelui și apăsați dedesubt rezerva de cusătură a panoului fustei din dreapta spatelui, formând un con pe parcurs, pentru a evita tăierea sa. Apăsați dublura din dreapta șlițului către interior de-a lungul liniei de pliere. Coaseți cu tighel partea din stânga spate a panoului fustei pe partea superioară a șlițului, într-un unghi așa cum este marcat, prinzând întărirea.

17 126 Tiv/șliț

Așezați din nou dublurile șlițului plate la tiv către exterior. Întoarceți rezerva pentru tiv către interior și coaseți ușor manual. Așezați din nou dublurile șlițului către interior și coaseți manual la tiv.

18 126 Tiviți căptușeala

Tiviți căptușeala astfel încât să fie cu 2 cm (3/4 in) mai scurtă decât rochia din materialul vizibil.

19 126 Șliț/căptușeală

Prindeți cu ace capetele superioare ale șlițului de căptușeală și de rochie, la cusătura din centrul spatelui. Întoarceți către interior marginea căptușelii și prindeți cu ace la dublura întăriturii pe dedesubt. Taiati cealaltă margine a căptușelii la 1 cm (3/8 in) înainte de marginea întăriturii pe dedesubt. Întoarceți marginile căptușelii, prindeți cu ace și coaseți manual la dubluri.

ROCHIE ●●● MODELUL 127

la pag. 56

Mărimi Burda 36, 38, 40, 42, 44

Lungime de la talie, aproximativ 47 cm (18 1/2 in)

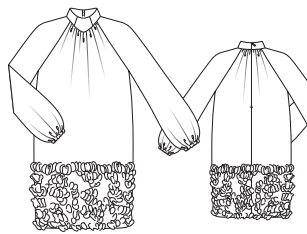

MATERIAL ȘI ACCESORII

Recomandare pentru material: Materiale fine și fluide.

Material original: Șifon cu bordură la margine. Șifon simplu pentru căptușeală.

Material necesar

Mărime	36 - 38	40 - 42	44
Lățimea materialului cm in	Material necesar (metri/yarzi)		
Material	150 59	2,00 2 1/8	2,15 2 1/2
Căptușeală	150 59	0,90 1	

Prezentarea generală a țiparului

Linia albastră a țiparului, foaia B

Părțile țiparului de la 1 la 4

36	-----
38	-----
40	-----
42	-----
44	-----

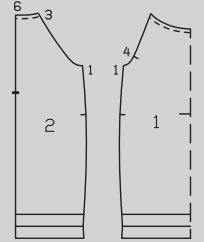
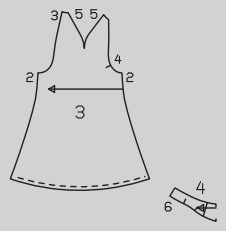

Accesorii: Interfață fuzibilă. Elastic 7 mm (1/4 in) lățime: 0,50 m (20 in) lungime, fermoar invizibil cu o lungime de 40 cm (16 in) și un picioruș presor special

DECUPAREA BUCĂȚILOR DE MATERIAL

Părțile de țipar pe coală

Trasați părțile de țipar de pe coala de țipar. Taiati partea 4 pe linia de cusătură marcată = partea din față și din spate a gulerului. Prindeți cu ace părțile țiparului pe material, după cum se indică în disponerea țiparului. Marcați partea a direct pe material.

Rezerve pentru cusătură și tiv

Adăugați 1,5 cm (5/8 in) pentru cusături și margini (inclusiv pe părțile de căptușeală).

Bucăți tăiate pe măsură

Mărime	36 - 44	Lățime pentru toate mărimea (cm/in)
	Lungime (cm / in)	
a	36 14 1/4	9 3 1/2

Decuparea

Material	
1 față pe un pliu	1x
2 spate	2x
3 mânecă	2x
4 partea din față a gulerului pe un pliu	3x
partea din spate a gulerului	6x
a bandă de mânecă	2x

Părțile de căptușeală 1 și 2 la linia căptușelii. Taiati bucățile de căptușeală pe lungime.

Interfațarea Călcați cu fierul de călcat părțile 4 (câte 2x pentru părțile din față și din spate) (dosul materialului).

Disponerea tiparului

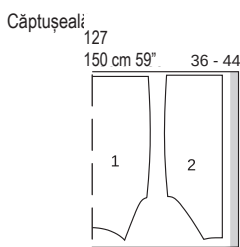
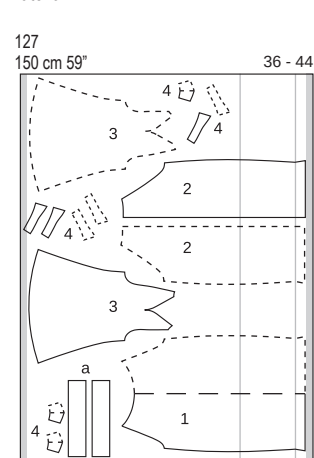

Așezați materialul așa cum se arată în disponerea tiparului. Fața materialului este orientată către interior la un material cu două straturi. Fața materialului este orientată în sus la un material cu un singur strat. Tăiați partea din dreapta și din stânga în oglindă.

Pornire rapidă pentru profesioniști

- 1 Cusăturile de pe lateral/mâneci
- 2 Asamblați căptușeala
- 3 Coaseți mânecile
- 4 Decolteu/guler
- 5 Fermoar invisibil/Centru spată cusătură
- 6 Guler față
- 7 Coaseți căptușeala
- 8 Benzile de la mânecă

ASAMBLARE

1 127 Cusăturile de pe lateral/mâneci

Realizați cusăturile de pe lateral și de la mâneci. Tăiați rezervele la 7 mm (1/4 in), aranjați-le împreună și apăsați-le pe spate. Coaseți pense pe mâneci și apăsați pensele spre spate.

2 127 Asamblați căptușeala

Realizați cusăturile laterale ale căptușelii, lăsând aproximativ 20 cm (8 in) deschiși în mijlocul unei cusături. Așezați căptușeala pe dosul părților corespunzătoare din materialul vizibil, însălați la marginile șilțului din spate și, de asemenea, la marginile de la decolteu și de la găurile pentru mânecă.

3 127 Atașați mânecile

Coaseți mânecile la marginile găurilor

pentru mânecă. Tăiați rezervele de cusături la 7 mm (1/4 in) și apăsați pe părțile din față și din spate.

4 127 Decolteu/guler

Încrețiți marginea decolteului pe părțile din față și din spate. Pentru părțile exterioare ale gulerului însălați câte o parte neinterfațată la una interfațată, cu dosul îndreptat către față și tratați de acum înainte ca un singur strat de material. Părțile interfațate rămase sunt din interiorul gulerului. Coaseți părțile din spate ale gulerului la partea corespunzătoare din față a gulerului. Coaseți partea exterioară a gulerului la marginea decolteului. Apăsați rezervele de cusătură pe guler.

5 127 Fermoar invisibil/cusătura din centrul spatelui

Introduceți fermoarul invisibil la marginea deschiderii din spate, de la marginea superioară marcată a gulerului; citiți „Sfatul util”. Prindeți cu cleme rezervele de cusătură de materialul vizibil la capătul deschiderii. Realizați cusătura din spate de pe materialul vizibil și de pe căptușeala separat, cosând-o pe fiecare de la marginile inferioare la deschiderea fermoarului.

6 127 Guler în față

Așezați gulerul interior cu fețele materialului dispuse față în față împreună cu gulerul exterior cusut și prindeți cu ace. Pliati către interior partea de guler interior la deschiderea fermoarului, 5 mm (3/16 in) înainte de linia de cusătură marcată de la marginea deschiderii și prindeți cu ace la marginea superioară. Așezați rezervele de la marginile șilțului rochiei în exterior și prindeți-le cu ace peste gulerul interior. Coaseți de-a lungul marginii superioare a gulerului. Întoarceți spre interior rezervele de la marginile șilțului și de la părțile gulerului interior. Întoarceți către interior marginea gulerului interior și coaseți benzile de fermoar și cusătura de îmbinare.

7 127 Coaseți căptușeala

Întoarceți către interior marginile inferioare ale materialului vizibil și ale căptușelii la o cusătură laterală și prindeți-le împreună cu un singur ac drept. Prin deschiderea din cusătura laterală a căptușelii, între materialul vizibil și căptușeala trageți marginile inferioare ale rochiei în afară. Scoateți acul, dar țineți marginile. Coaseți materialul vizibil și căptușeala împreună, cu fețele materialului dispuse față în față. Împingeți din nou marginile inferioare înăuntru. Coaseți manual deschiderea din cusătura căptușelii.

8 127 Benzile de la mânecă

Încrețiți marginile inferioare ale mânecilor, la lățimea de 33 cm (12 3/4 in). Uniți marginile înguste fiecărei părți de bandă de la mânecă pentru a forma cercuri. Pliati benzile pentru mânecă pe jumătate, pe lungime, și apăsați, cu fața materialului îndreptată spre exterior. Coaseți benzile pliate la marginile inferioare ale mânecilor. Așezați către interior benzile peste rezerva de cusătură la marginile mânecilor și însălați la cusătura de îmbinare.

Apoi lucrați de pe exteriorul mânecii pentru a coase aproape de cusătură. Lăsați o deschidere de 2 cm (3/4 in) pentru a introduce elasticul. Tăiați elasticul în două părți. Introduceți banda elastică și coaseți capetele împreună pentru o lățime finisată după cum urmează: 21 - 21 - 22 - 22 - 23 cm (8 3/8 - 8 3/8 - 8 3/4 - 8 3/4 - 9 1/8 in). Coaseți deschiderea în cusătură.

BLUZĂ ●●●● MODELUL 128

la pag. 54

Mărimi Burda 34, 36, 38, 40, 42

Lungime de la talie 18 cm (7 1/8 in)

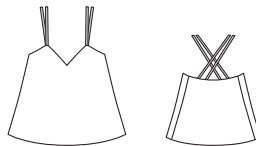

Prezentarea generală a tiparului

Linia neagră a tiparului, foaia D

Părțile de tipar 1 și 2

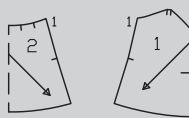
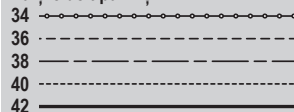

MATERIAL ȘI ACCESORII

Recomandare pentru material: Materiale cu paiete, dantele.

Material original: Material cu paiete, combinat cu satin de mătase pentru căptușeală

Material necesar

Mărime	34 - 38	40, 42
Lățimea materialului	cm	Material necesar (metri/yarzi)
Material	140 55	0,75 3/8 0,80 3/8
Căptușeală	140 55	0,75 3/8 0,80 3/8

Accesorii: Bandă de întărire Vilene. Fundă Petersham 1 cm (3/8 in) lățime, mărimea 34, 36: 2,10 m (2 3/8 yarzi), mărimea 40 - 42: 2,20 m (2 1/2 yarzi).

DECUPAREA BUCĂȚILOR DE MATERIAL

Părțile de tipar pe coală

Trasați părțile de tipar de pe coala de tipar. Țineți cont de direcțiile diferite ale urzelii pentru materialul vizibil și căptușeala. Prindeți cu ace părțile tiparului pe material, după cum se indică în dispoziție.

Disponerile tiparului

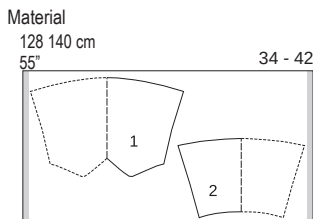

Căptușeală

128 140 cm
55"

34 - 42

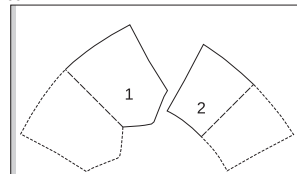

Tăiați dintr-un singur strat de material, cu fața orientată în sus.

Rezerve pentru cusătură și tiv

Adăugați 1,5 cm (5/8 in) pentru cusături, margini și tiv (inclusiv pentru căptușeală).

Decuparea

Pentru materialul vizibil și căptușeală

- 1 față pe un pliu 1x
 - 2 spate pe un pliu 1x
- Bandă de întărire Vilene** Călcați cu fierul de călcat marginile superioare ale părților de căptușeală (dosul materialului).

Pornire rapidă pentru profesioniști

- 1 Cusăturile de pe lateral
- 2 Bretele
- 3 Marginea superioară/căptușeală
- 4 Tiv
- 5 Finalizați bretelele

ASAMBLARE

1 128 Cusăturile de pe lateral

Realizați cusăturile de pe lateral din spate pe părțile din material vizibil și căptușeală. Aranjați rezervele de cusătură împreună și apăsați spre o parte.

2 128 Bretele

Tăiați panglica Petersham în 4 bucăți de lungime egală pentru bretele. Însălați capetele a câte 2 bucăți de panglică împreună și însălați la marginea superioară din față a părții cu paiete între marcaje.

3 128 Marginea superioară/căptușeală

Așezați căptușeala peste partea cu paiete, cu fețele materialului dispuse față în față, și coaseți împreună de-a lungul marginilor superioare, prinzând panglica Petersham în interior și lăsând deschideri de câte 1 cm (3/8 in) la marcajele de pe marginea superioară din spate pentru capetele din spate ale bretelelor. Tăiați rezervele de cusătură, prindeți cu cleme la vârful decolteului din centrul feței. Întoarceți căptușeala către interior și apăsați marginea superioară.

4 128 Tiv

Pe materialul cu paiete, așezați rezerva de tiv înăuntru și coaseți-o la mână. Apăsați rezerva pentru tiv a căptușelii la interior, întoarceți jumătate către interior și coaseți.

5 128 Finalizați bretelele

Glisați capetele libere ale bretelelor între materialul vizibil și căptușeală prin deschiderea de la marginea superioară a spatelui. Bretelele trebuie să fie încrucișate în spate. Probați articolul vestimentar pentru a verifica lungimea bretelei și corecția-o dacă este necesar. Coaseți deschiderea. Fixați căptușeala în poziție cu 2 mm (1/8 in) lângă marginea superioară cu cusături mici, invizibile, realizate la mână.

SACOU ●●●● MODELUL 129

la pag. 60

Mărimi Burda 38, 40, 42, 44, 46

Lungimea spatelui aproximativ 70 cm (28 in)

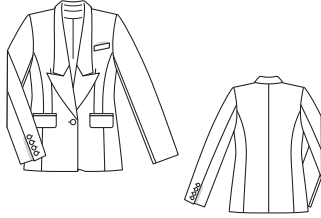

Prezentarea generală a tiparului

Linia neagră a tiparului, foaia B Părțile tiparului de la 1 la 10

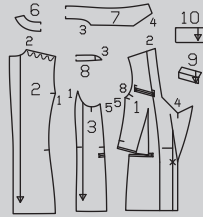
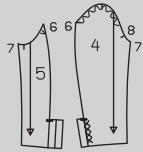
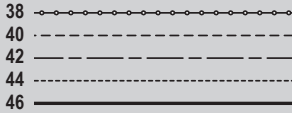

astfel încât buzunarul să înceapă cu 2 cm (3/4 in) înainte de pense. Linile de la buzunar (buzunarul de sus) de pe partea 1 sunt marcate doar pentru mărimea 38, în întregime pe partea de tipar. Pentru celelalte mărimi, finalizați marcajul în mod corespunzător. Butonierele de pe partea 4 sunt marcate pentru mărimea 38. Pentru celelalte mărimi, modificați marcajele butonierelor în mod corespunzător.

Partea de căptușeală din față: Trasați partea din față pe linia de dublură ca o parte de tipar separată. Marcați o linie orizontală de la cusătura panoului până la punctul pensei și tăiați deschis. Așezați o pensă pe lungime închisă și lipiți marginile încrucișate la capătul inferior al pensei. Aceasta va crea o pensă la bust pentru căptușeală (a se vedea disponerea tiparului). Prindeți cu ace părțile tiparului pe material, după cum se indică în disponerea tiparului. Marcați părțile de la a la c direct pe material.

Rezerve pentru cusătură și tiv

Adăugați 1,5 cm (5/8 in) pentru cusături și margini și 4 cm (1 5/8 in) pentru tiv și tivul mânecii. Nu există nicio rezervă la marginile transversale ale părții din față (marcate cu un simbol de foarfecă), dar există o rezervă de 1,5 cm (5/8 in) la pensă. Măsurătorile pentru părțile de la a la c includ rezerve. Tăiați bucățile de căptușeală cu rezerve de cusătură și tiv de 1,5 cm (5/8 in).

Disponerile tiparului

Material

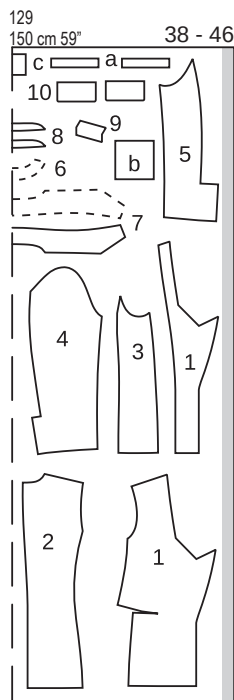

MATERIAL ȘI ACCESORII

Recomandare pentru material: Material pentru jachete.

Material original: gabardină. Căptușeală.

Material necesar

Mărime	38 - 42	44, 46
Lățimea materialului	cm	Material necesar (metri/yarzi)
Material	150 59	2,30 2½
Căptușeală	140 55	1,40 1½

Accesorii: Interfață fuzibilă. 1 nasture mare și 8 nasturi mai mici. Pernuțe de umăr.

DECUPAREA BUCĂȚILOR DE MATERIAL

Părțile de tipar pe coală

Trasați părțile de tipar de pe coala de tipar. Trasați dublura din partea 1 ca o parte de tipar separată.

Linile de la buzunar (buzunarul de jos) de pe părțile 1 și 3 sunt pentru mărimea 38 pe tipar. Pentru mărimile 40 - 46, modificați marcajele liniilor de la buzunar în conformitate cu liniile de mărime,

Căptușeală

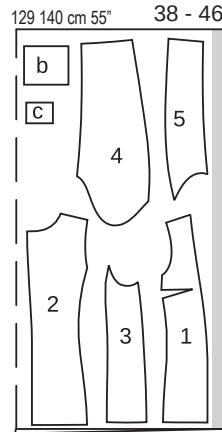

Tăiați dintr-un strat dublu de material, cu fața orientată către interior.

Bucăți tăiate pe măsură

Mărime	38			40			42			Lățime pentru toate mărimile (cm/in)
	Lungime (cm/in)									
a	16 6¼	16,5 6½	17 6¾	3 1½						
b	16 6¼	16,5 6½	17 6¾	16 6¼						
c	12 4¾	12,5 5	13 5½	10 4						
Mărime	44			46			Lățime pentru toate mărimile (cm/in)			
	Lungime (cm/in)									
a	17,5 7	18 7½	3 1½							
b	17,5 7	18 7½	16 6¼							
c	13,5 5¼	14 5½	10 4							

Decuparea

Material

- 1 față 2x
- dublură față 2x
- 2 spate 2x
- 3 parte laterală 2x
- 4 partea superioară a mânecii 2x
- 5 partea inferioară a mânecii 2x
- 6 dublură spate pe un pliu 1x
- 7 guler pe un pliu 2x
- 8 bandă de guler pe un pliu 2x
- 9 bordură în stânga sus 1x
- 10 clapă 4x
- a bandă de tubulatură 4x
- b parte pentru buzunar 2x
- c buzunar la piept 1x

Tăiați partea de căptușeală 1 conform instrucțiunilor de la „Părțile de tipar pe coală”, partea 2 minus dublura de la decolteu și la centrul spatelui cu un pliseu lejer de aproximativ 2 cm (3/4 in), părțile 4 și 5 fără rezerve la marginea șlițului, partea 3 și, de asemenea, părțile b și c.

Interfațarea Călcați cu fierul de călcat părțile 1, 3, 6, 7, 8, 9 și a (dosul materialului).

Interfațați rezervele de tiv și dublurile de la șlițul mânecilor, de asemenea. De asemenea, călcați cu fierul o bandă de interfață, lățea de 3 cm (1 1/4 in), pe marginile găurilor pentru mânecă și ale decolteului.

Pornire rapidă pentru profesioniști

- 1 Pense/însălați marginile/cusăturile panoului
- 2 Buzunare cu tubulatură și clape
- 3 Buzunarul de stânga sus cu bordură
- 4 Cusături
- 5 Guler crestat
- 6 Mâneci din două bucăți cu șliț
- 7 Atașați mânecile
- 8 Tiv
- 9 Căptușiți jacheta, tivii
- 10 Butonieră/nasture

ASAMBLARE

1 129 Pense/însălați marginile/cusături panoul frontal

Coaseți pensele de la bust. Tăiați pe marginea transversală inferioară a părților din față până aproape de capătul cusăturii. Călcați cu fierul de călcat pentru a separa rezervele de pense și călcați capetele ascuțite pentru a fi aplătizate. Așezați marginile transversale ale părților din față împreună, coaseți-le împreună cu cusături de vrăjitoare. Cusături pe panoul frontal. Apăsăți rezervele de cusătură pentru a se deschide.

2 129 Buzunare cu tubulatură și clape

Marcați liniile de alipire pentru tubulatură la 7 mm (1/4 in) de fiecare linie de îmbinare a tubulaturii (lățimea finisată a tubulaturii). Transferați aceste linii pe fața materialului cu ajutorul aței de însăilare. Pliati benzile de tubulatură pe lungime și apăsați (cu dosul orientat către interior). Așezați benzile pliate de tubulatură pe părțile din față și prindeți-le cu ace astfel încât marginile pliate ale tubulaturii să întâlnească liniile de alipire, iar marginile deschise ale tubulaturii să se afle peste deschiderea marcată a buzunarului. Coaseți tubulatura de-a lungul liniilor de îmbinare la 7 mm (1/4 in) de marginile pliate. Crestați între liniile de cusătură și prindeți cu cleme în unghi spre ultima împunsătură a cusăturilor, fără să prindeți benzile de tubulatură. Apăsăți tubulatura în deschiderile buzunarelor. Trageți către interior triunghiuri mici la capetele deschiderilor de buzunar și coaseți la tubulatură de la un capăt la altul al cusăturii. Coaseți partea de căptușeală a buzunarului la rezervele cusăturilor inferioare de îmbinare a tubulaturii și apăsați înspre partea de jos. Așezați împreună o parte de clapă interfațată și una nu, fiecare pe față. Coaseți marginile laterale și inferioare împreună, rotunjind ușor colțurile inferioare. Întoarceți. Apăsăți către interior marginea de îmbinare a clapelor prin deschiderile de buzunar și coaseți la rezervele de cusături aproape de cusătura de îmbinare a tubulaturii. Prindeți cu ace părțile de buzunar din materialul vizibil la rezervele de cusătură ale clapelor și coaseți aproape de cusătură, începând de la rezerva de cusătură a fiecărei tubulaturii superioare. Tăiați uniform părțile de buzunare și coaseți-le împreună.

3129 Buzunarul din stânga sus cu bordură

Pliati partea de bordură pe lungime cu fața orientată spre interior și coaseți marginile înguste împreună. Întoarceți bordura. Coaseți bordura cu fețele materialului dispuse față în față împreună cu partea din față de-a lungul liniei de îmbinare marcate. Prindeți cu ace partea de buzunar din material vizibil în partea opusă bordurii, la deschiderea marcată a buzunarului și coaseți de-a lungul liniei de îmbinare a părții de buzunar. Această cusătură ar trebui să fie cu aproximativ 5 mm (3/16 in) mai scurtă la capete decât cusătura de îmbinare a bordurii. Crestați între liniile de cusătură, prinzând în unghi spre fiecare ultimă cusătură. Nu tăiați în interiorul buzunarului. Trageți buzunarul către interior, apăsați bordura peste deschiderea buzunarului. Coaseți părțile de căptușeală ale buzunarului la rezervele cusăturilor de îmbinare a bordurii, pe interior. Așezați mici triunghiuri din material la capetele deschiderii buzunarului spre interior și coaseți pe părțile de buzunar. Tăiați uniform părțile de buzunar și coaseți-le împreună. Coaseți manual marginile înguste ale bordurilor.

4129 Cusături

Realizați cusătura din centrul spatelui, cusăturile panourilor din spate și cusăturile de la umăr. Realizați cusăturile de pe dublură.

5129 Guler crestat

Prindeți cu ace dublura cu fețele materialului dispuse față în față împreună cu jacheta. Prindeți cu ace liniile de pliere a reverului împreună. Creați un plus de volum în colțurile reverelor. Coaseți dublura de-a lungul marginilor reverelor de la marcaj la marginile din față. Pentru moment lăsați dublurile întinse, cu fețele materialului dispuse față în față, împreună cu jacheta. Coaseți părțile benzii de guler la părțile de guler. Tăiați rezervele de cusătură și apăsați pentru a fi deschise. Coaseți cu țighele aproape de fiecare parte a cusăturilor. Coaseți împreună părțile gulerului de-a lungul marginilor exterioare, creând un pic de volum în partea superioară a gulerului. Începeți și terminați cusătura la marginile înguste exact pe linia de cusătură a marginii de îmbinare. Întoarceți gulerul. Așezați gulerul între jacheta și dublură. Coaseți întărirea de dedesubtul gulerului la marginea decolteului jachetei, de la fiecare marcaj până la colț. Prindeți cu cleme rezerva de cusătură a părților din față, la marcaj și în colț. Coaseți marginea longitudinală a părții de întărire de dedesubtul gulerului la marginea decolteului jachetei. Coaseți gulerul de sus la dublură, prindeți cu cleme rezerva de cusătură a dublurii la marcaj și în colțuri. Apăsați rezervele cusăturilor de îmbinare a gulerului pentru a rămâne deschise. Întoarceți dublura către interior. Prindeți cu ace împreună exact cusăturile de îmbinare a gulerului. Coaseți dublura din spate în sus și coaseți rezervele de cusături împreună aproape de cusătura de îmbinare a gulerului. Așezați din nou dublura în jos. Sfat: Pentru a oferi mai mult sprijin reverelor ascuțite, coaseți manual laturile înguste ale reverelor, de la partea de jos până la guler, cu cusături spic, la o lungime de aproximativ 2,5 cm (1 in) de la colț.

6129 Mănci din două bucăți cu șliț

Realizați cusăturile din față ale mâncii, cusătura numărul 7. Așezați în afară dublura șlițului și rezerva de tiv de la mânecile superioare și coaseți colțul în unghi (colț la 45 de grade). Tăiați rezervele cusăturii de la 45 de grade la 5 mm (3/16 in) și apăsați-le pentru a fi deschise. Întoarceți dublurile mâncii superioare și tivii rezervele la interior. Realizați cusăturile din spate ale mâncii deasupra șlițului. Prindeți cu cleme rezervele de cusătură în colț și apăsați pentru a fi deschise. Coaseți manual rezervele de tiv. Apăsați către interior dublurile șlițului de pe părțile de pe dedesubt ale mâncii și coaseți la rezerva de tiv. Realizați butoniere pe marginile din față ale șlițului. Coaseți peste dublură și întărirea pe dedesubt, pe interior, la începutul șlițului.

7129 Atașați mânecile

Atașați mânecile slăbite. Coaseți pernuțele de umăr

8129 Tiv

Așezați din nou dublurile plate la tiv către exterior. Apăsați rezerva pentru tiv către interior, dar nu coaseți încă.

9129 Căptușiți jacheta, tivii

Coaseți rezervele cusăturii centrale de la spate împreună, pe 1 cm (3/8 in) lățime. Pentru un pliseu lejer, coaseți de-a lungul centrului spatelui în partea de sus și de jos, la aproximativ 5 cm (2 in) lungime și însăilați între ele. Apăsați pliseul într-o parte. Coaseți pensele și cusăturile căptușelii. Atașați căptușelile mâncilor. Coaseți căptușeala de marginile dublurii interioare, așezând rezerva de tiv în jos. Aplicați căptușeala în interiorul jachetei, cu dosurile materialului dispuse față în față și așezați mânecile una în cealaltă. Apăsați rezerva pentru tiv către interior și coaseți la mână. Pliati căptușeala de-a lungul marginii inferioare a jachetei, apăsați ușor marginea de pliere, împingeți în sus de-a lungul unei curbe superficiale și prindeți cu ace la rezerva pentru tiv. Coaseți dublurile și căptușeala. Așezați o lungime suplimentară de căptușeală, apăsați ușor. La șlițurile mâncilor, prindeți mai întâi cu ace căptușeala de întărire pe dedesubt a șlițului. Tăiați căptușeala care se află deasupra la 1 cm (3/8 in) înainte de marginea întăririi pe dedesubt, tăiați 1 cm (3/8 in) sub capătul șlițului și prindeți-o cu cleme la un unghi în colț, la aproximativ 1 cm (3/8 in). Întoarceți marginea căptușelii către interior și prindeți cu ace la marginea interioară a dublurii și la capătul superior al șlițului. Întoarceți către interior marginea de jos a căptușelii și prindeți cu ace la rezerva pentru tiv. Coaseți căptușeala.

10129 Butonieră/nasture

Realizați o butonieră pe partea din dreapta a feței. Coaseți un nasture în partea din stânga a feței pentru a se potrivi.

JACHETĂ MODELUL 130

la pag. 58

Mărimi Burda 34, 36, 38, 40, 42

Lungimea spatelui aproximativ 56 cm (22 in)

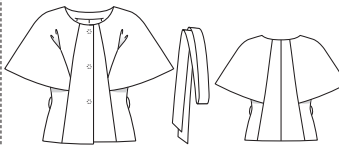

Prezentarea generală a tiparului

Linia neagră a tiparului, foaia C Părțile tiparului de la 21 la 27

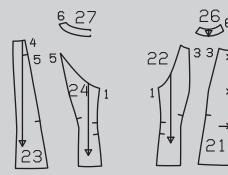
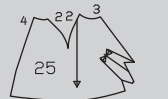
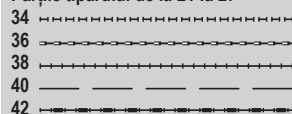

MATERIAL ȘI ACCESORII

Recomandare pentru material: Materiale elastice pentru jachete, cu ceva volum.

Material original: Crep cu conținut elastic, căptușeală elastică.

Material necesar

Mărime	34, 36	38 - 42
Lățimea materialului	cm	Material necesar (metri/yarzi)
Material	140 55	1,70 1% 1,80 2
Căptușeală	140 55	0,65 3/4

Accesorii: Interfață fuzibilă. 3 capse mari cusute.

DECUPAREA BUCĂȚILOR DE MATERIAL

Părțile de țipar pe coală

Trasați părțile de țipar de pe coala de țipar. Amplasarea capselor de pe partea 21 sunt pentru mărimea 34. Pentru celelalte mărimi, deplasați în sus marcajul superior conform decolteului. Marcajul inferior este același pentru toate mărimile. Centrați celelalte marcaje între acestea. Prindeți cu ace părțile tiparului pe material, după cum se indică în dispunerea tiparului. Prindeți cu ace părțile tiparului pe material, după cum se indică în dispunerea tiparului. Marcați partea a direct pe material.

Rezerve pentru cusătură și tiv

Adăugați 1,5 cm (5/8 in) pentru cusături și margini, 4 cm (1 5/8 in) pentru tiv și 3 cm (1 1/4 in) pentru tivul mâncii. Măsurătorile

pentru partea a includ rezerve. Tăiați bucățile de căptușeală cu rezerve de cusătură și tiv de 1,5 cm (5/8 in).

Disponerile tiparului

Material

130

140 cm 55"

34 - 42

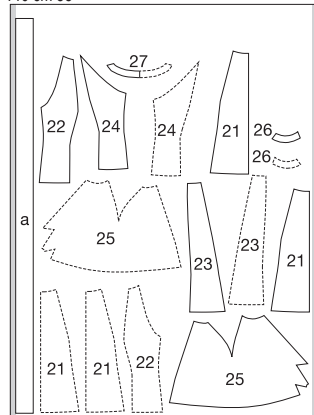

Căptușeală

130

140 cm 55"

34 - 42

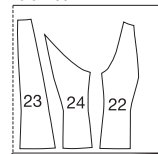

Tăiați dintr-un singur strat de material, cu fața orientată în sus. Tăiați partea din dreapta și din stânga în oglindă. Tăiați părțile de căptușeală dintr-un strat dublu de material, cu fața materialului îndreptată în interior.

Măsurători pentru bucățile tăiate pe măsură

Mărime	34	36	38	Lățime pentru toate mărimile (cm/in)
	Lungime (cm / in)			
a	159 62%	163 64%	167 65%	11 4%

Mărime	40	42	Lățime pentru toate mărimile (cm/in)
	Lungime (cm / in)		
a	171 67%	175 68%	11 4%

Decuparea

Material

21 centru față (și dublură)	4x
22 lateral față	2x
23 centrul spatelui	2x
24 lateral spate	2x
25 mână	2x
26 dublură față	2x
27 dublură spate pe un pliu a curea de legare	1x

Căptușeală

părțile 22, 23 și 24.

Interfațarea Călcați cu fierul de călcat părțile 21 și 27 (dosul materialului).

Pornire rapidă pentru profesioniști

- 1 Cusătura din centrul spatelui/
Cusăturile de pe lateral
- 2 Pense la umăr/mânci
- 3 Pliseuri/mânci
- 4 Tivul mâncii
- 5 Însăilați mâncile
- 6 Cusături panou
- 7 Dublură
- 8 Căptușeala din spate
- 9 Dublura la căptușeală
- 10 Părțile de căptușeală din față
- 11 Margini
- 12 Tiv
- 13 Marginile găurii pentru mâneci
- 14 Coaseți căptușeala
- 15 Coaseți dublura decolteului
- 16 Finalizați căptușeala
- 17 Bucle de atâ
- 18 Curea de legare
- 19 Capse

ASAMBLARE

1 130 Cusătura din centrul spatelui/cusături de pe lateral

Realizați cusătura din centrul spatelui, cusăturile de pe lateral (cusătura numărul 1). Apăsăți rezervele de cusătură pentru a se deschide.

2 130 Pensele de la umăr/mânci

Coaseți pensele de la umăr pe mâneci spre punctele penselor (cusătura numărul 2). Apăsăți rezervele de cusătură pentru a se deschide.

3 130 Pliseuri/mânci

Pliati mânecile astfel încât liniile pliseurilor laterale să se întâlnească, având fața orientată spre interior. Coaseți liniile împreună până la săgeata de pliere. Apăsăți pliseul ca un pliseu inversat, privind cusătura cu linia de mijloc marcată.

4 130 Tivul mâncii

Aranjați rezerva pentru tivul mâncii, apăsăți către interior și coaseți manual.

5 130 Însăilați mânecile

Însăilați marginile din față ale mânecilor de părțile laterale din față, cu dosul orientat spre față, de la marginile superioare până la marcaj (cusătura numărul 3). Coaseți marginile din spate ale mânecilor la părțile laterale din spate de la marginile inferioare, începând de la marcaj. Mânecile sunt mai lungi în partea de sus.

6 130 Cusăturile panoului

Realizați cusăturile panourilor din față și din spate (cusăturile numerele 3 și 4).

7 130 Dublură

Realizați cusăturile de la umăr pe dubluri (cusătura numărul 6). Apăsăți rezervele de cusătură pentru a se deschide. Aranjați marginile dublurii inferioare

8 130 Căptușeala din spate

Realizați cusătura din centrul spatelui. Apăsăți rezervele pentru a se deschide. Realizați cusăturile panoului din spate de la marcajul 5. Apăsăți rezervele pe partea de căptușeală din centrul spatelui.

9 130 Dublură la căptușeală

Însăilați dublura la marginile din față și la

marginile de la decolteu a căptușelii cu dosul orientat spre față. Apăsăți rezerva de la marginea inferioară a căptușelii spre interior.

10 130 Părțile de căptușeală din față

Prindeți cu ace părțile de căptușeală din lateralul feței cu dublură la părțile din centrul feței cu interfață (cusătura numărul 3), coaseți de la marginile superioare aproximativ 10 cm (4 in) înainte de marginea inferioară. Apăsăți rezervele pe căptușeală.

11 130 Margini

Prindeți cu ace părțile din centrul feței cu interfață, cu fețele materialului dispuse față în față, împreună cu părțile din centrul feței. Prindeți cu ace căptușeala cu dublură la decolteu. Coaseți de-a lungul liniei tivului, al marginilor din față și al marginilor decolteului. Taiati rezervele, prindeți curbele cu cleme și tăiați colțurile în unghi. Întoarceți jacheta. Însăilați marginile, apăsăți. Așezați căptușeala în interiorul jachetei.

12 130 Tiv

Aranjați tivul, apăsăți către interior și coaseți lejer manual.

13 130 Marginile găurii pentru mâneci

Prindeți cu ace cusăturile laterale ale căptușelii și materialului vizibil la gaura pentru mâneci cu câte un singură ac drept. Întoarceți găurile pentru mâneci prin marginea inferioară a jachetei. Scoateți acul. Prindeți cu ace căptușeala cu fețele materialului dispuse față în față împreună cu materialul vizibil la găurile pentru mâneci, privind cusăturile laterale. Coaseți marginile subrațului împreună. Întoarceți căptușeala către interior din nou. Însăilați marginile găurilor pentru mâneci și apăsăți.

14 130 Coaseți căptușeala

Întoarceți către interior marginea căptușelii de la spate și coaseți-o manual deasupra găurilor pentru mâneci, la cusăturile panoului, așezând dublura de la decolteu în sus.

15 130 Coaseți dublura decolteului

Coaseți manual marginea inferioară a dublurii de la decolteu, la găurile pentru mâneci și la pensele mânecilor.

16 130 Finalizați căptușeala

Împingeți în sus ușor marginea inferioară a căptușelii și coaseți manual la tiv. Așezați o lungime suplimentară de căptușeală cu fața în jos. Coaseți restul căptușelii la părțile centrale din față, pe interior.

17 130 Bucle de atâ

Realizați bucle de atâ de 5 cm (2 in) lungime peste cusăturile laterale, între marcaje, răsucind câteva fire și acoperind strâns cu o cusătură manuală pentru butoniere.

18 130 Curea de legare

Pliati partea de curea pe lungime, cu fața orientată către interior. Coaseți împreună marginile, lăsând o deschidere pe marginea lungă pentru întoarcere. Taiati rezervele și tăiați colțurile în unghi. Întoarceți cureaua și apăsăți. Coaseți deschiderea.

19 130 Capse

Coaseți jumătățile superioare ale capselor conform marcajelor pe dublura din dreapta feței, strângând cu acul uniform fața articolului vestimentar. Coaseți jumătățile inferioare ale capselor de partea din stânga a feței pentru a se potrivi.

FUSTĂ MODELUL 131

la pag. 58

Mărime Burda 36, 38, 40, 42, 44

Lungime fustă 64 cm (25 1/4 in)

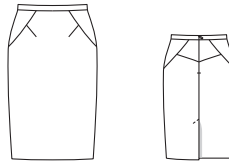

Prezentarea generală a tiparului

Linia neagră a tiparului, foaia B Părțile tiparului de la 21 la 25

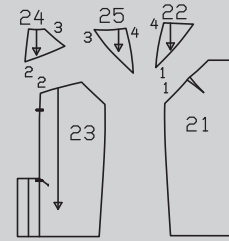
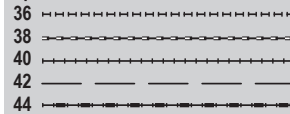

MATERIAL ȘI ACCESORII

Recomandare pentru material: Materiale pentru fustă

Material original: Crep cu elastan. Căptușeală

Material necesar

Mărime	36 - 44	
Lățimea materialului	cm	in
Material	140	0,90
	55	1
Căptușeală	140	0,80
	55	1/2

Accesorii: Interfață fuzibilă, fermoar invizibil, 22 cm (9 in) lungime și un picioruș presor special.

DECUPAREA BUCĂȚILOR DE MATERIAL

Părțile de tipar pe coală

Trasați părțile de tipar de pe coala de tipar. Prindeți cu ace părțile tiparului pe material, după cum se indică în disponerea tiparului. Marcați partea a direct pe material.

Rezerve pentru cusătură și tiv

Adăugați 1,5 cm (5/8 in) pentru cusături și margini și 4 cm (1 5/8 in) pentru tiv. Măsurătorile pentru partea a includ rezerve. Taiati bucățile de căptușeală cu rezerve de cusătură și tiv de 1,5 cm (5/8 in).

Disponerea tiparului

Material

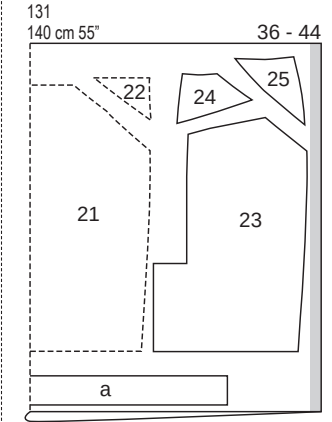

Căptușeală

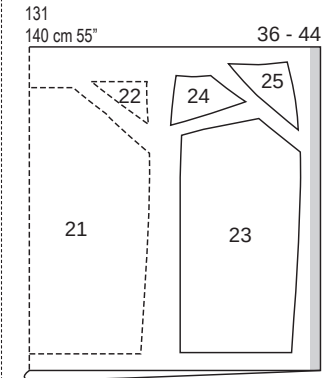

Tăiați dintr-un strat dublu de material, cu fața îndreptată către interior. Părțile prezentate cu un contur întrerupt trebuie așezate pe material cu partea imprimată în jos.

Bucăți tăiate pe măsură

Mărime	36	38	40	Lățime pentru toate mărimea (cm/in)
	Lungime (cm/in)			
a	75 29 1/2	79 31 1/2	83 32 1/2	7 2 3/4

Mărime	42	44	Lățime pentru toate mărimea (cm/in)
	Lungime (cm/in)		
a	87 34 1/4	89 35	7 2 3/4

Decuparea

Material

- 21 panoul din față al fustei pe un pliu 1x
- 22 bridă laterală față 2x
- 23 panoul din spate al fustei 2x
- 24 bridă la cusătura centrală din spate 2x
- 25 bridă la cusătura laterală din spate 2x
- a betelie 1x

Căptușeală

părțile de la 22 la 25. Taiati partea 23 de la dublura din centrul spatelui, fără șliț.

Interfațarea Călcați cu fierul de călcat parte a (dosul materialului).

Pornire rapidă pentru profesioniști

- 1 Taiâți marginea din stânga
- 2 Pense
- 3 Bride față
- 4 Bride spate
- 5 Briede de la cusătura laterală din spate
- 6 Cusăturile de pe lateral
- 7 Coaseți betelia
- 8 Asamblați căptușeala, coaseți-o
- 9 Fermoar invizibil
- 10 Cusătura din centrul spatelui
- 11 Finalizați betelia
- 12 Slițul din spate
- 13 Tiv
- 14 Tiviți căptușeala
- 15 Căptușeala la șliț

ASAMBLARE

1 131 Taiâți marginea din stânga

Taiâți panoul fustei din stânga spatelui la marginea șlițului, la 1,5 cm (5/8 in) de linia marcată „marginea din stânga”.

2 131 Pense

Coaseți pense pe panoul din față al fustei și apăsați către partea de jos.

3 131 Bride față

Coaseți bridele laterale din față la panoul din față al fustei. Apăsați rezervele pe bride.

4 131 Briede din spate

Coaseți bridele de la cusătura din centrul spatelui la panourile din spate ale fustei (cusătura numărul 4). Apăsați rezervele pe briede.

5 131 Briede de la cusătura laterală din spate

Coaseți bridele de la cusătura laterală din spate la părțile briedei centru și la panourile din spate ale fustei (cusătura numărul 5). Apăsați rezervele pe părțile briedei laterale.

6 131 Cusăturile de pe lateral

Realizați cusăturile de pe lateral (cusătura numărul 8). Apăsați rezervele pentru a se deschide.

7 131 Coaseți betelia

Pliati betelia în jumătate pe lungime, cu fața îndreptată către exterior. Apăsați marginea pliată. Îndreptați din nou betelia. Coaseți o margine cu fețele materialului dispuse față în față împreună cu marginea superioară a fustei. Apăsați rezervele de cusătură pe betelia.

8 131 Asamblați căptușeala, coaseți-o

Asamblați căptușeala fustei la fel ca pentru fusta din materialul vizibil. Coaseți căptușeala fustei cu fețele materialului dispuse față în față împreună cu cealaltă margine a beteliei. Apăsați rezervele pe căptușeală.

9 131 Fermoar invizibil

Introduceți fermoarul invizibil la marginile din spate ale beteliei și ale fustei; citiți „Sfatul util”. Dinții fermoarului încep centrați la betelie (pliul apăsat).

10 131 Cusătura din centrul spatelui

Realizați cusătura din centrul spatelui, pe materialul vizibil, de la marcajul inferior al șlițului până la fermoar. Realizați cusătura pe căptușeală între marcajele șlițului.

11 131 Finalizați betelia

Pliati din nou betelia în jumătate. Așezați

căptușeala în interiorul fustei, cu dosul materialului îndreptat față în față. Coaseți manual betelia și marginea de la șliț a căptușelii la benzile de fermoar. Prindeți cu ace marginea interioară a beteliei la cusătura de îmbinare. Lucrați pe exteriorul articolului vestimentar pentru a coase pe linia cusăturii de îmbinare a beteliei, prinzând marginea interioară a beteliei.

12 131 Șliț în spate

Apăsați rezervele de cusătură de la cusătura din centrul spatelui pentru a fi deschise, apăsați dublura din stânga a șlițului spre interior. Așezați întărirea de dedesubt din dreapta a șlițului pe panoul fustei din stânga spatelui și apăsați dedesubt rezerva de cusătură a panoului fustei din dreapta spatelui, formând un con pe parcurs, pentru a evita tăierea sa. Apăsați dublura din dreapta șlițului către interior de-a lungul liniei de pliere. Coaseți cu țighele partea din stânga spate a panoului fustei pe partea superioară a șlițului, într-un unghi așa cum este marcat, prinzând întărirea.

13 131 Tiv

Întoarceți din nou dublurile șlițului la tiv către exterior. Întoarceți rezerva pentru tiv către interior și coaseți lejer manual. Așezați din nou dublurile șlițului către interior și coaseți manual la tiv.

14 131 Tiviți căptușeala

Tiviți căptușeala astfel încât să fie cu 2 cm (3/4 in) mai scurtă decât fusta din materialul vizibil.

15 131 Căptușeala la șliț

Prindeți cu ace capetele șlițului de căptușeală și de rochie, la cusătura din centrul spatelui. Întoarceți către interior marginea căptușelii și prindeți cu ace la dublura întărituri pe dedesubt. Taiâți ceaialtă margine a căptușelii la 1 cm (3/8 in) înainte de marginea întăriturii pe dedesubt. Întoarceți marginile căptușelii, prindeți cu ace și coaseți manual la dubluri.

ROCHIE DE MIREASĂ ●●●● MODELUL 132

la pag. 59

Mărimi Burda 36, 38, 40, 42, 44

Lungimea de la îmbinarea fustei 120 cm (47 1/4 in)

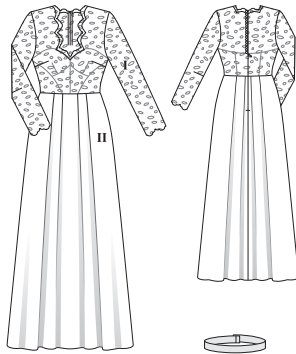

MATERIAL ȘI ACCESORII

Recomandare pentru material: Materiale pentru rochii cu ceva volum, combinate cu dantelă.

Prezentarea generală a tiparului

Linia roșie a tiparului, foaia B Părțile tiparului de la 1 la 10

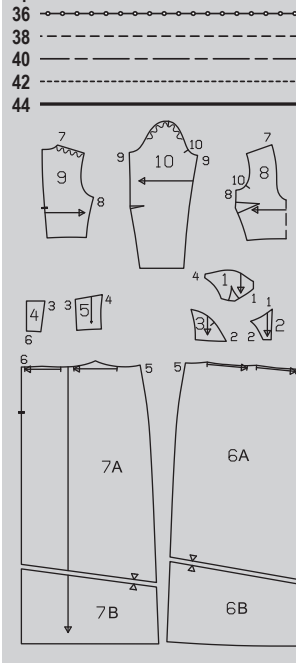

Material original: Dantelă cu două margini festonate (I), satin (II), căptușeală

Material necesar

Mărime	36, 38	40, 42	44
Lățimea materialului cm in			
	Material necesar (metri/yarzi)		
Materia-lul I	1,40 55	1,80 2	2,00 2 1/2
Materia-lul II	1,40 55	2,95 3 1/4	3,00 3 1/2
Căptu-șeală	1,40 55	0,30 3/8	0,40 1/2

Accesorii: Interfață fuzibilă și bandă de întărire Vilene, 1 fermoar invizibil, 40 cm (16 in) lungime și un picioruș presor special. Bandă de balenă (Rigilene), 1 cm (3/8 in) lățime: 0,80 m (7/8 yarzi). Bandă de buclă, 0,35 m (1/2 yarzi). 17 nasturi mici acoperiți cu material. Fundă Petersham pentru cureaua 4 cm (1 5/8 in) lățime: mărimea 36: 1,60 m (1 3/4 yarzi), mărimea 38: 1,70 m (1 7/8 yarzi), mărimea 40: 1,80 m (2 yarzi), mărimea 42: 1,90 m (2 1/8 yarzi), mărimea 44: 2,00 m (2 1/4 yarzi). 2 capse cusute. Panglică Petersham 1 cm (3/8 in) lățime: mărimea 36: 0,80 m (7/8 yarzi), mărimea 38: 0,85 m (1 yard), mărimea 40: 0,90 m (1 yarzi), mărimea 42: 0,95 m (1 1/8 yarzi), mărimea 44: 1,00 m (1 1/8 yarzi). Capsă moș și babă. Un rest de organza

DECUPAREA BUCĂȚILOR DE MATERIAL

Părțile de tipar pe coală

Trasați părțile de tipar de pe coala de tipar. Lipiți părțile 6A și 6B și, de asemenea, 7A și 7B împreună pe liniile de îmbinare. Prindeți cu ace părțile tiparului pe material, după cum se indică în dispunerea tiparului. Marcați partea a direct pe material.

Dispunerile tiparului

Materialul I

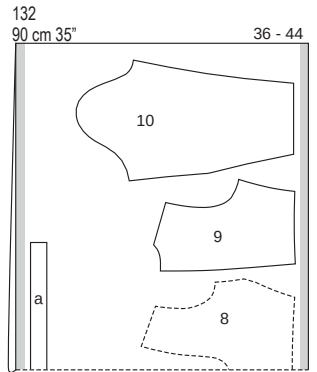

Materialul II

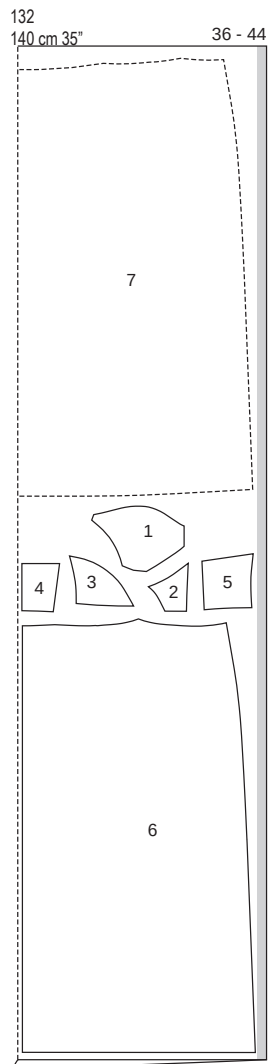

Căptușeală

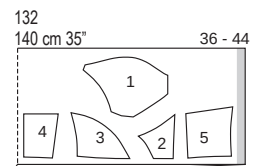

Pliati materialul după cum se indică în dispunerea tiparului, cu fața materialului îndreptată spre interior.

Bucați tăiate pe măsură

Mărime	36	38	40	Lățime pentru toate mărimile (cm/in)
	Lungime (cm/in)			
a	71 28	72 28%	74 29%	5 2

Mărime	42	44	Lățime pentru toate mărimile (cm/in)
	Lungime (cm/in)		
a	75 29½	77 30%	5 2

Decuparea

Rezerve pentru cusătură și tiv

1,5 cm (5/8 in) pentru cusături și margini și 4 cm (1 5/8 in) pentru tiv. Măsurătorile pentru partea de includ rezerve. Tăiați bucățile de căptușeală cu rezervele de cusătură de 1,5 cm (5/8 in).

Materialul I

8 față pe un pliu	1x
9 spate	2x
10 mânecă	2x
a bandă festonată pentru decolteu	1x

Materialul II

1 parte de corset	2x
2 centrul feței	2x
3 lateral față	2x
4 centrul spatelui	2x
5 lateral spate	2x
6 panoul din față al fustei pe un pliu	1x
7 panoul din spate al fustei	2x

Căptușeală

părțile de la 1 la 5

Interfațarea Căcați cu fierul de călcat părțile de la 1 la 5 (materialul I) (dosul materialului).

Pornire rapidă pentru profesioniști

- 1 Față
- 2 Părțile din spate
- 3 Bandă de balenă
- 4 Asamblați căptușeala și coaseți-o la rochie
- 5 Partea superioară a rochiei din dantelă
- 6 Fustă
- 7 Fermoar invizibil
- 8 Bandă pentru bucle
- 9 Finalizați căptușeala
- 10 Tiv
- 11 Betelie
- 12 Mâneci
- 13 Curea

ASAMBLARE

1132 Față

Coaseți pensele pe părțile de corset. Tăiați pensele la 1 cm (3/8 in) și apăsați-le pentru a le deschide, apăsați punctele penselor pentru a le aplatiza. Coaseți părțile de corset de părțile din centrul feței (cusătura numărul 1). Apăsați rezervele de cusătură pentru a se deschide. Coaseți părțile laterale din față la partea din centrul feței (cusătura numărul 2) și continuați realizând cusătura din centrul feței pe părțile de corset exact pe linia de cusătură marcată la marginea superioară. Apăsați rezervele de cusătură pentru a fi deschise.

2132 Părțile din spate

Realizați cusăturile panoului din spate (cusătura numărul 3) și cusăturile laterale

(cusătura numărul 4). Apăsați rezervele de cusătură pentru a se deschide. Începeți articolul vestimentar pentru a verifica potrivirea. Partea superioară a rochiei trebuie să se potrivească strâns pe corp.

3132 Bandă de balenă

Pentru cusăturile panoului frontal, tăiați câte 2 bucați de 7,5 cm (3 in) lungime. Așezați banda de balenă pe interior de-a lungul cusăturilor de îmbinare a părților laterale din față, astfel încât capătul inferior al balenei să se afle la 5 mm (3/16 in) deasupra liniei de cusătură inferioară. Coaseți banda de balenă pe rezervele de cusătură. Tăiați banda de balenă pentru cusăturile panoului din spate și pentru cusăturile laterale, fiecare la lungime minus 1 cm (3/8 in). Așezați banda de balenă pe interior peste cusături și fixați-o în poziție cu rezervele de cusătură.

4132 Asamblați căptușeala și coaseți-o de rochie

Coaseți părțile de căptușeală la fel ca și părțile de material vizibil. Așezați căptușeala, cu fețele materialului dispuse față în față, cu partea superioară a rochiei și coaseți la marginea de sus. Tăiați rezervele de cusătură. Așezați căptușeala în sus și coaseți până la rezervele de cusătură, aproape de cusătură.

5132 Partea superioară a rochiei din dantelă

Coaseți pensele de la bust, tăiați pensele la 1 cm (3/8 in), aranjați-le împreună și apăsați-le în sus. Tăiați benzi de organza de 3 cm (1 1/4 in) lățime la lungimea cusăturilor laterale și de la umăr. Însălați aceste benzi pe marginile cusăturilor. Realizați cusăturile laterale și de la umăr. Pliati benzile în jumătate, așezați-le pe rezervele de cusătură și apăsați-le. Tăiați rezervele de cusătură și benzile de organza la 7 mm (1/4 in), aranjați-le împreună și apăsați-le pe spate. Prințeți cu ace partea de țipar banda a pe marginea decolteului, cu dosul orientat spre față, astfel încât festoanele să întâlnească linia decolteului, iar centrul feței să se afle între două festoane. Coaseți de-a lungul liniei decolteului, prinzând în interior benzile de organza de 3 cm (1 1/4 in) lățime de pe dedesubtul materialului vizibil. Coaseți de-a lungul marginii inferioare a festoanelor cu o cusătură în zigzag îngustă și strânsă. Tăiați cu grijă marginea dreaptă a benzii pe exterior. De asemenea, tăiați cu grijă marginile benzii de organza din interior, aproape de cusăturile în zigzag. Așezați partea superioară a rochiei din dantelă pe partea superioară a rochiei din satin, cu dosul îndreptat spre față. Însălați marginile de jos și marginile din spate împreună, fără a prinde căptușeala.

6132 Fustă

Așezați pleurile de la marginile superioare ale fustei în direcția săgeții și însălați. Realizați cusăturile laterale de pe panourile fustei și apăsați rezervele de cusătură pentru a fi deschise. Coaseți fusta la partea superioară a rochiei. Apăsați rezervele de cusătură în sus.

7132 Fermoar invizibil

Introduceți fermoarul invizibil la marginile deschiderii din spate; citiți „Sfatul util” la sfârșitul suplimentului pentru cusut. Realizați cusătura centrală pe spate de pe marginile inferioare la fermoar. Apăsați re-

zervele de cusătură pentru a se deschide.

8132 Bandă de bucle

Prindeți cu ace banda de bucle de marginea din spate a părții de dantelă din dreapta spatelui, astfel încât buclele să fie așezate pe articolul vestimentar, iar banda plată să fie pe rezerva de cusătură. Întoarceți către interior capetele benzii la marginea superioară festonată (decolteu) și la începutul fermoarului. Coaseți banda de bucle de-a lungul liniei de cusătură. Tăiați rezervele de cusătură la 1 cm (3/8 in) și folosiți o bandă de organza de 4 cm (1 5/8 in) lățime pentru a o lega împreună cu banda. Apăsați rezervele de cusătură către interior cu buclele lăsate mai lungi. Coaseți marginea pliată a legăturii cu câteva cusături manuale. La marginea din spate a părții din stânga spatelui, tăiați rezerva deasupra fermoarului la 1 cm (3/8 in). Legați rezerva cu o bandă de organza de 4 cm (1 5/8 in) lățime, apăsați în interior și coaseți. Coaseți nasturi pe marginea din stânga spatelui pentru a se potrivi buclelor.

9132 Finalizați căptușeala

Întoarceți către interior și apăsați marginea superioară a corsetului. Întoarceți căptușeala către interior și coaseți benzile de fermoar și cusătura de îmbinare a fustei.

10132 Tiv

Apăsați rezerva pentru tiv către interior și coaseți lejer manual.

11132 Betelie

Pliati către interior capetele panglicii Petersham și coaseți-o astfel încât lungimea panglicii să corespundă cu măsura taliei. Coaseți capsă moș și babă pe capetele panglicii. Marcați mijlocul panglicii. Așezați panglica în interior peste cusătura de îmbinare a fustei, prințeți cu ace marcajul la cusătura din centrul feței. Prințeți cu ace panglica la cusăturile panoului și cusăturile de pe lateral. Fixați panglica în poziția la cusături cu câteva ochiuri. Când îmbrăcați rochia, fixați mai întâi betelia cu capsă moș și babă, apoi închideți fermoarul.

12132 Mâneci

Coaseți pensele de la mâneci și apăsați-le în sus. Realizați cusăturile mânecii. Tăiați rezervele de cusătură la 7 mm (1/4 in), aranjați-le și apăsați-le pe spate. Atașați mânecile, prinzând înăuntru o bandă de organza (ca și în cazul cusăturilor laterale). Tăiați rezervele de cusătură și aranjați-le împreună cu banda de organza.

13132 Curea

Pliati o panglică Petersham mai lată la jumătate din lungimea sa și coaseți capetele împreună. Întoarceți. Coaseți marginile longitudinale împreună, aproape de margini, astfel încât cusătura să se afle pe margine la un capăt. Fixați cureaua cu capse pentru a se potrivi taliei.

ROCHIE DE MIREASĂ ●●●● MODELUL 133

la pag. 53

Mărimi Burda 34, 36, 38, 40, 42

Lungime fustă în față 116 cm (45 3/4 in)

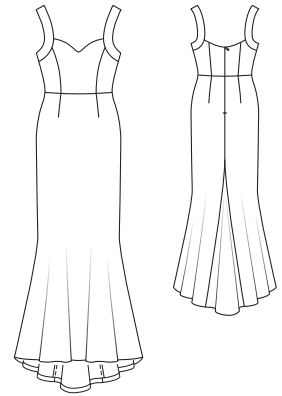

Prezentarea generală a tiparului

Linia albastră a tiparului, foaia B Părțile tiparului de la 21 la 29

34	-----
36	-----
38	-----
40	-----
42	-----

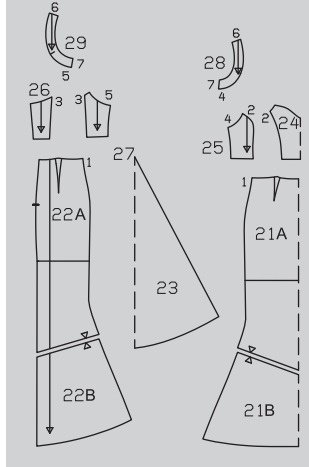

MATERIAL ȘI ACCESORII

Recomandare pentru material: Materiale moi pentru rochii, cu un drapaj greu

Material original: Satin, căptușeală

Material necesar

Mărime	34, 36	38 - 42
Lățimea materialului	cm in	Material necesar (metri/yarzi)
Material	140 55	3,00 3¼
Căptușeală	140 55	0,80 ¾ 0,85 ¾

Accesorii: Interfață fuzibilă și bandă de întărire Vilene, 1 fermoar invizibil, 40 cm (16 in) lungime și un piciorș presor special.

DECUPAREA BUCĂȚILOR DE MATERIAL

Părțile de țipar pe coală

Trasați părțile de țipar de pe coala de țipar. Lipiți părțile 21A și 21B și, de asemenea, 22A și 22B împreună pe liniile de îmbinare. Prințeți cu ace părțile tiparului pe material, după cum se indică în dispunerea tiparului.

Rezerve pentru cusătură și tiv

Adăugați 1,5 cm (5/8 in) pentru cusături și margini și 3 cm (1 1/4 in) pentru tiv (inclusiv pentru fald). Taiăți bucățile de căptușeală cu rezerve de cusătură și tiv de 1,5 cm (5/8 in).

Disponerile tiparului

Material

133
138 cm 54" 34 - 42

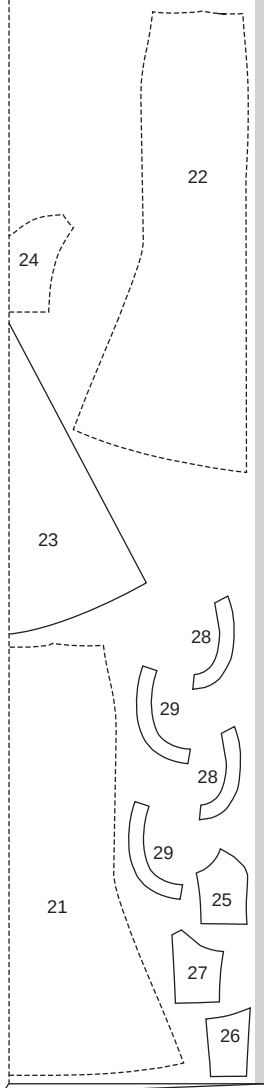

Căptușeală

133
140 cm 55" 34 - 42

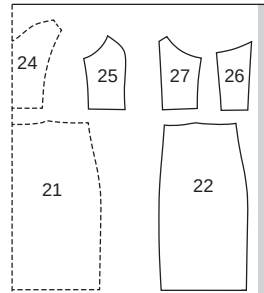

Pliati materialul așa cum se arată în dispunerea tiparului. Fața materialului este orientată către interior la un material cu două straturi.

Decuparea bucăților de material

- 21 panoul din față al fustei pe un pliu 1x
- 22 panoul din spate al fustei 2x
- 23 fald spate pe un pliu 1x
- 24 centrul feței pe un pliu 1x
- 25 lateral față 2x
- 26 centrul spatelui 2x
- 27 lateral spate 2x
- 28 bandă frontală cu cureaua 4x
- 29 bandă spate cu cureaua 4x

Căptușeală

părțile 21 și 22 la linia căptușelii, părțile 24, 25, 26, 27.

Interfațarea Călcați cu fierul de călcat
părțile 24, 25, 26, 27, 28, 29 (material exterior) (dosul materialului).

Pornire rapidă pentru profesioniști

- 1 Cusături panou
- 2 Cusăturile de pe lateral
- 3 Fustă
- 4 Fermoar invizibil
- 5 Fald
- 6 Căptușeală/decolteu
- 7 Benzi/bretele
- 8 Tiv

ASAMBLARE

1 133 Cusăturile panoului

Coaseți părțile de pe lateralul feței la centrul feței, cusătura numărul 3. Coaseți părțile de pe lateralul spatelui la părțile din centrul spatelui, cusătura numărul 4. Prindeți cu cleme rezervele de cusătură la câteva intervale de-a lungul curbilor și apăsați pentru a fi deschise.

2 133 Cusăturile de pe lateral

Realizați cusăturile de pe lateral.

3 133 Fustă

Coaseți pensele pe panourile fustei și apăsați-le spre centru. Realizați cusăturile laterale. Coaseți fusta la partea superioară a rochiei și apăsați rezervele de cusătură în sus.

4 133 Fermoar invizibil

Introduceți fermoarul invizibil la marginile deschiderii din spate; citiți „Stful util” la sfârșitul suplimentului pentru cusut. Realizați cusătura centrală de la marcaj la fermoar.

5 133 Fald

Coaseți marginile înclinate ale faldului sub cusătura centrală până la marginile din spate. Aranjați rezervele de cusătură împreună și apăsați spre panourile din spate ale fustei.

6 133 Căptușeală/decolteu

Coaseți pensele și cusăturile de pe căptușeală, lăsând deschis șlitul pentru fermoar. Așezați căptușeala peste rochie cu fețele materialului dispuse față în față și prindeți-le cu ace la marginile din față și din spate ale decolteului. Coaseți marginile căptușelii din spate la 5 mm (3/16 in) în fața fermoarului și prindeți cu ace la margine. Coaseți marginile de deschidere din spate cu benzile de fermoar în afară și prindeți

cu ace la partea de sus peste căptușeală. Coaseți de-a lungul marginilor decolteului. Taiăți rezervele de cusătură, prindeți cu cleme la vârful decolteului din centrul feței. Așezați căptușeala în sus și coaseți la rezerve, aproape de cusătură. Întoarceți către interior rezervele de la marginile șlitului și ale căptușelii și apăsați marginile. Întoarceți către interior căptușeala și coaseți la fermoar. Cu marginea căptușelii întoarsă înăuntru, prindeți-o cu ace la marginile găurilor pentru mâneci.

7 133 Benzi/bretele

Realizați cusăturile de la umăr pe interior și pe părțile benzii exterioare. Apăsați rezervele de cusătură pentru a se deschide. Așezați părțile de bandă interioară și exterioară cu fețele materialului dispuse față în față și coaseți-le la marginile găurilor pentru mâneci și, de asemenea, la marginile interioare ale bretelelor de deasupra marcajelor. Taiăți rezervele de cusătură și prindeți cu cleme la marcaje. Întoarceți benzile și apăsați marginile. Așezați din nou benzile interioare în sus, realizați cusăturile laterale pe părțile interioare și exterioare, până la capăt. Apăsați rezervele de cusătură pentru a se deschide. Coaseți benzile exterioare de marginile găurilor pentru mâneci (observați cusăturile numerele 5 și 6). Taiăți rezervele de cusătură și apăsați pe benzi. Întoarceți benzile interioare către interior și coaseți la cusăturile de îmbinare.

8 133 Tiv

Apăsați rezerva pentru tiv către interior și coaseți lejer manual. Aranjați marginea de jos a căptușelii.

ROCHIE ●●●● MODELUL 134

la pag. 36

Mărimi Burda 34, 36, 38, 40, 42, 44

Lungime de la talie 45 cm (17 3/4 in)

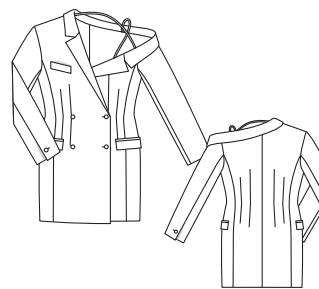

MATERIAL ȘI ACCESORII

Recomandare pentru material: Materiale ușoare pentru jachete, cu volum.

Material original: Crêp. Căptușeală.

Material necesar

Mărime	34 - 44
Lățimea materialului	cm in
Material	140 55
Căptușeală	140 55
	2,70 3
	1,55 1 1/4

Prezentarea generală a tiparului

Linia roșie a tiparului, foaia D Părțile tiparului de la 1 la 20

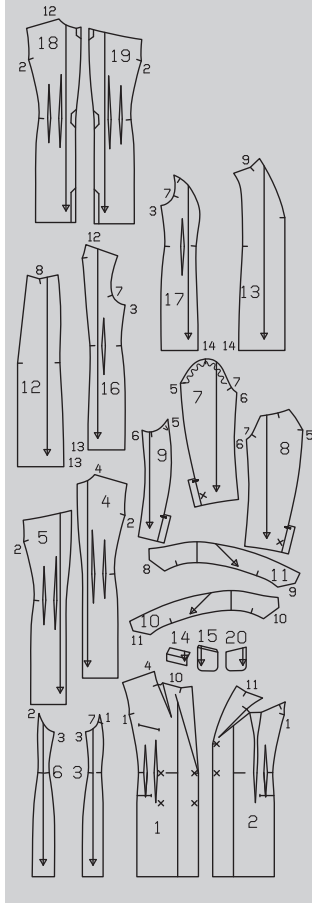
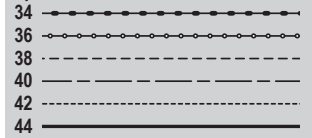

Accesorii: Interfață fuzibilă. 4 nasturi mari și 2 nasturi mici. 2 nasturi interiori plați. Opțional: Ață de cusut într-o culoare contrastantă pentru tighelii.

DECUPAREA BUCĂȚILOR DE MATERIAL

Părțile de tipar pe coală

Trasați părțile de tipar de pe coala de tipar. Butonierele marcate cu X pe părțile 7 și 8 sunt pentru mărimea 34. Pentru celelalte mărimi, marcați la fel butonierele conform liniilor aferente mării. Prindeți cu ace părțile tiparului pe material, după cum se indică în dispunerea tiparului. Marcați părțile de la a la d direct pe material.

Rezerve pentru cusătură și tiv

Adăugați 1,5 cm (5/8 in) pentru cusături și margini și 4 cm (1 5/8 in) pentru tiv și tivul mâncii. Măsurătorile pentru părțile de la a la d includ rezerve. Taiăți bucățile de căptușeală cu rezerve de cusătură și tiv de 1,5 cm (5/8 in).

Bucăți tăiate pe măsură

Mărime	34 - 44	
	Lungime (cm/in)	
		Lățime pentru toate mărimile (cm/in)
a	18,5 7¼	14 5½
b	18,5 7¼	4 1½
c	18,5 7¼	19 7½
d	36 14¼	3 1¼

Disponerile tiparului

Material

134

140 cm 55"

34 - 44

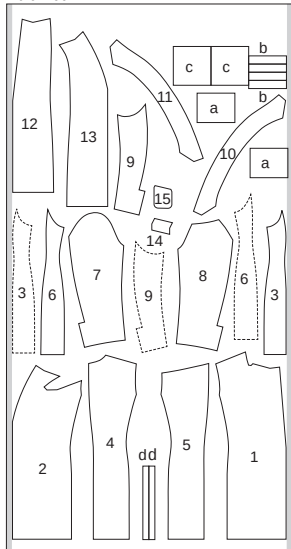

Căptușeală

134

140 cm 55"

34 - 44

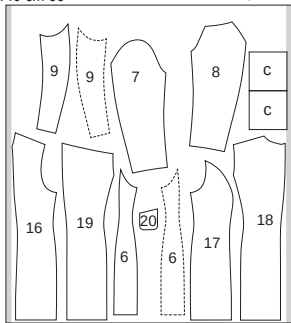

Tăiați dintr-un singur strat de material, cu fața orientată în sus. Așezați părțile asimetrice 1, 2, 4, 5, 7, 8, 10, 11, 12, 13, 16 până la 20 pe fața materialului, cu partea imprimată în sus. Tăiați părțile 3, 6 și 9 în oglindă.

Decuparea

Material

- 1 dreapta față 1x
- 2 stânga față 1x
- 3 lateral față 2x
- 4 dreapta spate 1x
- 5 stânga spate 1x
- 6 lateral spate 2x
- 7 partea superioară a mânecii drepte 1x
- 8 partea superioară a mânecii stâng 1x

- 9 partea de dedesubt a mânecii 2x
- 10 întărirea de sub guler 1x
- 11 guler superior 1x
- 12 dublura dreapta față 1x
- 13 dublura stânga față 1x
- 14 bordură 1x
- 15 parte pentru buzunar (partea de sus) 1x
- a clapă 2x
- b bandă pentru tubulatură 4x
- c parte pentru buzunar (partea de jos) 2x
- d bandă 2x

Căptușeală

- 16 dreapta față 1x
- 17 stânga față 1x
- 18 dreapta spate 1x
- 19 stânga spate 1x
- 20 parte pentru buzunar (partea de sus) 1x și, de asemenea, părțile 6, 7, 8, 9 și c (părțile 7 și 8 până la linia de căptușire).

Interfațarea Călcați cu fierul de călcat părțile 1, 2, 10, 11, 12, 13, 14 și a (dosul materialului). De asemenea, interfațați rezervele pentru tiv și pentru tivul mânecilor, precum și pe dublurile de la șlit ale mânecilor (dosul materialului).

Pornire rapidă pentru profesioniști

- 1 Pense
- 2 Buzunar superior cu bordură
- 3 Cusăturile panoului/cusăturile de pe lateral
- 4 Buzunare cu tubulatură și clapă
- 5 Cusătura din centrul spatelui
- 6 Cusătura de la umărul drept
- 7 Cusăturile mânecii/șliturile mânecii
- 8 Atașaji mânecile
- 9 Întărirea de sub guler
- 10 Gulerul superior/dubluri frontale
- 11 Guler/revere/margini frontale
- 12 Tiv
- 13 Benzi
- 14 Asamblați căptușeala
- 15 Coaseți căptușeala
- 16 Butoniere/nasturi

ASAMBLARE

1 134 Pense
Prindeți cu cleme rezervele de pense de pe partea din stânga a feței (partea 2) și deschideți-le pe mijloc cu aproximativ 3 cm (1 1/4 in). Coaseți pensele de pe părțile din față și din spate și apăsați spre centru.

2 134 Buzunarul superior cu bordură
Coaseți peste marginile înguste ale bordurii, întoarceți și apăsați. Opțional: Coaseți bordura cu tighel folosind o ață în culori contrastante, la 5 mm (3/16 in) de margini. Prindeți cu ace bordura pe partea din dreapta a feței, prindeți cu ace căptușeală buzunarului peste bordură. Coaseți bordura și căptușeala buzunarului. Pliati rezervele pentru cusătură în jos și prindeți cu ace. Așezați partea de buzunar din material vizibil pe bordura frontală opusă, cu fețele materialului dispuse față în față, și coaseți la 1 cm (3/8 in) lângă cusătura de îmbinare a bordurii. Această cusătură ar trebui să fie cu aproximativ 5 mm (3/16 in) mai scurtă la capete decât cusătura de îmbinare a bordurii. Crestați între liniile de cusătură, prinzând în unghi spre fiecare ultimă cu-

sătură. Nu tăiați în interiorul părților pentru buzunar. Trageți buzunarul către interior, apăsați bordura peste deschiderea buzunarului. Așezați mici triunghiuri din material la capetele deschiderii buzunarului spre interior și coaseți în poziție pe buzunar. Coaseți părțile pentru buzunar împreună. Coaseți manual la capete bordura cu cusături invizibile.

3 134 Cusături ale panoului/cusături de pe lateral

Realizați cusăturile panourilor din față și din spate. Realizați cusăturile laterale. Apăsați rezervele de cusătură pentru a se deschide.

4 134 Buzunare cu tubulatură și clapă

Prelungii linia buzunarului marcată pe față pe părțile laterale pentru o lățime totală de 15,5 cm (6 in). Călcați cu fierul de călcat o bandă de interfață cu o lățime de aproximativ 5 cm (2 in) pe interiorul părților laterale pentru întărire. Marcați o linie de alipire pentru tubulatură cu 1 cm (3/8 in) deasupra și sub linia buzunarului. Pliati banda tubulaturii pe lungime, cu fața orientată către exterior și apăsați. Prindeți cu ace benzile pliate ale tubulaturii, astfel încât marginea plată a fiecăreia să întâlnească linia de alipire. Marcați capetele buzunarilor (marcaje) pe tubulatură. Coaseți la aproximativ 0,5 cm (3/16 in) de marginea de pliere (lățimea finisată a tubulaturii). Crestați între liniile de cusătură, prinzând în unghi spre fiecare ultimă cusătură. Nu tăiați în tubulatură. Așezați tubulatura în deschiderea buzunarului și apăsați. Coaseți partea căptușelii buzunarului până la rezerva cusăturii inferioare de îmbinare a tubulaturii pe interior și apăsați înspre partea de jos. Trageți mici triunghiuri la capetele deschiderii buzunarului către interior și coaseți la tubulatură și părțile de buzunar de la un capăt la altul al cusăturii. Pliati clapa în jumătate pe lungime și coaseți peste marginile înguste. Tăiați rezervele de cusătură și tăiați colțurile în unghi. Întoarceți clapa și apăsați. Glišați clapa în deschiderea buzunarului între tubulaturile de deasupra și de dedesubt, prindeți cu ace marginea superioară de îmbinare la cusătura superioară de îmbinare a tubulaturii. Prindeți cu ace partea de material vizibil a buzunarului pe interior la cusătura superioară de îmbinare a tubulaturii și coaseți aproape de cusătură, prinzând clapa în interior. Tăiați uniform părțile de buzunar și coaseți-le împreună.

5 134 Cusătura din centrul spatelui

Realizați cusătura din centrul spatelui. Apăsați rezervele de cusătură pentru a se deschide.

6 134 Cusătura de la umărul drept

Realizați cusătura de la umărul drept. Apăsați rezervele pentru a se deschide.

7 134 Cusăturile de la mânecă/șliturile mânecii

Realizați cusătura din față a mânecii. Apăsați rezervele de cusătură pentru a se deschide. Apăsați rezerva pentru tivul mânecii către interior și coaseți lejer manual. Realizați cusătura din spate a mânecii, de la marginile superioare la marcajul șlitului. Prindeți cu cleme rezerva de cusătură a părții de dedesubt a mânecii la marginea superioară a întăririi pe dedesubt și apăsați rezerva de cusătură pentru a se deschide. Apăsați către interior dublura de la șlit a părții superioare a mânecii.

Realizați o butonieră în diagonală la X, după cum este marcat. Opțional: Utilizați ață de cusut într-o culoare contrastantă. Prindeți cu ace partea de dedesubt a mânecii la dublura părții superioare a mânecii și coaseți marginile împreună la marginea tivului. La marginea tivului, întoarceți rezervele de cusătură în unghi una față de cealaltă și coaseți-le împreună. Coaseți un nasture mic pe fiecare parte de dedesubt a mânecii.

8 134 Atașaji mânecile

Prindeți cu ace mânecile de marginile găurilor pentru mâneci, potrivit marcajele 7 de pe mânecă și din față. Potrivii marcajul de pe întărirea mânecii la cusătura laterală. Potrivii marcajul de la capul mânecii drepte cu cusătura de la umărul drept. Însălați mânecile și coaseți-le, slăbind capul mânecii drepte între •. Apăsați rezervele de cusătură de la capul mânecii înspre mânecă.

9 134 Întărirea de sub guler

Prindeți cu cleme pensa pe partea din dreapta a feței, deschisă pe mijloc cu aproximativ 3 cm (1 1/4 in). Coaseți întărirea de sub guler cu fețele materialului dispuse față în față împreună cu părțile din față, de la marcaj (cusăturile numerele 10 și 11). Întăriți pe dos cu o cusătură pentru a asigura capetele cusăturii. Apăsați rezervele pentru a se deschide. Coaseți întărirea de sub guler cu fețele materialului dispuse față în față împreună cu marginea decolteului, continuând să coaseți pensele de pe părțile frontale spre punctele penselor. Potrivii marcajul de la marginea inferioară a gulerului cu cusătura din dreapta de la umăr și cu marcajul de la marginea superioară a mânecii din stânga. Tăiați rezervele de cusătură. Prindeți cu cleme pensa deschisă, la aproximativ 3 cm (1 1/4 in) înaintea de capătul ascuțit. Apăsați rezervele de cusătură și pensele pentru a fi deschise și apăsați punctele penselor pentru a le aplatiza.

10 134 Gulerul de sus/dublurile frontale

Coaseți gulerul de sus cu fețele materialului dispuse față în față împreună cu fiecare dublură din față de la marcaj (cusăturile numerele 8 și 9). Întăriți pe dos cu o cusătură pentru a asigura capetele cusăturii. Apăsați rezervele pentru a se deschide.

11 134 Guler/revere/margini frontale

Prindeți cu ace gulerul superior cu fețele materialului dispuse față în față împreună cu întărirea de sub guler, împingând în sus lățimea suplimentară a gulerului superior de la marginea exterioară. Coaseți împreună părțile gulerului de la cusătura de îmbinare. Nu prindeți rezervele cusăturilor de îmbinare a gulerului de părțile de pe față și dubluri. Întăriți pe dos cu o cusătură pentru a asigura capetele cusăturii. Prindeți cu cleme rezervele de cusătură ale părților de pe față și dublurilor la marcaj aproape de ultima cusătură. Așezați rezervele cu fața în sus. Prindeți cu ace dublurile cu fețele materialului dispuse față în față împreună cu părțile din față de la marcaj, împingând în sus lățimea suplimentară a dublurilor de la marginea exterioară. Coaseți marginile împreună. Tăiați rezervele de cusătură, inclusiv la guler și tăiați colțurile în unghi. Întoarceți gulerul, întoarceți dublurile spre interior și apăsați marginile. Înfășurați gule-

SFATURI UTILE

rul peste mână și mențineți forma curbată cu cusături de însăire lungi pe diagonală. Prindeți cu ace marginile gulerului interior împreună, coaseți rezervele împreună cât mai aproape posibil de cusătura de îmbinare a gulerului.

12¹³⁴ Tiv

Așezați din nou dublurile din față plate la tiv către exterior. Întoarceți rezerva pentru tiv către interior și coaseți lejer manual. Așezați din nou dublurile către interior și coaseți la rezerva pentru tiv.

13¹³⁴ Benzi

Pliați părțile de bandă în jumătate pe lungime, cu fața orientată către interior. Coaseți marginile longitudinale la 7 mm (1/4 in) de marginea de pliere. Taiți rezervele de cusătură. Întoarceți benzile și apăsați. În timpul probei, prindeți cu ace benzile pe interiorul cusăturii de îmbinare a gulerului, la rezerva de cusătură: cu capătul unei benzi la cusătura de la umărul drept și celălalt capăt lângă cusătura mânecii stângi. Capătul celeilalte benzi ar trebui să se afle la mijlocul părții din stânga spatelui, iar celălalt capăt la pensa lungă din stânga feței (a se vedea ilustrația modelului). Dacă este necesar, scurtați lungimea benzii. Coaseți capetele benzilor pe rezervele de cusătură.

14¹³⁴ Asamblați căptușeala

Pe părțile de căptușeală, realizați cusătura din centrul spatelui. Coaseți așa cum este marcat pentru un pliseu larg, însăilați pliseurile dintre ele. Apăsați pliseul într-o parte. Coaseți pensele și cusăturile. Atașați mânecile.

15¹³⁴ Coaseți căptușeala

Coaseți căptușeala cu fețele materialului dispuse față în față împreună cu marginea interioară a dublurii și continuați să coaseți la rezerva cusăturii de îmbinare a gulerului (cusăturile numerele 14 și 15), începând și terminând cu aproximativ 8 cm (3 1/4 ins) înainte de marginea tivului. Apăsați rezervele de cusătură pe căptușeală. Așezați căptușeala în interiorul rochiei cu mânecile una în alta. Întoarceți către interior marginea inferioară a căptușelii și coaseți manual la rezerva pentru tiv. Așezați o lungime suplimentară de căptușeală în jos, ca un mic pli și coaseți manual de dublurile frontale. Întoarceți către interior marginile inferioare ale căptușelii și coaseți la rezerva pentru tivul mânecii.

16¹³⁴ Butoniere/nasturi

Realizați butonierele în diagonală pe părțile din față, după cum este marcat. Adaptați mărimea butonierelor pentru a se potrivi nasturilor. Coaseți nasturi în partea din stânga a feței pentru a se potrivi butonierelor și așa cum este marcat pe partea din dreapta a feței. Coaseți nasturii interiori pe dublura din dreapta, fără a străpunge cu acul exteriorul articolului vestimentar.

DUBLURĂ/BETELIE /CĂPTUȘEALĂ LA UN FERMOAR INVIZIBIL

Prindeți cu ace în interiorul beteliei/dublurii/căptușelii cu fețele materialului dispuse față în față împreună cu marginea. Întoarceți capetele de la betelia interioară/dublură/căptușeală la deschiderea fermoarului 5 mm (3/16 in) înainte de marginea deschiderii și prindeți cu ace (fig. 1).

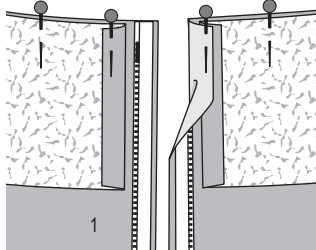

Așezați către exterior rezervele la marginile șlițului articolului vestimentar (îmbrăcăminte pentru partea superioară a corpului, rochie, fustă, pantaloni) și prindeți cu ace la margine peste dublură/betelia interioară/căptușeală. Coaseți de-a lungul marginii (fig. 2).

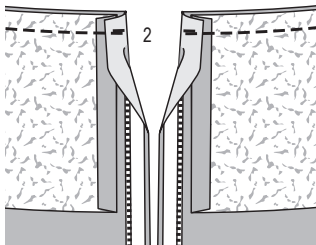

SFAT:

În cazul în care sunt introduse ace transversal față de linia de cusătură marcată, puteți coase ușor peste ele. Coaseți încet, astfel încât acul mașinii să nu se rupă.

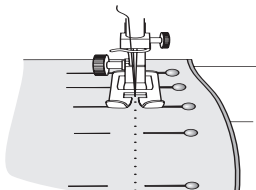

REALIZAREA CUSĂTURII PE DEDESUBT A UNEI DUBLURI

Pe marginile care sunt acoperite cu o bandă de dublură, o căptușeală sau o parte de buzunar și care nu vor fi cusute mai târziu cu țighele, este o idee bună să realizați o cusătură pe dedesubt a dublurii. Acest lucru asigură că astfel margini rămân aranjate și drepte după spălare. De asemenea, nu lasă dublura, banda dublurii sau căptușeala să se vadă pe exteriorul îmbrăcăminte. Pentru a realiza cusătura pe dedesubt, apăsați dublura, banda dublurii sau căptușeala peste rezerve, după ce le-ați tăiat. Lucrând din partea exterioară, coaseți dublura, banda dublurii sau căptușeala la rezerva, aproape de cusătura de îmbinare. Această cusătură va fi mai târziu vizibilă numai pe interiorul articolului vestimentar finisat.

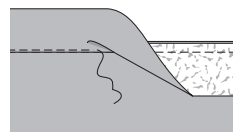
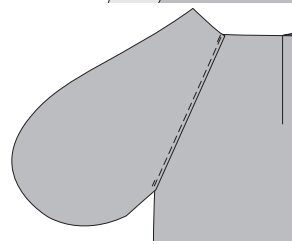
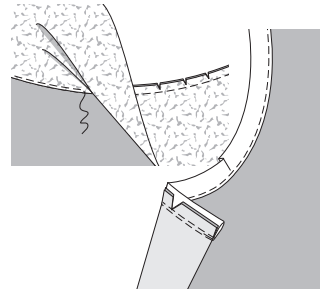

FERMOAR INVIZIBIL

Aceste fermoare speciale sunt disponibile în 3 lungimi: 22 cm, 40 cm, 60 cm (9 in, 16 in, 24 in). Fermoarul trebuie să fie cu cel puțin 2 cm (3/4 in) mai lung decât șlițul. Este cusut înainte de a coase cusătura de sub șliț. Pentru a coase fermoarul, aveți nevoie de un piciorș presor special.

Coaseți fermoarul:

Deschideți fermoarul și scoateți spirala cu unghia degetului mare pentru a vedea cusătura dintre bandă și spirală. Așezați fermoarul deschis cu fața în jos pe fața materialului, la o margine a șlițului.

Pentru a coase fermoarul exact pe linia de cusătură marcată, calculați distanța dintre bandă și marginea materialului după cum urmează: lățimea rezervei de cusătură minus 1 cm (3/8 in) lățimea benzii = distanța până la marginea materialului. Dacă rezerva dvs. de cusătură este de 1,5 cm (5/8 in) lățime, aceasta va da un rezultat de 5 mm (3/16 in).

Prindeți cu un ac drept la distanța calculată capătul de sus al fermoarului de marginea materialului. Capătul de jos al fermoarului se va extinde dincolo de capătul marcat al deschiderii. Așezați piciorșul presor pe fermoar, astfel încât spirala să fie în creștătura din dreapta acului (1). Coaseți fermoarul din partea de sus la capătul marcat al șlițului.

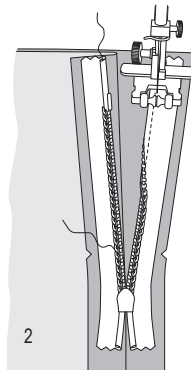
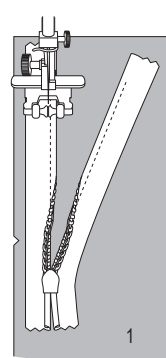

Închideți fermoarul. Așezați cea de-a doua bandă de fermoar cu partea de sus pe fața materialului la marginea celui de-al doilea șliț, prindeți deasupra cu un ac. Deschideți din nou fermoarul. Așezați piciorșul presor pe capătul de sus al fermoarului, astfel încât bobina să fie în creștătura din stânga acului (2). Coaseți fermoarul din partea de sus la capătul deschiderii. Închideți fermoarul.

Realizați acum cusătura de dedesubt, de jos în sus. Așezați capătul inferior liber al fermoarului spre rezerva de cusătură. Realizați cusătura cât mai departe posibil până la ultima cusătură pentru fermoar.

Tăiați benzile de fermoar care sunt prea lungi și legați capetele cu o bucată de material.